فرا رسیدن ایام شهادت مظلومانه بانوی بشکوه آب و آفتاب و آیینه، قامت سبز ایمان و عفاف و آزادگی، اسوهٔ آسمانی پارسایی و شکیبایی و مهربانی، نور چشم رسول گرامی اسلام، امّ ابیها، صدیقهٔ طاهره، حضرت فاطمه زهرا(س) را تسلیت و تعزیت می گوییم

اطلاعات

شنبه ۲۳ بهمن ۱۳۹۵ – ۱۳ جمادی الاول ۱۴۳۸ – ۱۱ فوریه ۲۰۱۷ – سال نودویکم – شماره ۲۶۶۵۵ – ۲۰ صفحه به همراه ۸ صفحه ضمیمه – استان های تهران و البرز ۵۰۰ تومان – سایر استان ها ۳۰۰ تومان

جنبش عدم تعهد اقدامات آمریکا علیه نهادها و شهروندان ایرانی را محکوم کرد

* جنبش از دولت ایالات متحده آمریکا خواست از اقدامات تحمیلی ضد ایران که بر خلاف حقوق بین‌الملل است، دست بکشد

صفحه ۱۴

لغو فرمان ضد مهاجرتی ترامپ با رأی دادگاه تجدیدنظر آمریکا

* دادگاه استیناف سانفرانسیسکو: دولت هیچ مدرکی برای تروریست بودن شهروندان ۷ کشور ارائه نکرد
* دادستان واشنگتن: ما ملت قانون هستیم

صفحه ۱۶

در اجتماع راهپیمایان یوم الله ۲۲ بهمن

رئیس جمهوری: در برابر زور و تهدید یکصدا هستیم

از مسیر انقلاب، امام و رهبری معظم انقلاب، در هیچ شرایطی دست برنخواهیم داشت

عکس از: سعید نیک نژاد

* انقلاب اسلامی، انقلاب همه مذاهب، اقوام و نسل‌های ایرانی است
* انقلابی بودن یعنی پویایی، مقاومت، آزادگی که با تنگ‌اندیشی و با خودمداری سازگار نیست
* انقلاب، زمانی به اهداف بلند خود رسیده است که همه ملت ایران برابر باشند و ویژه‌خواری برای همیشه رخت بربندد
* در عرصه بین‌المللی موفق شدیم، شرایط تهدید را به صلح تبدیل کنیم
* موفق شدیم یک میلیارد و هفتصد میلیون دلار از اموال ملت ایران را از آمریکا بازپس بگیریم
* امسال صادرات غیرنفتی بر واردات پیشی می‌گیرد
* امروز در برخی زمینه‌ها جزو ۱۰ کشور اول دنیا هستیم
* دولت به همه زوایای نظامی کشور آگاه است و برای دفاع از ملت در برابر دشمنان، هوشیاری و بیداری کامل دارد
* زندگی بهتر و فضای بازتر برای فعالیت حق مردم، نخبگان هنرمندان، دانشگاهیان، تشکل‌ها، اقوام و همه اقشار ایرانی است
* باید دست به دست هم دهیم و با فساد و ویژه‌خواری در کشور مبارزه کنیم
* هر کس سیاه‌نمایی می‌کند و به فکر فضای دو قطبی و تنش در جامعه است، انقلابی نیست
* نباید سلیقه‌ها، جناح‌بندی‌ها و منافع شخصی معیار باشد
* در برابر هرگونه تهدید، نابخردی و آتش‌افروزی با خرد و قدرت، خواهیم ایستاد

صفحه ۲

بهترین‌های سینمای ایران سیمرغ گرفتند

* «ماجرای نیمروز» ساخته محمدحسین مهدویان بهترین فیلم جشنواره، بهترین فیلم از نگاه ملی و بهترین فیلم از نگاه تماشاگران شد
* مریلا زارعی و لیلا حاتمی بهترین بازیگران زن نقش اول شناخته شدند
* جایزه بهترین بازیگر مرد به محسن تنابنده برای فیلم «فِراری» اهدا شد
* سیمرغ بهترین کارگردانی به وحید جلیلوند برای فیلم «بدون تاریخ، بدون امضا» تعلق گرفت

صفحه ۳

ولایتی در گفتگو با فرانس ۲۴:

آماده مقابله با فشارهای آمریکا هستیم

* بنا نداریم با تهدید آقای ترامپ برنامه دفاعی خود را کنار بگذاریم
* در تقویت توان موشکی حتماً تردید نمی‌کنیم چه آقای ترامپ خوشش بیاید، یا نیاید
* آقای ترامپ فکر می‌کند مدیریت کشور و سیاست، مانند معامله کردن است
* طالب تنش با عربستان و هیچ کشور دیگری نیستیم

صفحه ۲

یادداشت سردبیر
جامعه بالنده
علیرضا خانی

یادداشت
شکرانه حضور
فتح الله آملی
صفحه ۲

گزارش
تازه وارد های خیابان‌های شهر
صفحه ۵

معارف
آیت‌الله خوانساری و زمانه‌اش
حجت‌الاسلام والمسلمین دکتر محمد مسجدجامعی
صفحه ۶

اقتصادی
تثبیت جایگاه ایران در بازار نفت با دیپلماسی برجام
صفحه ۷

ویژه خانواده ضمیمه اطلاعات امروز

یادداشت سردبیر

جامعه بالنده

علیرضا خانی

جامعه ایران بالنده است. این سخن درستی است. جامعه ایران در طول تاریخ، در برابر همه حوادث و سختی‌ها خود را مقاوم کرده است. هر توفانی که وزیده و هر خصمی که درون خزیده را، مهار کرده و در برابر همه ناملایمات ایستاده است.

جامعه ایران، جامعه ستبری است. مردمان ایران در طول قرن‌ها، آموخته‌اند که در برابر تندبادهای درونی و برونی چگونه از خود و فرزندان خود و سرزمین و آب و خاک و خانه خود محافظت کنند. سهمگین‌ترین حملات کینه‌توزانه و دردناک‌ترین بلایای طبیعی را به نیروی مقاومت و درایت، پشت سر گذارده‌اند و سر همچنان بالا نگه داشته‌اند.

همه این‌ها نافی این نیست که بگوییم که در این راه هزینه‌های بسیار داده‌اند. فرزندان ایران، برای زنده ماندن و پاینده ماندن و بالنده ماندن ایران، جان داده‌اند. مادرانی داغ فرزند دیده‌اند و پدرانی پشتشان شکسته است و فرزندانی در یتیمی و تنهایی و رنج زیسته‌اند. ثروت‌هایی از کشور به یغما رفته و مغول‌ها و تیمورهایی، مال و جان مردم را ستانده‌اند.

اینک و در این گاه و نقطه تاریخ، باید انبان بزرگ تجربه‌های عظیم گذشته را برای کاستن از بار آلام و زیان‌های کشور به کار بندیم. اینکه ما در برابر تندبادها چگونه ایستاده‌ایم موضوع مهمی است و اینکه با چه هزینه‌ای ایستاده‌ایم موضوع مهم‌تری است...

حوزه سیاست را وا می‌نهیم برای سیاستمداران. تنها در چند حوزه دیگر نمونه‌هایی می‌دهیم تا ببینیم آیا می‌توان، با هزینه‌های کمتری، از پس بحران‌ها و حوادث روزگار، سربلند و پاینده بیرون آمد؟

حوادث طبیعی، همیشه خسارت‌های هولناکی به ما وارد کرده است. طی نیمه قرن اخیر زلزله‌های مخوفی جان آدمیان بسیاری را گرفته است. از بوئین‌زهرا تا منجیل و بم. سیل هم، کم و بیش به همین ترتیب. اخیراً حوادث غیرطبیعی دیگری چون آتش‌سوزی به جمع بلایای طبیعی پیوسته است. بعد از هر حادثه‌ای، همگان، همزمان به فکر پیشگیری و مقاوم‌سازی افتادند. هم دولت و هم ملت، اما کمی بعد همزمان یادشان رفت. هم دولت و هم ملت و این فراموشی ادامه یافت تا زلزله و سیلی دیگر.

آیا نمی‌شد در طول نیم قرن، با وجود فن‌آوری‌های نوین، گونه‌ای از مدیریت برنامه‌ریزی و اجرا را فراهم آورد که دلهره زلزله، کماکان به شدت قبل وجود نداشته باشد؟

بحران آب روز به روز جدی‌تر می‌شود. به طوری که حتی در زمستان امسال، دولت مجبور شد به شماری از روستاها با تانکر آب برساند. از حدود ۵۰ سال پیش تاکنون که جمعیت ۳۰ میلیونی کشور به بیش از ۸۰ میلیون نفر رسیده است، آب در این سرزمین همچنان مسأله است. در همین مدت برخی از کشورهایی که با بحران آب مواجه بودند توانستند بحران را به یاری تکنولوژی و مدیریت، حل کنند. بیش از ۶۰ درصد قنات‌های کویر مرکزی ایران خشکیده‌اند. خانم ابتکار دو روز پیش اعلام کرد که ۸۵ درصد سفره‌های آب زیرزمینی از بین رفته است. تمرکز انبوه جمعیت در چند شهر بزرگ، بحران آب را تشدید کرده است. اضافه برداشت از منابع زیرزمینی منجر به پیدایش حفره‌های بزرگ در زیر شهرهای بزرگ شده که چند بار باعث فروریختن زمین و خسارات و تلفات شده است.

کارشناسان معتقدند این آغاز ماجراست و اتفاقات بزرگتری در پیش است. در همین حال در بخش کشاورزی بیش از ۷۰ درصد منابع آب هدر می‌رود. در مصرف شهری، به خاطر فرسودگی شبکه‌ها، آب زیادی اسراف می‌شود. به رغم تلاش‌هایی که برای آموزش عمومی شده است، تا وضع مطلوب و رعایت مصرف بهینه فاصله زیادی داریم. اینک حتی عربستان که وسط شن‌های تفتیده قرار دارد به اندازه ما بحران آب ندارد. به گفته دکتر کلانتری مشاور دولت در امور آب، ما از بحران عبور کرده و در فاجعه آب به سر می‌بریم.

آیا امکان نداشت با استفاده از تکنولوژی و مدیریت، دست کم در این نیم قرن کاری می‌کردیم که اکنون هزینه کمتری بدهیم؟

در حوزه اجتماعی، به اذعان مسئولان، آسیب‌های اجتماعی عمیقی داریم. در این باره بسیار سخن گفته شده است. فردگرایی، خودخواهی، بی‌تفاوتی نسبت به منافع ملی، بی‌اعتمادی، بی‌رغبتی به ازدواج، شدت یافتن طلاق، سست شدن کانون خانواده، فساد، انواع اعتیادهای سنتی و نوپدید، از جمله آسیب‌های اجتماعی

بقیه در صفحه ۲

بانک سامان
Saman Bank

جناب آقای دکتر احمد مجتهد
عضو محترم هیأت مدیره بانک سامان
درگذشت مادر گرامیتان را به حضرتعالی و خانواده محترم تسلیت عرض کرده، از خداوند متعال برای آن مرحومه علو درجات و برای بازماندگان صبر مسئلت داریم.
هیأت مدیره و مدیرعامل بانک سامان
با شما هستیم

نوبت اول
شرکت توزیع نیروی برق استان تهران
آگهی تجدید مناقصه عمومی دو مرحله ای شماره ۹۵/۵۶

شرکت توزیع نیروی برق استان تهران در نظر دارد اجرای پروژه های تهیه و نصب و راه‌اندازی ۴۵ کیلومتر فیبر نوری در محدوده مناطق برق (فیروزکوه، رودهن، دماوند، ورامین، گلستان، بوستان، رباط کریم، قرچک) را با توجه به شرایط مندرج در اسناد از طریق تجدید مناقصه عمومی دو مرحله ای به شرکت های واجد شرایط واگذار نماید.
لذا از شرکت‌هایی که دارای رتبه بندی از معاونت برنامه ریزی و نظارت راهبردی ریاست جمهوری/سازمان مدیریت و برنامه ریزی کشور (دارای حداقل رتبه ۴ مخابرات و یا رتبه ۵ شورای عالی انفورماتیک – رشته شبکه داده‌ای رایانه ای و مخابراتی – رسته انتقال اطلاعات) و دارای تجربه و سابقه کاری می‌باشند دعوت به عمل می‌آید، از روز شنبه مورخ ۹۵/۱۱/۲۳ لغایت پایان وقت اداری روز شنبه مورخ ۹۵/۱۱/۳۰ جهت خرید اسناد به شرح ذیل اقدام نمایند.
فروش اسناد: شرکت‌ها می‌توانند جهت دریافت اسناد از طریق سایت شرکت توزیع نیروی برق استان تهران به نشانی: WWW.TVEDC.IR اقدام نمایند. تلفن های تماس: ۳۵۰۸۱۳۴۲، ۳۳۳۱۸۵۹۱ و نمابر ۳۳۳۴۹۰۴۸
- تاریخ تحویل (عودت) اسناد: حداکثر تا ساعت ۱۰ صبح روز یکشنبه مورخ ۹۵/۱۲/۱۵ به دبیرخانه مرکزی شرکت توزیع نیروی برق استان تهران به نشانی تهران – میدان شهدا- خیابان ۱۷ شهریور شمالی – جنب مترو تحویل نمایند.
- تاریخ بازگشایی پاکت های الف: ساعت ۱۳/۴۵ روز یکشنبه مورخ ۹۵/۱۲/۱۵ درسالن جلسات
- میزان سپرده شرکت در تجدید مناقصه به مبلغ ۳۲۳،۰۰۰،۰۰۰ ریال.
- به پیشنهادهای فاقد سپرده، مشروط، مخدوش، تحویل اسناد بعد از انقضای مدت، مطلقاً ترتیب اثر داده نخواهد شد.
- هزینه درج آگهی به عهده برنده مناقصه می‌باشد.
شرکت در رد یا قبول هر یک از پیشنهادات مختار است.
سایر اطلاعات و جزئیات مربوطه در اسناد مناقصه مندرج است و اطلاعات مناقصه از طریق پایگاه اطلاع رسانی مناقصات معاونت برنامه ریزی و نظارت راهبردی ریاست جمهوری به نشانی: HTTP://IETS.MPORG.IR/TENDERS.ASPX و پایگاه اطلاع رسانی شرکت توانیر به نشانی: HTTP://TENDER.TAVANIR.ORG.IR در دسترس می باشد.
شرکت توزیع نیروی برق استان تهران

نوبت اول
شرکت توزیع نیروی برق استان تهران
آگهی مناقصه عمومی دو مرحله ای

شرکت توزیع نیروی برق استان تهران در نظر دارد نسبت به تامین نیروی انسانی در محدوده ستاد و مناطق برق تحت پوشش شرکت را از طریق برگزاری مناقصه عمومی دو مرحله‌ای به شرکت های واجد شرایط واگذار نماید.

شماره مناقصه	موضوع	میزان سپرده شرکت در مناقصه (ریال)
۹۶/۱	تامین نیروی انسانی اداری خدماتی	۵٫۱۹۵٫۰۰۰٫۰۰۰
۹۶/۲	تامین نیروی انسانی برقکار	۸٫۷۴۳٫۰۰۰٫۰۰۰
۹۶/۳	تامین نیروی انسانی حفار	۷۸۵٫۰۰۰٫۰۰۰

لذا از شرکت‌هایی که دارای تائیدیه وزارت کار و امور اجتماعی و یا مراجع ذیربط که دارای تجربه وسابقه کاری می‌باشند دعوت به عمل می‌آید، از روز شنبه مورخ ۹۵/۱۱/۲۳ لغایت پایان وقت اداری روز شنبه مورخ ۹۵/۱۱/۳۰ جهت خرید اسناد به شرح ذیل اقدام نمایند.
فروش اسناد: شرکت‌ها می‌توانند جهت دریافت اسناد از طریق سایت شرکت توزیع نیروی برق استان تهران به نشانی: WWW.TVEDC.IR اقدام نمایند. تلفن های تماس: ۳۵۰۸۱۳۴۲، ۳۳۳۱۸۵۹۱ و نمابر ۳۳۳۴۹۰۴۸
- تاریخ تحویل (عودت) اسناد: حداکثر تا ساعت ۱۰ صبح روز یکشنبه مورخ ۹۵/۱۲/۱۵ به دبیرخانه مرکزی شرکت توزیع نیروی برق استان تهران به نشانی تهران – میدان شهدا- خیابان ۱۷ شهریور شمالی – جنب مترو تحویل نمایند.
- تاریخ بازگشایی پاکت های الف: از ساعت ۱۴ روز یکشنبه مورخ ۹۵/۱۲/۱۵ درسالن جلسات
- به پیشنهادهای فاقد سپرده، مشروط، مخدوش، تحویل اسناد بعد از انقضای مدت، مطلقاً ترتیب اثر داده نخواهد شد.
- هزینه درج آگهی به عهده برنده مناقصه می‌باشد.
شرکت در رد یا قبول هر یک از پیشنهادات مختار است.
سایر اطلاعات و جزئیات مربوطه در اسناد مناقصه مندرج است و اطلاعات مناقصه از طریق پایگاه اطلاع رسانی مناقصات معاونت برنامه ریزی و نظارت راهبردی ریاست جمهوری به نشانی: HTTP://IETS.MPORG.IR/TENDERS.ASPX و پایگاه اطلاع رسانی شرکت توانیر به نشانی: HTTP://TENDER.TAVANIR.ORG.IR در دسترس می باشد.
شرکت توزیع نیروی برق استان تهران

مزایده عمومی شماره ۱۶-۹۵
سازمان تامین اجتماعی
موسسه املاک و مستغلات تامین اجتماعی
موسسه املاک و مستغلات تامین اجتماعی برگزار می نماید:
فروش ویژه املاک در استانهای
تهران، لرستان، کرمانشاه، گیلان، مازندران، خراسان شمالی، خراسان جنوبی، یزد، قزوین، آذربایجان شرقی، آذربایجان غربی، اردبیل، اصفهان و هرمزگان
با قیمت مناسب به صورت نقد و اقساط
به صفحات ۱۷-۱۸-۱۹-۲۰ مراجعه نمایید.

متناسب با نیاز شما
سرویس پهنای باند اختصاصی اینترنت
www.respina.net
واحد فروش: ۲۳۰ ۸۴ – ۰۲۱
خط ویژه: ۱۵۹۹
شرکت داده پردازی رسپینا (سهامی خاص - شماره ثبت ۱۲۹۲۱۱) دارای پروانه FCP به شماره ۱۰۰۰۹۰۱۸ از سازمان تنظیم مقررات و ارتباطات رادیویی - به صورت گشتوری
رسپینا ارتباط ارزش‌ها

روزشمار انقلاب اسلامی منتشر شد
فروش در نمایندگی‌های روزنامه اطلاعات سراسر کشور
۸۰۰۰ تومان
فروشگاه اینترنتی www.ketabettelaat.com

آگهی ارزیابی کیفی مناقصه گران
مناقصه عمومی دو مرحله‌ای
شماره: ۹۵۰۳۶
شرکت نفت مناطق مرکزی ایران
شرکت بهره‌برداری نفت و گاز زاگرس جنوبی (سهامی خاص)
موضوع مناقصه: قطعات یدکی توربین زیمنس SGT-۴۰۰
شماره تقاضای خرید: SAD-۹۵۰۰۱۹۶

شرکت بهره‌برداری نفت و گاز زاگرس جنوبی مستقر در شیراز در نظر دارد مطابق شرایط و مشخصات ذیل، قطعات یدکی توربین زیمنس مورد نیاز منطقه عملیاتی نار و کنگان خود را از شرکتهای تولیدکننده و یا تأمین‌کننده واجد شرایط تأمین نماید. از متقاضیان شرکت درمناقصه دعوت می‌شود با مراجعه به سایت WWW.SZOGPC.COM پس از مطالعه دقیق شرایط عمومی و اختصاصی مناقصه و مشخصات فنی کالای مورد نیاز (در پایین همین آگهی)، در صورتی که توانایی تهیه کالا را داشته باشند، نسبت به تکمیل فرم ارزیابی کیفی مناقصه‌گران مربوط به اداره تدارکات کالا و تهیه ضمائم درخواست شده واقع در صفحه اول سایت فوق اقدام نموده و به این امور ارسال نمایند.
۱ـ شرح مشخصات فنی کالا: (شرح کامل مشخصات فنی کالاها به همراه همین آگهی در سایت فوق‌الذکر موجود می‌باشد.)
قطعات یدکی توربین زیمنس SGT-400
۲ـ نوع و مبلغ تضمین: پس از تایید در مرحله ارزیابی کیفی، ارایه ضمانت‌نامه معتبر بانکی شش ماهه یا سه ماهه قابل تمدید یا رسید واریز وجه نقد (شماره حساب جهت واریز وجه با هماهنگی امور مالی مشخص می‌گردد) به مبلغ ۵۹۰/۰۰۰/۰۰۰ ریال به نام شرکت بهره‌برداری نفت و گاز زاگرس جنوبی الزامیست.
۳ـ مهلت تحویل: آخرین مهلت تحویل فرمهای تکمیل شده ارزیابی کیفی تا پایان وقت اداری روز ۹۵/۱۲/۱۴ می‌باشد.
۴ـ ارسال اسناد مناقصه
۱ـ۴) پس از انجام ارزیابی کیفی، شرکتهای تایید شده ملزم به ارائه پاکات ضمانتنامه (به مبلغ ۵۹۰/۰۰۰/۰۰۰) ریال، پیشنهاد فنی و پیشنهاد مالی ظرف مدت زمان دو هفته می‌باشند. در غیر این صورت امکان ادامه حضور در روند مناقصه وجود نخواهد داشت.
۲ـ۴) تاریخ گشایش پیشنهادات مالی پس از بررسی پیشنهادات فنی شرکتها، اعلام خواهد شد:
۵ـ کلیه شرکت‌کنندگان در مناقصه لازم است در لیست تأمین‌کنندگان مورد تایید شرکت ملی نفت ایران (AVL) باشند.
۶ـ درصورت برنده شدن ارایه ضمانت‌نامه انجام تعهدات به میزان ۱۰ درصد مبلغ معامله الزامیست.
۷ـ برنده مناقصه می‌تواند با ارائه ضمانتنامه بانکی معتبر حداکثر به میزان ۲۵٪ کل مبلغ معامله پیش‌پرداخت دریافت نماید.
۸ـ قیمت ترازشده با توجه به امتیازات فنی ارایه شده توسط کمیته فنی بازرگانی و ضریب تأثیر ۴۰ درصد محاسبه و ملاک تعیین برنده خواهد بود.
توجه: هرگونه تغییر در شرایط و زمان مناقصه به اطلاع کلیه شرکت‌کنندگان در مناقصه خواهد رسید.
در صورت ضرورت با شماره تلفن: ۳۲۱۳۸۴۰۲ و ۳۲۱۳۸۴۳۶-۰۷۱ تماس بگیرید و مکاتبات خود را به شماره: ۰۷۱۳۲۳۱۴۴۴۷ ارسال نمایید.
شماره مجوز: ۱۳۹۵۰۴۹۱۷
روابط عمومی شرکت بهره‌برداری نفت و گاز زاگرس جنوبی

انتشارات اطلاعات منتشر کرد:
تفاوت‌ها و همانندی‌های اتحاد جماهیر شوروی و فدراسیون روسیه
نوشتهٔ دکتر ابوذر ابراهیمی ترکمان
قطع رقعی، چاپ اول، ۲۴۰ صفحه، ۱۰ هزار تومان

در بررسی تفاوت‌ها و همانندی‌های فدراسیون روسیه با اتحاد جماهیر شوروی از آن جهت ضرورت دارد که خواننده را از تصور این همانی خارج ساخته و به یک دید واقع گرایانه نزدیک می کند. فروپاشی اتحاد جماهیر شوروی در سال ۱۹۹۱ موجب شد تا الزامات حکومت کمونیستی که نفوذ خود را به تمام ساختارهای حاکمیتی گسترش داده بود، به یکباره متزلزل شود. گستره این الزامات آنچنان وسیع بوده که هنوز بخشی از آنها در ساختار حاکمیتی فدراسیون روسیه نیز دیده می‌شود. بنابراین بررسی تطبیقی همانندی‌ها و تفاوت‌های شوروی با روسیه می‌تواند دامنه دید وسیعی را در برابر خواننده این کتاب قرار دهد تا روسیه کنونی را همان گونه که هست، بشناسد.
نوشتار حاضر در جستجوی طرح و تبیین نسبت‌های مفروض بین شوروی و روسیه و نتیجه گیری براساس شواهد عینی، واقعیات تاریخی، الزامات ژئوپلتیکی و تحولات جهانی است. بر این اساس، ابتدا تفاوت‌های ساختاری اتحاد جماهیر شوروی و فدراسیون روسیه، به تفصیل و با ارائه شواهد و مدارک و پس از آن تشابهات ساختاری مورد بررسی قرار خواهند گرفت.
در ادامه با فرض امکان تفاوت‌ها و همانندی‌ها بین این دو کشور، با ابتناء به موارد و مسائل مطرح شده در دو گفتار پیشین، نسبت بین این دو ترسیم خواهد شد.

* فروشگاه مرکزی: تهران بزرگراه حقانی، روبروی ایستگاه مترو، ساختمان روزنامه اطلاعات، تلفن: ۲۹۹۹۳۶۸۶
* فروشگاه شمارهٔ (۱): تهران خیابان انقلاب اسلامی، روبروی دانشگاه تهران، تلفن: ۶۶۴۶۰۷۳۴
* نمایندگی‌های روزنامه اطلاعات در سراسر کشور، تلفن توزیع و فروش: ۲۹۹۹۳۲۴۲، ۲۹۹۹۳۳۰۶
* برای خرید پستی در سراسر کشور با تلفن ۲۹۹۹۳۳۰۶ تماس حاصل فرمایید.
* آدرس سایت فروشگاه اینترنتی: www.ketabettelaat.com

یادداشت

شکرانه حضور

فتح الله آملی

هوا خوب بود، هوای مردم هم خوب بود. حال مردم در یک هوای خوب، خوب شده بود. همه با هم مهربان، بی قهر و کینه، بی دشمنی و عداوت، یک صف شده بودند. جماعت، یک صدا، مرد و زن، پیر و جوان، آنها آمده بودند تا بگویند ما ایستاده‌ایم؛ از درشت گویی‌های دشمنان واهمه‌ای نداریم، نیرویی داریم که شما از آن غافلید، نیروی اتحاد این ملت، نیروی اراده‌ای که تسلیم زور نمی‌شود، پای حرفش ایستاده است، درست مثل ۳۸ سال پیش که این مردم با حضورشان بر یک قدرت افسانه‌ای فائق آمدند و نشان دادند که حتی بزرگترین قدرت‌ها و مجهزترین تجهیزات نظامی و منظم‌ترین ارتش‌ها هم در برابر اراده یک ملت کاری از پیش نمی‌برد. این ملت همان ملت انقلابی با همان شور و نشاط است. در گذر همه حرمان‌ها و بحران‌ها، تحریم‌ها و دشمنی‌ها، نه این که اختلاف نداشته باشند، نه این که گلایه‌ای نباشدشان، نه این که اخم بر چهره نداشته باشند، به خاطر برخی بی‌کفایتی‌ها و سوء مدیریت‌ها و انقلابی‌نماها و برخی میراث‌خوارانی که در حق این مردم نمک نشناسی می‌کنند و غم و دردشان را جدی نمی‌گیرند، اما آنها جوانمردی را در طول این دهه‌ها آموخته بودند و ظلم ستیزی و حق‌شناسی را. آنها آمده بودند تا به دشمنان بگویند از دعواهای خانگی‌مان خیال برتان ندارد. ما تسلیم شما نمی‌شویم، ما از عربده‌های شما نمی‌ترسیم، به وقتش متحد می‌مانیم، ما ایرانی هستیم و در طول قرن‌ها ثابت کرده‌ایم که ایرانی حق مدار است و تسلیم زور نمی‌شود.

دیروز همه دیدند که خیابان‌ها چه گلستانی شده. حضوری گرم و آتش زد بر دل زمستان سرد، حضوری که خیابان‌ها را عرصه نمایش قدرت کرده بود و شکرانه این حضور بزرگوارانه و با شکوه، خدمت بی‌منت است و بس. کسی حق مصادره ندارد. آنها برای حمایت از چپ و راستی به خیابان نیامده بودند. آنها به خیابان آمده بودند تا قدرت وحدت کلمه را به نمایش بگذارند. همه آنها که با زبان تهدید با این مردم صحبت می‌کنند باید از این حضور درس بگیرند و همه آنها که مسئولیتی در این نظام بر عهده دارند، جفاست که بر خدمت به این مردم سر سوزنی کم بگذارند. دیروز همه نشان دادند که رمز پیروزی، وحدت کلمه است. ما در آستانه مقطع خاصی از تاریخ یک حرف را با صدای بلند بر زبان آورده‌ایم و آن مقاومت و ایستادگی است و همراه آن باید یک نکته را نیز باید دریافته باشیم که هر که بخواهد با انحصارطلبی و افراطی‌گری، زیاده‌خواهی و جنگ بر سر قدرت و ثروت در صفوف به هم پیوسته ملت خللی وارد کند یا در حق این مردم بزرگوار خیانتی روا دارد، هیچ نسبتی با انقلاب و مردم ندارد. باید به خاطر وجود مردم خوب خدا را شکرگزاریم و بر اراده و عزم و استواری آنان درود فرستیم. آفرین بر شما مردم که در حماسه‌ای دیگر و در یوم‌الله دیگر، مایه عزت و سربلندی این مرز و بوم شدید و برگ زرین بر دفتر افتخارات کشور افزودید.

رهبر معظم انقلاب درگذشت آیت‌الله حلیمی کاشانی را تسلیت گفتند

حضرت آیت‌الله خامنه‌ای رهبر معظم انقلاب اسلامی در پیامی درگذشت عالم پارسا آیت‌الله آقای حلیمی کاشانی را تسلیت گفتند. متن پیام رهبر انقلاب اسلامی به این شرح است:

بسم الله الرحمن الرحیم

درگذشت عالم پارسا آیت‌الله آقای حلیمی کاشانی را به بازماندگان و دوستان و ارادتمندان ایشان تسلیت میگویم. آن روحانی بزرگوار از نخستین فضلائی بود که هنگام تبعید امام‌راحل رضوان‌الله علیه به نجف اشرف به حلقه‌ی علمی ایشان پیوسته و سالها همراه آن رهبر عظیم‌الشأن بودند. پس از انقلاب نیز در مأموریتی دشوار و به‌عنوان نماینده‌ی امام خدمات خود را به انجام رساندند. از خداوند رحیم رحمت و مغفرت و علوّ درجات ایشان را مسألت میکنم.

سیّد علی خامنه‌ای

۹۵/۱۱/۲۱

آغاز بررسی مواد اعاده‌شده لوایح برنامه ششم و بودجه ۹۶ در مجلس

سرویس سیاسی – اجتماعی: نمایندگان مجلس شورای اسلامی از فردا تا چهارشنبه طی جلسات علنی به بررسی مواد اعاده شده لایحه برنامه ششم توسعه از شورای نگهبان و لایحه بودجه سال ۹۶ کل کشور می‌پردازند.

به گزارش ایرنا، مجلس شورای اسلامی هفته آینده از فردا یکشنبه تا چهارشنبه جلسه علنی دارد و نمایندگان مجلس شورای اسلامی در جلسات این هفته گزارش کمیسیون تلفیق در مورد لایحه برنامه ششم توسعه اعاده‌شده از شورای نگهبان را بررسی می‌کنند. همچنین بررسی گزارش کمیسیون فرهنگی در مورد لایحه اساسنامه سازمان فرهنگی هنری فارسی‌زبانان و گزارش کمیسیون اجتماعی در مورد طرح دفاتر پیشخوان خدمات دولت و بخش عمومی غیردولتی در دستور کار مجلسی‌ها قرار دارد.

از سوی دیگر، قرار است گزارش کمیسیون کشاورزی، آب و منابع طبیعی مبنی بر تصویب تقاضای تحقیق و تفحص از شرکت کشت و صنعت کارون و شرکت توسعه نیشکر و صنایع جانبی آن و گزارش کمیسیون صنایع و معادن مبنی بر تصویب تقاضای تحقیق و تفحص از عملکرد شرکت ملی صنایع مس ایران در مجلس قرائت شود. نمایندگان مجلس همچنین بررسی گزارش کمیسیون امنیت ملی و سیاست خارجی در مورد لایحه چگونگی تشکیل و نحوه رسیدگی هیات‌های انضباطی نیروهای مسلح و گزارش کمیسیون مشترک در مورد لایحه تمدید مدت اجرای آزمایشی قانون استخدامی نیروی انتظامی جمهوری اسلامی ایران را در دستور کار دارد.

رئیس‌جمهوری: در برابر زور و تهدید یکصدا هستیم

راهپیمایی یوم الله ۲۲ بهمن در سی و هشتمین سالروز پیروزی شکوهمند انقلاب اسلامی دیروز با حضور اقشار مختلف مردم با سخنرانی رئیس‌جمهوری در میدان آزادی تهران برگزارشد.

رئیس‌جمهوری در این مراسم تاکید کرد که انقلاب‌اسلامی، انقلاب همه مذاهب، اقوام و نسل‌های ایرانی است و دولت و ملت بزرگ ایران، راه انقلاب را با مدیریت جهادی تا دستیابی به همه اهداف والای انقلاب، ادامه خواهند داد.

حجت‌الاسلام والمسلمین دکتر حسن روحانی گفت: راه ما راه شهیدان و ایثارگران است و از مسیر انقلاب، امام و رهبری معظم انقلاب، در هیچ شرایطی دست برنخواهیم داشت.

وی با تأکید بر این که انقلاب‌اسلامی تنها در حافظه تاریخی ملت ایران نیست، بلکه در سراسر زندگی، فرهنگ، سیاست، اقتصاد و همه جوانب زندگی فردی و جمعی ما حضور دارد، اظهار داشت: آرمان‌ها و اندیشه انقلاب زنده است و باقی خواهد ماند. به عنوان یک سرباز از ابتدای نهضت‌اسلامی در سال ۴۱ در همه فرازها و فرودهای انقلاب اسلامی در کنار سرداران انقلاب و معمار فقید، امام‌راحل بودم که به صراحت می‌گویم بینش، منش و روش انقلابی، جذب بیشتر اذهان و افراد به سمت انقلاب است.

وی گفت: انقلابی‌بودن یعنی پویایی، مقاومت، آزادگی و با تنگ‌اندیشی و با خودمداری سازگار نیست.

رئیس‌جمهوری با اشاره به این که انقلاب‌اسلامی دریاچه نبوده، بلکه رود خروشان و جاری است که همه نسل‌های امروز و فردا به آن می‌پیوندند، افزود: امروز باید انقلاب‌اسلامی را بیش از گذشته تثبیت کنیم و به تکامل برسانیم.

روحانی گفت: امروز روز تثبیت جمهوریت، اسلامیت، آزادی، استقلال، حقوق اساسی ملت ایران، احقاق حقوق شهروندی تک تک افراد ملت، کرامت مردم ایران‌زمین و روزی است که همه باید در برابر قانون اساسی، احساس برابری را با تمام وجود لمس کنند.

وی تأکید کرد: انقلاب‌اسلامی، زمانی به اهداف بلند خود رسیده است که همه ۸۰ میلیون ملت ایران در برابر قانون برابر باشند و امتیازخواهی و ویژه‌خواری در کشور برای همیشه رخت بربندد.

روحانی تصریح کرد: وظیفه و تکلیف ما در برابر انقلاب‌اسلامی راستگویی، درست‌کرداری، پاسخگویی در برابر ملت و جامعه و کشوری است که از تنش و تشنج به دور و راه برای توسعه، تعالی و پیشرفت باز باشد.

وی ادامه داد: باید معیشت مردم را برای زندگی راحت‌تر آماده کنیم تا نخبگان، فعالان حوزه فرهنگ و سیاست به طور کامل احساس امنیت کنند.

روحانی با تأکید بر این که باید این سرمایه‌های بزرگ ملی را قدر بدانیم و در برابر خانواده بزرگ شهیدان، جانبازان، آزادگان و ایثارگران، سر تعظیم فرود آوریم، اظهار داشت: به جهانیان اعلام می‌کنیم که راه ما راه شهیدان و ایثارگران است و از مسیر انقلاب، امام(ره) و مقام معظم رهبری در هیچ شرایط دست برنخواهیم داشت.

وی با بیان این که ملت بزرگ ایران، در پیچ و خم‌های سخت انقلاب راه و مسیر خود را با رهنمودهای رهبر معظم انقلاب، هرگز گم نکرده و مشکلات را پشت سر گذاشته است، افزود: در عرصه بین‌المللی موفق شدیم، شرایط تهدید را به صلح تبدیل کنیم و امروز اقتصاد کشور در حال گذار از رکود به رونق اقتصادی است و تورم مهار شده است.

رئیس‌جمهوری تصریح کرد: امروز صنعت نفت، حمل‌ونقل، کشاورزی و صنایع روز به روز به سمت پیشرفت حرکت می‌کند و در بهداشت، آموزش و پرورش، تأمین اجتماعی و پژوهش در مراحل شکوفایی قرار داریم.

پذیرش حق هسته‌ای ایران

وی در ادامه به تلاش‌های چند سال گذشته کشور در سایه حضور، ایستادگی و فداکاری مردم اشاره کرد و گفت: برای دفاع از حقوقمان پشت سر مقام معظم رهبری ایستادگی کردیم و نتایج بلندی به دست آوردیم. امروز حق هسته‌ای ایران اسلامی در دنیا پذیرفته شده است و محصولات صنعت هسته‌ای ما به دنیا صادر می‌شود و در مسیر تجارت بین‌المللی قرار گرفته‌ایم.

رئیس‌جمهوری ادامه داد: امروز آب سنگین تولیدی دانشمندان جوان و عزیز کشورمان به آمریکا و روسیه صادر می‌شود و به کشورهای دیگر هم صادر خواهیم کرد. در رآکتور اراک به بازطراحی جدیدی دست یافتیم که مدرنتر از گذشته بازسازی و کامل می‌شود.

روحانی با اشاره به دستیابی کشور به مدرنترین سانتریفیوژهای آی آر ۸، گفت: سه سال قبل وعده دادم در کنار چرخش اقتصاد، سانتریفیوژها هم خواهد چرخید و امروز حق هسته‌ای کشور را بازپس گرفته‌ایم.

وی اظهار داشت: با فشار ظالمانه بدخواهان نفت و میعانات نفتی محدود شده بود و امروز مسیر را برای رشد و تولید باز کردیم. میعانات و نفت خام در یکسال گذشته یک میلیون و دویست هزار بشکه صادر می‌شد اما امروز به دو میلیون و هشتصد هزار بشکه یعنی بیش از دو برابر افزایش صادرات داشته‌ایم.

روحانی با بیان این که موفق شدیم یک میلیارد و هفتصد میلیون دلار از اموال ملت ایران را از آمریکا بازپس بگیریم و مردم هیچگاه خیانت‌های این کشور را فراموش نخواهند

کرد، اظهار داشت: در برابر آمریکا که به حقوق ملت تجاوز کرده و با دادگاه ساختگی در سال‌های قبل اموال ایران را غصب کرده است به دادگاه بین‌المللی لاهه شکایت بردیم و حقوقدانان، سیاستمداران و دیپلمات‌های کشور تا دستیابی به حقوق ملت از پای نخواهند نشست.

افزایش نرخ رشد اقتصادی

رئیس‌جمهوری با اشاره به این که در طول ۳/۵ سال گذشته به همت جوانان، کارآفرینان، زنان و مردان، روستایی و شهری، توانستیم نرخ رشد اقتصادی را از منهای ۶/۸ دهم به مثبت ۷/۴ دهم تبدیل کنیم و تورم را از ۴۰ درصد به ۸ درصد کاهش دهیم، افزود: در دولت تدبیر و امید موفق شدیم برای اولین بار در طول ۳۷ سال گذشته تراز تجاری صادرات و واردات غیرنفتی را مثبت کنیم.

روحانی ادامه داد: در سال ۹۴ صادرات غیرنفتی نسبت به واردات غیرنفتی بیش از ۹۰۰ میلیون دلار افزایش داشت و این اولین بار بود که به تراز مثبت تجاری دست یافتیم و امسال هم به حول و قوه الهی صادرات غیرنفتی بر واردات پیشی می‌گیرد.

وی تأکید کرد: بدانید در سال‌های قبل تراز تجاری ۲۰ میلیارد منفی بود و این به معنای آن است که در برابر صادرات، وارد می‌کردیم و ۲۰ میلیارد از پول نفت هم برای واردات به آن اضافه می‌کردیم، اما امسال ما نه فقط نیازی به پول نفت نداریم، بلکه صادرات غیرنفتی بر واردات غیرنفتی پیشی گرفت که این افتخاری برای ملت، دولت، انقلاب و جوانان است.

رئیس‌جمهوری با بیان این که در دولت تدبیر و امید اتکای بودجه به نفت، کاهش داشت، افزود: در سال‌های گذشته اتکاء بودجه به نفت مثبت ۴۴ درصد بود، اما از سه سال گذشته تاکنون مثبت ۳۲ درصد شده است و این نشان می‌دهد که ما در مسیر اهداف بلند انقلاب اسلامی قرار داریم.

روحانی با تأکید بر این که امروز در شرایطی هستیم که تا پایان کار دولت یازدهم برای اولین بار برداشت گاز در پارس‌جنوبی از قطر پیشی خواهد گرفت، گفت: در سال‌های قبل فقط ۱۰ فاز در پارس جنوبی به بهره‌برداری رسیده بود، اما در دولت یازدهم و تا پایان کار این دولت، ۱۱ فاز به بهره‌برداری می‌رسد و برداشت گاز از ۲۴۰ میلیون متر مکعب در روز قبل از دولت یازدهم، به ۵۰۰ میلیون مترمکعب در سال جاری و تا پایان دولت تدبیر و امید به ۵۶۰ میلیون متر مکعب می‌رسد.

وی تصریح کرد: این افتخار بزرگ ملت ایران است که در زمینه برداشت از یک منبع مشترک گازی با کشور همسایه، با همت مهندسان، کارکنان و جوانان به تعادل رسیدیم. رئیس‌جمهوری از افتتاح ۹ طرح مهم پتروشیمی و هفت طرح مهم دیگر تا پایان کار دولت یازدهم خبر داد و گفت: تولید کشور، نسبت به گذشته ۱۴ درصد افزایش یافته است و صادرات در بخش پتروشیمی، ۴۶ درصد افزایش دارد.

روحانی تصریح کرد: آنهایی که در گوشه و کنار نشستند و با فریاد فکر می‌کنند که نظام جمهوری اسلامی ایران فقط شعار می‌دهد و در عمل پیشرفتی ندارد بدانند که ما امروز در بسیاری از زمینه‌ها جزو ۱۰ کشور اول دنیا هستیم و باید این آمار را با ۳۸ سال قبل و وابستگی کشور به بیگانگان مقایسه کنند.

اقدام‌های توسعه‌ای

وی با اشاره به اهداف بلند انقلاب برای برقراری عدالت و کمک به مستضعفان، گفت: امروز شاهد برق‌رسانی، راهسازی و گازرسانی در روستاهای کشور هستیم به گونه‌ای که روستاهای ۲۰ خانوار، دارای برق شده‌اند و تا پایان کار دولت هیچ روستای ۱۰ خانواری نیست که برق نداشته باشد.

رئیس‌جمهوری با بیان این که پوشش گازرسانی در دولت یازدهم در سطح کشور ۹۰ درصد افزایش یافته است، گفت: در مناطق دوردست و در فصل سرما، لوله‌های گاز کشیده شد و تا پایان سال، تا زاهدان لوله گاز کشیده خواهد شد تا مردم سیستان و بلوچستان هم از نعمت گاز برخوردار شوند.

روحانی با بیان این که تراز تجاری در کشاورزی در آغاز کار دولت یازدهم هشت میلیارد دلار کسری داشت اما امروز به برکت دستان پینه‌بسته کشاورزان غیور، کسری تراز تجاری به دو میلیارد دلار رسیده است، گفت: این به معنای آن است که شش میلیارد دلار به خودکفایی رسیدیم.

وی افزایش تولیدات کشاورزی از ۹۷ میلیون تن در سال ۹۲ به ۱۱۸ میلیون تن در سال جاری و همچنین افزایش راندمان بهره‌برداری بهینه آب از ۳۷ درصد به ۴۲ درصد در سال جاری را بخش دیگری از تلاش‌های دولت یازدهم برای خدمت‌رسانی به ملت شریف ایران برشمرد و گفت: امروز بسیاری از زمین‌های کشاورزی با شرایط و ابزار مدرن کشاورزی، محصولات بیشتری تولید می‌کنند.

رئیس‌جمهوری به موفقیت دولت در صادرات گندم در سال جاری اشاره کرد و گفت: امسال ۱۱/۵ میلیون تن گندم از کشاورزان خریداری شد و رشد کشاورزی کشور در شش ماهه اول سال جاری بالای ۵ درصد است و این بدان معناست که تلاش‌های مضاعف برای استقلال و خودکفایی در کشاورزی از پیام‌های انقلاب بود که این راه ادامه خواهد یافت.

روحانی با بیان این که وضع حمل‌ونقل هوایی، ریلی و جاده‌ای نسبت به شرایط چهار سال قبل به مراتب بهتر شده است، افزود: با تلاش دیپلمات‌های کشورمان، تحریم فروش هواپیما به ایران، خاتمه یافت تا مردم با امنیت بیشتری سفرهای هوایی انجام دهند.

وی با بیان این که در دولت تدبیر و امید ۵۶۴ کیلومتر خط ریلی و راه‌آهن، افتتاح و در حدود هزار کیلومتر دیگر آماده خواهد شد، گفت: ۲۱۶ کیلومتر آزادراه، ۲۵۱۱ کیلومتر بزرگراه و ۲۷۶۹ کیلومتر راه در این دوره به بهره برداری رسیده است.

رئیس‌جمهوری ادامه داد: ۷۶۵ هزار واحد مسکن مهر با تمامی خدمات جانبی از جمله مدرسه، مسجد، کلانتری، جاده و برق تحویل مردم داده شد و به این ترتیب تا آخر دولت یازدهم ۸۴۵ هزار واحد دیگر در اختیار ملت قرار می‌گیرد. روحانی گفت: با بهره‌برداری از هفت هزار مگاوات برق رتبه اول منطقه و ۱۴ جهان را کسب کردیم.

رئیس‌جمهوری افزود: ۲۱ سد در دولت یازدهم تکمیل و آبگیری شد و مخازن پشت سد، به ۴.۳ میلیارد متر مکعب رسیده است. در همین حال ۱۰ میلیون نفر را زیر پوشش بیمه قرار دادیم و برای ۱۱ میلیون نفر سبد غذایی مقرر کردیم.

وی تأکید کرد: در دولت یازدهم هزینه بستری بیماران در بیمارستان‌ها از ۳۷ درصد به ۳ درصد در روستاها و ۶ درصد در شهرها کاهش یافته است.

روحانی همچنین با اشاره به این که رتبه دوم جهان رادر زمینه تربیت مهندسان، سوم جهان رادر رشد علمی و پنجم را در ایجاد اشتغال کسب کرده‌ایم، گفت: بیکاری، معضل بزرگ پیش‌روی ملت است و در سال گذشته ۵۰۰ هزار نفر به بیکاران کشور اضافه شد، اما در همین حال ۷۰۰ هزار شغل ایجاد کردیم و کسب رتبه پنجم جهان در ایجاد اشتغال، به معنای پیشرفت کشور و انقلاب است.

وی کسب رتبه ششم جهان در نانو و هفتم جهانی در توان دفاعی را بخش دیگری از دستاوردهای دولت یازدهم توصیف کرد و گفت: آنهایی که فکر می‌کنند دولت تدبیر و امید فقط به فکر اقتصاد، سیاست خارجی و آزادی فرهنگی و اجتماعی بوده است،بدانند در ۳/۵ سال گذشته تولید سلاح سبک، ۱۵ برابر شد و اقلام راهبردی ما در این دولت به اندازه ۱/۴ برابر ۱۰ سال قبل است.

رئیس‌جمهوری تأکید کرد: این بدان معناست که دولت به همه زوایای نظامی کشور آگاه است و برای دفاع از ملت در برابر دشمنان، هوشیاری و بیداری کامل دارد.

زندگی بهتر حق مردم

روحانی زندگی بهتر و فضای بازتر برای فعالیت را حق مردم، نخبگان، هنرمندان، دانشگاهیان، تشکل‌ها، اقوام و همه اقشار ایرانی دانست و گفت: باید دست به دست هم دهیم و با فساد و ویژه‌خواری در کشور مبارزه کنیم.

وی با تأکید بر این که با وجود فساد، رونق اقتصادی و پیشرفت مورد انتظار دولت و ملت امکانپذیر نیست، افزود: در این جامعه مشکلات فراوان اجتماعی از قبیل حاشیه‌نشینی، اعتیاد، طلاق ، بیکاری و فقر وجود دارد و این یعنی راه انقلاب را باید با مدیریت جهادی ادامه دهیم تا به همه اهداف بلند این انقلاب دست یابیم.

رئیس‌جمهوری با تأکید بر این که راه پیشرفت، اتحاد، انسجام، اخلاق، اعتماد به یکدیگر، کمک به دولت و همچنین وحدت قوای سه‌گانه است، گفت: الحمدلله امروز رابطه بسیار خوبی بین قوا، نیروهای مسلح و همه مدافعان کشور وجود دارد .

روحانی خطاب به مردم تأکید کرد: بدانید هرکس سیاه‌نمایی می‌کند و به فکر فضای دوقطبی و تنش در جامعه است، انقلابی نیست. معیار ما برای جوانان راه و خط امام و مقام معظم رهبری و همچنین قانون‌اساسی است.

وی تصریح کرد: نباید سلیقه‌ها، جناح‌بندی‌ها و منافع شخصی معیار باشد.

پاسخ قاطع ایران به تهدیدها

رئیس‌جمهوری با اشاره به مشکلات کنونی منطقه و جهان اظهار داشت: ملت بزرگ ایران با حماسه امروز نشان داد که هراسی به دل راه نمی‌دهد و متأسفانه امروز برخی تازه‌کاران در جهان و از جمله آمریکا قدرت را به دست گرفته‌اند که باید بدانند با ملت ایران فقط با احترام و تکریم حرف بزنند.

روحانی با بیان این که ملت بزرگ ایران در برابر تهدیدها، پاسخی قاطع خواهد داد، اظهار داشت: کسانی که در جهان، دولت و نیروهای مسلح جمهوری اسلامی ایران را تهدید کنند، بدانند که ملت ایران، یکپارچه و آگاه است و در برابر بدخواهان تا آخر ایستادگی می‌کند.

وی خاطر نشان کرد: ما مردمی آگاه، هوشیار، منطقی و فهیخته داریم که هوشمندی خود را در بزنگاه‌های تاریخی به خوبی نشان داده‌اند.

رئیس‌جمهوری همچنین از تشییع باشکوه پیکر رئیس فقید مجمع تشخیص مصلحت نظام، توسط مردم شریف ایران قدردانی کرد. روحانی گفت: در برابر هرگونه تهدید، نابخردی و آتش‌افروزی با خرد، ایستادگی و قدرت، خواهیم ایستاد و قدرت ما تنها از ملت بزرگ ایران نشأت گرفته است. ما به دنبال تنش نبوده و نیستیم، اما در برابر آنهایی که چشم طمع به کشور دارند با قدرت ایستادگی می کنیم و در برابر زور و تهدید یکصدا هستیم.

وی افزود: به همه بدخواهان ملت شریف ایران اعلام می‌کنم که اینجا ایران بیشه شیران است و هیچ‌کس نمی‌تواند چشم بد به ایران داشته باشد.

رئیس‌جمهوری با اشاره به انتخابات ریاست‌جمهوری در سال ۱۳۹۶ اظهار داشت: در این انتخابات قدرت خود را به جهانیان نشان خواهیم داد و زبان گویای ملت، صندوق رأی است و همه در پی ساختن ایرانی بزرگ، آباد و مستقل‌هستیم.

روحانی با تأکید بر این که در پیروی از رهبر معظم انقلاب به دنبال اجماع و انسجام ملی هستیم، ادامه داد: هدف همه ما پیشبرد اهداف و آرمان‌های انقلاب اسلامی است و به تمام تلاش‌های ۳۸ سال گذشته ارج می‌نهیم.

وی گفت: امروز امام‌خمینی(ره)، آیت‌الله طالقانی، شهیدان مطهری و بهشتی و آیت‌الله هاشمی و بسیاری از بزرگان و سرداران و دلاوران، زنان و مردان خالص و بی‌توقع که در سراسر ایران حماسه‌های بزرگ آفریدند، به رحمت حق پیوستند، اما دغدغه‌های ما همان دغدغه‌های ۳۸ سال پیش است.

رئیس‌جمهوری افزود: دغدغه ما، پیشرفت، معنویت، عدالت، آزادی، حاکمیت ملی و در یک کلمه تحقق کامل جمهوریت و اسلامیت است و همان راهی که الحمدلله در ۳۸ سال گذشته تا کنون ادامه داده‌ایم باید با گام‌های بلندتر تا رسیدن به اهداف نهایی ادامه دهیم.

بقیه در صفحه ۱۴

ولایتی: آماده مقابله با فشارهای آمریکا هستیم

مشاور رهبر معظم انقلاب در گفتگو با یک رسانه غربی از آمادگی جمهوری اسلامی ایران برای مقابله با فشارهای آمریکا خبر داد.

به گزارش مهر، «علی اکبر ولایتی» در گفتگو با فرانس ۲۴ گفت: به تهدیدات آمریکا عادت داریم و این تهدیدات مایه نگرانی ما نیست. علاوه بر این باید گفت که آقای ترامپ همان مسیر و خط روسای جمهوری آمریکا در قبال ایران از زمان پیروزی انقلاب اسلامی را در پیش گرفته است. همه آنها از زمان انقلاب اسلامی تا کنون، رویکرد منفی اتخاذ کرده‌اند. او(ترامپ) دقیقا مانند آنهاست لیکن فرق آقای ترامپ با دیگران این است که آنها به یک نوعی پشت پرده عمل می‌کردند. ما نگران این تحریم‌ها نیستیم برای این که با اتکا به اقتصاد مقاومتی که توسط رهبر معظم انقلاب مطرح شده، می‌توانیم بر همه مشکلات فائق آییم. ما با توجه به ثروت غنی و فرهنگ متعالی کشورمان می توانیم با این تهدیدات مواجه شویم. کنگره آمریکا یا سنا و مجلس نمایندگان آمریکا انگار کار دیگری ندارند جز این که طرحی جدیدی علیه ایران بیاورند. این چنین طرح‌هایی در زندگی ما تاثیری ندارد. بنای ما بر این است که روی پای خودمان باشیم و بایستیم. ما آمادگی داریم با هر کشوری بر اساس احترام متقابل روابط داشته باشیم .البته آمریکا و اسرائیل از این امر مستثنی هستند. کارهایی که آقای ترامپ انجام داده، مانع از این نشده است که دیگر کشورهای غربی روابطشان را با ما توسعه دهند، از جمله فرانسه که اخیرا وزیر خارجه فرانسه در صدر هیات بزرگی از ایران دیدن کرد».

مشاور بین الملل مقام معظم رهبری درباره تنش‌های میان ایران و آمریکا به واسطه اظهارات دونالد ترامپ گفت: ترامپ متخصص حرف زدن متناقض است. او امروز یک چیزی می‌گوید و فردا برعکسش را می‌گوید. نکته دیگر این که به نظر میرسد آقای ترامپ بنا ندارد برای خودش چه در داخل آمریکا و چه در خارج از آمریکا دوستی باقی بگذارد. از جمله درباره اتحادیه اروپا که گفته این اتحادیه به درد نمی‌خورد و فاجعه است و این که فرانسه و آلمان باید مانند انگلیس از اتحادیه اروپا خارج شده و در نتیجه اتحادیه از هم بپاشد. نسبت به ناتو هم منتقد

و معتقد است باید منحل شود. علیه ژاپن و چین سخن گفته است. سخت است که کشوری را پیدا کرد که دونالد ترامپ با آنها وارد مناقشه نشده است. او با همه درگیری دارد؛ مگر با برخی استثنائات. همچنین معلوم نیست که موضعی که امروز می گیرد فردا همان موضع را حفظ کند .

خبرنگار فرانسوی در ادامه از آزمایش‌های موشک بالستیک ایران و اینکه واشنگتن این‌گونه اقدامات را «تحریک آمیز» خوانده، سئوال کرد و پرسید هدف تهران از این اقدامات چیست؟

ولایتی گفت: هدف از این آزمایشات تقویت توان دفاعی ایران است و ما بنا نداریم با تهدید آقای ترامپ برنامه دفاعی خود را کنار بگذاریم و برنامه‌های ما در حوزه تقویت بنیه دفاعی موشکی طبق برنامه از پیش تعیین شده به پیش خواهد رفت. همان کاری که فرانسوی‌ها در تقویت توان نظامی شان انجام می‌دهند، ما هم همان کار را می‌کنیم. ما برای تقویت توان دفاعی خود از هیچ کسی از جمله آقای ترامپ اجازه نمی خواهیم. ما به یاد داریم در زمان ژنرال دوگل، فرانسه خارج از ان‌پی‌تی، کارهای هسته ای خودش را پیش برد تا به بمب هسته ای رسید. ما به دنبال بمب هسته‌ای نیستیم و این کار طبق فتوای مقام معظم رهبری درایران، ممنوع شده است. البته در استفاده از توان مسالمت‌آمیز هسته‌ای و تقویت توان موشکی حتما تردید نمی‌کنیم بلکه بر عزممان خواهیم افزود چه آقای ترامپ خوشش بیاید، یا نیاید.

در ادامه مصاحبه از شعارهای کارزار انتخاباتی دونالد ترامپ درباره پاره کردن توافق هسته‌ای ایران و گروه۱ + ۵ سئوال شد.

مشاور رهبر معظم انقلاب جواب داد: اگر آقای ترامپ برجام را به هم بزند، خود غربی‌ها ضرر خواهند کرد. برای این که سایر اعضای ۱+۵یعنی انگلیس، آلمان و فرانسه مخالف به هم زدن آن هستند. ضمن اینکه برجام مبتنی بر قطعنامه شورای امنیت سازمان ملل است و اگر بخواهند آن را به هم بزنند باید دوباره آن را در شورای امنیت سازمان ملل مطرح کنند که قطعا دیگر اعضای دائم شورای امنیت یعنی چین و روسیه و فرانسه این موضوع را نخواهند پذیرفت. آقای ترامپ مانند تاجر و بازرگان اقدام می کند. او فکر می کند که مدیریت کشور و سیاست، مانند معامله کردن است. اگر او به این رفتار ادامه دهد، قطعا شکست خواهد خورد.

ولایتی در پاسخ به سئوالی درباره مواضع ایران در منطقه به ویژه سوریه و عراق گفت که حمایت جمهوری اسلامی ایران از عراق و سوریه، یک حمایت راهبردی است و البته این موضوع هزینه ای دارد که مردم و دولت ایران این هزینه را پذیرفته اند.

بقیه در صفحه ۱۴

روحانی: باید اندیشه تروریسم در میان افکار نسل جوان خشکانده شود

رئیس‌جمهوری، برجام را بهترین مدل برای حل اختلافات بین‌المللی دانست و با تاکید بر این‌که دوران فاصله‌انداختن میان ملت‌ها گذشته است، اظهارداشت: صلح منطقه و جهان در گرو وحدت ملت‌ها، گفتگو و نفی خشونت و افراط است.

حجت‌الاسلام والمسلمین دکتر حسن روحانی در دیدار سفرا و رؤسای نمایندگی‌ها و سازمان‌های خارجی مقیم تهران اظهارداشت: سی و هشتمین سالگرد پیروزی انقلاب اسلامی را در شرایطی جشن می‌گیریم که شرایط و محیط سیاسی ایران برای روابط با سایر کشورها از هر زمان دیگری مهیاتر بوده و سایه تحریم‌های نادرست از سر کشورمان برداشته شده است.

وی، سفرا و نمایندگی‌های سیاسی و بین‌المللی مقیم تهران را به انعکاس واقعیت‌های جمهوری اسلامی ایران و زمینه سازی برای ایجاد ارتباط نزدیکتر تهران با کشورهای خود فرا خواند و با اشاره به این که تمامی زمینه‌های همکاری در ایران را فرصت مغتنمی برای خود و سایر کشورها می‌دانیم، گفت: ایران از لحاظ اقتصادی دارای زمینه‌های بکر و تازه بوده است و آمادگی داریم با سایر کشورها در جهت منافع مشترک همکاری و همفکری کنیم.

روحانی افزود: در ماه‌های گذشته هیأت‌های اقتصادی مختلفی از کشورهای گوناگون به تهران سفر کردند و ارتباط زیادی بین بخش‌های اقتصادی کشورمان با سایر کشورها ایجاد شده است و شاهد زمینه تعامل اقتصادی و سرمایه‌گذاری‌های مشترک در زمینه‌های مختلف از جمله نفت، گاز، راه‌آهن، پتروشیمی، ناوگان هوایی، ساخت بنادر، خودروسازی، فولاد و بسیاری از زمینه‌های صنعتی، کشاورزی و خدماتی هستیم و این زمینه‌های همکاری می‌تواند فرصت مغتنمی برای همه ما در تأمین منافع مشترک باشد.

وی خاطرنشان کرد: جمهوری اسلامی ایران نشان داده است که قصد مداخله در امور داخلی سایر کشورها را نداشته، ندارد و نخواهد داشت و قدرت نظامی ما صرفاً برای دفاع از کشورمان است. جمهوری اسلامی ایران هیچگاه به سایر کشورها تجاوز نکرده و سلاح ما صرفاً برای دفاع از کشورمان است.

رئیس‌جمهوری تصریح کرد: در شرایط کنونی نباید اجازه دهیم برخی‌ها با توهم‌افکنی شرایط و فضای منطقه و جهان را ناسالم کنند.

روحانی با بیان این که بر این باور هستیم که ملت‌ها باید با هم رابطه داشته باشند و ضرورت دارد شرایط این رابطه تسهیل شود، گفت: وظیفه همه دولت‌ها این است که بتوانند ملت‌های جهان را به یکدیگر نزدیکتر کنند تا از منافع مشترک استفاده کنند.

وی تأکید کرد: دوران ایجاد فاصله میان ملت‌ها به پایان رسیده است و امروز زمانی است که باید ملت‌ها را به هم نزدیکتر کنیم تا از دانش و فرهنگ یکدیگر برای توسعه و تعالی استفاده

و بهره‌برداری کنند.

رئیس‌جمهوری خطاب به سفرا و روسای نمایندگی‌های خارج مقیم تهران گفت: شما باید با انعکاس واقعیت‌های این کشور زمینه را برای ارتباط نزدیکتر بین ایران و کشورهای خود فراهم کنید و بدون تردید ایجاد ارتباط نزدیکتر به نفع ملت‌های ما و منطقه و جهان خواهد بود.

وی با بیان این که ایران در سخت‌ترین روزهای منطقه همواره پناهگاه ملت‌ها بوده است، گفت: آنگاه که صدام به کویت حمله کرد ایران پناهگاهی امن برای عراقی‌ها و کویتی‌ها بود و در غرب کشور، میزبان میهمانانی از این دو کشور بودیم و در روزهایی که در شمال ایران بین جمهوری آذربایجان و ارمنستان در بلندی‌های قره‌باغ درگیری آغاز شد

کوتاه آموزشی

دکتر میرزاده: حضور در پوسته‌های اول جهانی تولید علم دستاورد انقلاب اسلامی است

رئیس دانشگاه آزاد اسلامی گفت: حضور ایران در پوسته های اول جهانی تولید علم و پیشرفت های بی نظیر و چشمگیر در علوم نانو، زیست فناوری و فناوری هسته‌ای یکی از هزاران دستاورد این انقلاب شگرف و بزرگ برای کشور محسوب می‌شود.

دکتر میرزاده که به همراه معاونین خود و اعضای هیات رئیسه دانشگاه آزاد اسلامی در راهپیمایی ۲۲بهمن شرکت کرده بود در گفت‌وگو با ایسنا اظهار داشت: حضور مردم نشانگر یک پایداری ۳۸ساله بر شعار های اصیل انقلابی است.دکتر میرزاده با اشاره به حضور پررنگ دانشگاهیان در راهپیمایی امروز گفت: امروز ایران با هدایت رهبری و تدبیر دولت جهان را وادار به قبول قدرت ایران کرده است.

واحدهای برتر دانشگاه آزاد اسلامی در پایگاه استنادی ISC

در رتبه‌بندی واحدهای دانشگاه آزاد اسلامی در پایگاه استنادی ISC، دانشگاه آزاد اسلامی مشهد، سومین واحد برتر دانشگاه آزاد اسلامی سراسر کشور شد.به گزارش ایسنا، دکتر محمدجواد دهقانی، سرپرست پایگاه استنادی علوم جهان اسلام (ISC) با اعلام این خبر گفت: در گروه رتبه‌بندی پایگاه استنادی علوم جهان اسلام (ISC) در چهارمین ارزیابی واحدهای دانشگاه آزاد اسلامی تعداد ۳۵۳واحد این مورد ارزیابی قرار گرفت و نتایج آن منتشر شد.

وی ادامه داد: گروه رتبه‌بندی پایگاه (ISC) واحدهای دانشگاه آزاد اسلامی را براساس ۲۳شاخص در قالب ۵معیار کلی پژوهش، آموزش، وجهه بین‌المللی، تسهیلات و فعالیت‌های اجتماعی- اقتصادی مورد رتبه‌بندی قرار داد.وی ادامه داد: دانشگاه آزاد اسلامی واحد علوم و تحقیقات همانند رتبه‌بندی سال گذشته در جایگاه نخست فهرست سال ۹۴-۱۳۹۳قرار گرفته است و پس از آن دانشگاه آزاد اسلامی واحد کرج نیز رتبه ۲و دانشگاه آزاد اسلامی واحد مشهد در سال ۹۴-۱۳۹۳رتبه سوم جدول را به خود اختصاص داد. واحدهای تبریز، تهران جنوب، اراک، خوراسگان اصفهان، اراک، تهران مرکزی، شهرضا و اردبیل نیز به ترتیب در جایگاه‌های چهارم تا دهم جدول قرار گرفته‌اند.

۱۰ دانشگاه بین‌المللی برتر دنیا

پایگاه خبری تایمز به تازگی فهرستی از ۱۰ دانشگاه بین‌المللی برتر دنیا را منتشر کرده است که سوئیسی‌ها، آسیایی‌ها و انگلیسی‌ها تمام ۱۰ رتبه را به خود اختصاص داده‌اند.به گزارش ایسنا به نقل از تایمز هایر ادیوکیشن، این رده‌بندی براساس گستردگی رشته‌های تحت پوشش، تعداد دانشجویان و اساتید، تعداد مقالات و تحقیقات منتشر شده در ژورنال‌های معتبر و شهرت دانشگاه‌ها انجام شده است. نکته جالب توجه حضور موفق دانشگاه‌های سوئیس در این رده‌بندی است.این ۱۰ مرکز عبارتند از:۱- دانشگاه صنعتی فدرال سوئیس۲- دانشگاه فدرال پلی تکنیک اکول سوئیس۳- دانشگاه هنگ کنگ۴- دانشگاه ملی سنگاپور۵- امپریال کالج لندن۶- دانشگاه آکسفورد۷- دانشگاه ملی استرالیا۸- دانشگاه کمبریج۹- دانشگاه کالج لندن۱۰- دانشگاه اقتصاد لندن

جشنواره فارابی در سالن اجلاس سران برگزار می‌شود

جشنواره بین المللی فارابی ۲۴ بهمن ماه با حضور رئیس جمهوری در سالن اجلاس برگزار می شود.به گزارش مهر به نقل از پژوهشگاه مطالعات فرهنگی، حسین میرزایی رئیس دبیرخانه هشتمین جشنواره بین المللی فارابی از تغییر محل برگزاری آیین اختتامیه این جشنواره خبر داد و گفت: قرار بود این مراسم روز یک شنبه ۲۴ بهمن ماه در تالار علامه امینی دانشگاه تهران برگزار شود که به دلیل حضور رئیس جمهوری مکان برگزاری این جشنواره به سالن اجلاس سران تغییر یافت.وی افزود: این جشنواره با حضور رئیس جمهوری ، وزیر علوم و دیگر مقامات علمی و فرهنگی کشور برگزار خواهد شد.

تلاش برای حضور ۵ دانشگاه علوم پزشکی در میان ۲۰۰ موسسه برتر دنیا

معاون تحقیقات و فناوری وزارت بهداشت گفت: باید تلاش کنیم تا ۵ دانشگاه علوم پزشکی کشور در میان ۲۰۰ دانشگاه برتر دنیا قرار بگیرند.به گزارش مهر به نقل از وبدا، دکتر رضا ملک زاده در بیست و پنجمین اجلاس روسای دانشگاه ها و دانشکده های علوم پزشکی کشور در بندرعباس، اظهار داشت: ایران رتبه نخست منطقه و ۱۸ جهانی را از نظر تعداد مقالات علمی به خود اختصاص داده است.

معاون تحقیقات و فناوری وزارت بهداشت تاکید کرد: باید تلاش کنیم تا ۵ دانشگاه علوم پزشکی کشور در میان ۲۰۰ دانشگاه برتر دنیا قرار بگیرند و این هدف، عملی است زیرا نیروهای بسیار خوبی در کشور وجود دارند و باید برای این هدف، برنامه ریزی کنیم.

بهترین‌های سینمای ایران سیمرغ گرفتند

سیمرغ بلورین بهترین فیلم سی و پنجمین جشنواره فیلم فجر به «ماجرای نیمروز» رسید

وحید جلیلوند، بهترین کارگردان

سیدمحمود رضوی، بهترین تهیه‌کننده

مریلا زارعی و لیلا حاتمی، برندگان سیمرغ بلورین بهترین بازیگر نقش اول

نوید محمدزاده، بهترین بازیگر نقش دوم

محمدحسین مهدویان، کارگردان بهترین فیلم

مراسم اختتامیه سی‌وپنجمین جشنواره فیلم فجرپنجشنبه شب گذشته در حالی برگزار شد که حضور وزرای مختلف از جمله محمدجواد ظریف و مسئولان چشم‌گیر بود و در نهایت سیمرغ‌های بهترین فیلم از نگاه مردم و داوران به فیلم «ماجرای نیمروز» به کارگردانی محمدحسین مهدویان و تهیه‌کنندگی محمود رضوی تعلق گرفت.

به گزارش ایسنا، در این مراسم که با ریتم تقریبا مناسب از ساعت ۱۹ تا ۲۱:۴۵ شامگاه ۲۱ بهمن ماه در شب سالروز پیروزی انقلاب اسلامی برگزار شد؛ محمد جواد ظریف وزیر امور خارجه، سید رضا صالحی امیری وزیر ارشاد، علی ربیعی وزیر کار و رفاه اجتماعی سه وزیر حاضر در مراسم بودند که حسن فریدون دستیار ویژه رییس جمهور نیز آنها را همراهی می کرد.

معصومه ابتکار معاون رئیس جمهور و رئیس سازمان حفاظت محیط زیست و شهیندخت مولاوردی معاون رییس جمهور در امور زنان نیز از دیگر مسئولان حاضر بودند که دقایقی پس از آغاز مراسم در سالن حاضر شدند.

دبیر سی و پنجمین جشنواره فیلم فجر در حالی سخنرانی خود را آغاز کرد که با موزیک متن همراه بود.

محمد حیدری گفت: خوشحال هستیم که در سینمای ایران دعوا بر انتخاب و داوری است. اینجا جدل فرهنگی است، برخلاف دنیا که جدل سیاسی دارند. چقدر خوشحالیم در فضای آرام و به دور از ناامنی‌ها در دنیای امروز زندگی می‌کنیم که فرصت جدل‌های فرهنگی را داریم و این ذات انقلاب ماست.او ادامه داد: خوشحالیم بدانیم که در چه شرایطی زندگی می‌کنیم. دغدغه‌های امنیتی، دشواری‌های اقتصادی و اجتماعی کشور را باور داریم و باورمان است که سینمای ایران به این مضامین توجه دارد، گیرم به خطا و افراط اما نشانه‌های ما امید است.

دبیر سی و پنجمین جشنواره فیلم فجر در بخش دیگری از سخنانش گفت: بیایم در کنار عزیزانمان تلاش بیشتر کنیم. سینمای ایران دست مردم را می‌فشارد و بر آن بوسه می‌زند، برای ما خادمان سینمای فرهنگ افتخاری است که اهل سینما در جستجوی فرهنگ هستند، سینمای ایران پلی برای فاصله‌ها و مرهمی برای زخم‌ها می‌شود. هنرمندان سینمای ایران بوسه می‌شوند و بر زخمها مرهم. افتخار ماست که در خدمت سینمای ایران هستیم.

حیدری گفت: سینمای ایران مستقل‌ترین و با شکوه‌ترین پدیده بعد از انقلاب است. سرمایه و همه دستاوردهایش از آن خودش است.

دکتر محمدجواد ظریف، جایزه بهترین فیلم از نگاه تماشاگران را اعلام کرد

حرمت سینمای ایران را پاس بدارید. بیایید مهربان‌تر باشیم، به یکدیگر افتخار کنیم که تولید آرمان‌هایمان برای مردم ایران عزیز است. توفیق بر قلب مردم رفتن سرمایه بزرگی است و باید این سرمایه را پاس بداریم.

بعد از سخنرانی‌های دبیر جشنواره فیلم فجر مجری برنامه اعلام کرد، از سال بعد سیمرغ فیلم کوتاه به جشنواره فجر باز خواهد گشت. اما امسال در شرایط ویژه سیمرغ نمادین به برگزیده اهدا می‌شود.

سپس امیر توده روستا و دکتر حجت الله ایوبی برای اهدای سیمرغ نمادین به صحنه آمدند و کاوه مظاهری برای فیلم «رتوش» سیمرغ نمادین بخش کوتاه فیلم فجر را دریافت کرد.

بهترین‌های بخش مستند سی و پنجمین جشنواره فیلم فجر به شرح زیر معرفی شدند:

سیمرغ بلورین بهترین فیلم مستند با تقدیر از مستند «از صفر تا سکو» تعلق گرفت به «متهمین دایره بیستم» به کارگردانی حسام اسلامی

سیمرغ بهترین کارگردانی مستند به یاسر خیر کارکردان مستند «آهستگی» رسید.

سیمرغ بهترین دستاورد فنی هم تعلق گرفت به سید وحید حسینی برای پژوهش فیلم «بزم رزم»

در ادامه این مراسم کلیپی از برخی نامزدها از جمله علیرضا داودنژاد، رامبد جوان، پوران درخشنده، مریلا زارعی، ارشا اقدسی پخش شد که درباره جایزه سیمرغ و اهمیت آن و خاطرات، آرزوهای خود صحبت می‌کردند.

سپس بخش اهدای سیمرغ‌های مسابقه‌ی سینمای ایران آغاز شد.

جایزه بهترین عکس تعلق گرفت به امیرحسین شجاعی برای مجموعه عکس‌های فیلم «رگ خواب»

جوایز بخش سودای سیمرغ با حضور داوران اهدا شد:

سیمرغ بهترین چهره‌پردازی اهدا شد به ایمان امیدواری برای «زیرسقف دودی»

سیمرغ بهترین جلوه‌های بصری به مهدی قاسمی برای «ویلایی‌ها» تعلق گرفت.

سیمرغ بهترین جلوه‌های ویژه میدانی تعلق گرفت به آرش آقابیک برای «خفه‌گی»، «رگ خواب»، «یک روز بخصوص» (دایی این هنرمند به جایش حاضر بود و سیمرغ را گرفت.)

سیمرغ بهترین طراحی صحنه و لباس تعلق گرفت به بهزاد جعفری طادی برای «ماجرای نیمروز»

سیمرغ بهترین صدابرداری تعلق گرفت به پرویز آبنار برای «فراری»

سیمرغ بهترین صداگذاری تعلق گرفت به سیدعلیرضا علویان برای «بدون تاریخ، بدون امضاء»

سیمرغ بهترین موسیقی با تشکر از پیمان یزدانیان برای بدون تاریخ، بدون امضاء اهدا شد به کریستف رضاعی برای نگار

سیمرغ بهترین تدوین تعلق گرفت به سهراب خسروی برای «تابستان داغ»

سیمرغ بهترین فیلمبرداری اهدا شد به هومن بهمنش برای «تابستان داغ»

سیمرغ بهترین بازیگر مکمل زن به ثریا قاسمی برای «ویلایی‌ها» اهدا شد. این هنرمند در مراسم حاضر نبود و نماینده اش جایزه‌اش را گرفت.

سیمرغ بهترین بازیگر مکمل مرد به نوید محمدزاده برای «بدون تاریخ، بدون امضاء» تعلق گرفت.

سیمرغ بهترین بازیگر نقش اول مرد تعلق گرفت به محسن تنابنده برای «فراری»

بهترین بازیگر نقش اول زن بطور مشترک اهدا شد به مریلا زارعی برای «زیر سقف دودی» و لیلا حاتمی برای «رگ خواب».

در ادامه جایزه ویژه استعداد درخشان برای فیلم اول به منیره قیدی برای «ویلایی‌ها» تعلق گرفت. منیره قیدی در مراسم حاضر نبود.

سیمرغ بهترین فیلمنامه تعلق گرفت به کامبوزیا پرتوی برای «فراری» (کامبوزیا پرتوی در مراسم حاضر نبود)

جایزه ویژه هیات داوران جشنواره فیلم فجر تعلق گرفت به علیرضا داودنژاد کارگردان فیلم «فراری».

نمایی از «ماجرای نیمروز» بهترین فیلم از نگاه داوران و تماشاگران

سیمرغ بهترین کارگردانی به وحید جلیلوند برای بدون تاریخ، بدون امضاء تعلق گرفت.

سیمرغ بهترین فیلم هم تعلق گرفت به سیدمحمود رضوی برای «ماجرای نیمروز».

برای اهدای دو جایزه آخر جشنواره‌فیلم فجر:ظریف،فریدون، ربیعی،ایوبی،معصومه ابتکار که محمد حیدری دبیر جشنواره‌ی فیلم فجر هم آنها را همراهی می‌کرد،به روی سن حاضر شدند.احسان کرمی مجری برنامه بدون هماهنگی خاصی از محمد جواد ظریف خواست تا برگزیده این بخش را بخواند.

سیمرغ زرین بهترین فیلم از نگاه ملی به محمود رضوی تهیه‌کننده فیلم «ماجرای نیمروز» اهدا شد.

سپس از منوچهر شاهسواری مدیرعامل خانه سینما دعوت شد تا جایزه سیمرغ مردمی را اعلام کند.

دو فیلم «خوب،بد،جلف» و «آباجان» در بخش مردمی فیلم فجر تقدیر شدند و سیمرغ این بخش به «ماجرای نیمروز» به تهیه‌کنندگی محمود رضوی تعلق گرفت.

محمد حسین مهدویان کارگردان «ماجرای نیمروز» نیز بعد از دریافت جایزه گفت: فکر می کنم مهمترین جایزه امشب را ما گرفتیم.

پاسخ ایوبی درباره دبیری دوره بعدی فیلم فجر

رئیس سازمان سینمایی گفت: محمد حیدری به عنوان سرپرست دبیرخانه فیلم فجر فعلا حضور دارد. حجت‌الله ایوبی در حاشیه‌ی مراسم پایانی فیلم فجر در پاسخ به ایسنا درباره دبیری دوره بعدی فیلم فجر گفت: سرپرست دبیرخانه فیلم فجر محمد حیدری است تا دولت بعد وضعیت دبیری جشنواره فیلم فجر سال آینده را مشخص کند.

توضیح جشنواره فیلم فجر درباره انتخاب فیلم نگاه ملی

به دنبال صحبت‌های کارگردان فیلم «ویلایی‌ها» در یک برنامه سینمایی، دبیرخانه جشنواره فیلم فجر با رد این سخنان درباره نحوه انتخاب بهترین فیلم از نگاه ملی توضیحاتی ارائه کرد.به گزارش ایسنا بر اساس خبر رسیده، دبیرخانه جشنواره فیلم فجر اعلام کرد: «گفته‌های کارگردان فیلم سینمایی «ویلایی‌ها» در برنامه سینمایی هفت مبنی بر اینکه این فیلم به عنوان فیلم ملی انتخاب شده بود صحت ندارد.

حجت‌الله ایوبی رئیس محترم جشنواره و محمد حیدری دبیر سی و پنجمین جشنواره فیلم فجر پس از جمع‌بندی آرای هیات محترم داوران در ساعت ۱۷ روز پنجشنبه ۲۱ بهمن‌ماه فیلم «ماجرای نیمروز» به تهیه کنندگی سیدمحمود رضوی را به عنوان فیلم نگاه ملی انتخاب کرده و هرگونه تماس و گفت‌وگو با تهیه‌کننده و کارگردان دیگری کذب و این گفته‌ها تنها ناشی از حاشیه‌های بعد از برگزاری جشنواره فیلم فجر است.»

هاشور

انقلاب اسلامی به روایت شهید مطهری

رضا بابایی

استاد شهید، آیت الله مرتضی مطهری، به‌حق از مهم‌ترین رهبران فکری و عقیدتی انقلاب اسلامی ایران است. آثار قلمی و زبانی وی، سهمی مهم در شکل‌گیری انقلاب اسلامی داشت و همچنان می‌توان از خرمن دانش و سرمایه‌های علمی آن آموزگار راستین، خوشه‌ها برچید. یکی از مهم‌ترین آثار استاد، کتاب «پیرامون انقلاب اسلامی» است که مجموعه‌ای از سخنرانی‌ها و مصاحبه‌های ایشان در زمستان سال ۱۳۵۷ و بهار ۱۳۵۸ است. آنچه در زیر می‌خوانید، گزیده‌هایی از این کتاب خواندنی و راهگشا است:

«ما که الان هم مسلمانیم و هم معتقد به انقلاب، بر سر یک دوراهی قرار گرفته‌ایم و این دوراهی خیلی دقیق است؛ یعنی در ابتدا تشخیص داده نمی‌شود که دو راه است، اما واقعا دو راه است و تدریجا با یکدیگر زیاد فاصله می‌گیرند و آن این است که «انقلاب اسلامی» یا «اسلام انقلابی»؟ آینده ما چه باید باشد؟ راه آینده ما راه انقلاب اسلامی باید باشد یا راه اسلام انقلابی؟ انقلاب اسلامی یعنی راهی که هدفْ اسلام و ارزش‌های اسلامی است؛ انقلاب و مبارزه برای برقراری ارزش‌های اسلامی است؛ یعنی مبارزه برای ما هدف نیست وسیله است، اسلام و ارزش‌های اسلامی برای ما هدف است. ما انقلاب می‌کنیم برای ارزش‌های اسلامی، مبارزه می‌کنیم برای ارزش‌های اسلامی، پس هدف برای ما اسلام است، مبارزه و انقلاب برای ما وسیله است. اما عده‌ای میان انقلاب اسلامی و اسلام انقلابی اشتباه می‌کنند؛ یعنی برای آنها مبارزه و انقلاب هدف است، اسلام وسیله‌ای است برای مبارزه و انقلاب. نتیجه‌اش این است که از اسلام انتخاب می‌کنیم؛ هر چه از اسلام ما را در مسیر مبارزه قرار بدهد آن را قبول می‌کنیم و هر چه از اسلام- لااقل فکر کنیم- ما را در مسیر مبارزه قرار ندهد، آن را از اسلام طرد می‌کنیم. آن وقت بر اساس اینکه ما اسلام را هدف، و مبارزه و جهاد را وسیله‌ای برای برقراری ارزش‌های اسلامی بدانیم یا مبارزه را هدف بدانیم، تفسیرها از اسلام، انسان، توحید، تاریخ، جامعه و تفسیرها از آیات قرآن متضاد و متناقض می‌شود. آن که مبارزه را هدف می‌داند، می‌گوید من همیشه باید در حال مبارزه باشم و اصلا اسلام آمده برای مبارزه. نه، اسلام نیامده برای مبارزه، در اسلام عنصر مبارزه هست. اسلام خیلی دستورها آورده است، یکی از آنها مبارزه است، اما نه اینکه اسلام آمده فقط برای مبارزه و هدفی جز مبارزه ندارد.»

«این انقلاب آن وقت تداوم پیدا خواهد کرد که اولا مسیر عدالت‌خواهی را برای همیشه ادامه بدهد، یعنی دولت‌های آینده واقعا و عملا در مسیر عدالت اسلامی گام بردارند، برای پر کردن شکاف‌های طبقاتی اقدام کنند، تبعیض‌ها را واقعا از میان ببرند، جامعه توحیدی به مفهوم اسلامی، جامعه بی‌طبقه به مفهوم اسلامی، نه جامعه بی‌طبقه به مفهومی که دیگران می‌گویند - که میان اینها از زمین تا آسمان تفاوت است- ایجاد کنند. دولت حال و آینده برای برقراری جامعه بی‌طبقه اسلامی کوشش کنند؛ والّا اگر عدالت فرَاموش شود، انقلاب شکست می‌خورد؛ چون اصلا ماهیت این انقلاب ماهیت عدالتخواهانه بوده است.»

«ثانیا باید ما به آزادی‌ها به معنی واقعی در آینده احترام بگزاریم؛ یعنی اگر دولت اسلامی، جمهوری اسلامی، حکومت اسلامی بخواهد زمینه اختناق را به وجود بیاورد، قطعا شکست خواهد خورد. البته آزادی غیر از هرج و مرج است. آزادی به معنی معقول. هر کسی در درجه اول فکرش باید آزاد باشد، بیان و قلمش باید آزاد باشد. اما فکر آزاد باشد، یعنی اگر کسی واقعا منطقی و فکری دارد، فکر خودش را بگوید. اتفاقا تجربه‌های گذشته نشان داده است که هر وقت در جامعه ما نوعی آزادی فکری بوده- ولو از روی سوء نیت هم بوده است- این امر به ضرر اسلام تمام نشده، بلکه به سود اسلام تمام شده است [مشروط به اینکه ما هم حرف خودمان را بزنیم نه اینکه آنها] حرفشان را بزنند ما سکوت کنیم و حرف خودمان را نزنیم... این، کار صحیح است، والّا اگر ما جلو فکر را بگیریم، اسلام و جمهوری اسلامی را شکست داده‌ایم. ولی این غیر از مسئله اغفال و اغواست. اغفال و اغوا یعنی کاری توأم با دروغ، تبلیغات دروغین کردن. مثلا آیه یا جمله‌ای مطرح است، انسان این سرش را ببُرد آن سرش را هم ببُرد و قسمتی را اضافه کند، بعد بیاید همان را در میان مردم بگوید. یا از مسائل تاریخی قسمتهایی را بگوید قسمتهایی را حذف کند. دروغ گفتن، اغفال کردن هیچ وقت نمی‌تواند آزاد باشد. اینکه در اسلام خرید و فروش کتبِ ضَلال حرام است و اجازه نشرش هم داده نمی‌شود، کتب ضلال یعنی کتب اغفال، کتابی که اساسش بر دروغگویی است.

بقیه در صفحه ۱۴

دیدار هیأت کارشناسی کمیسیون فرهنگی و آموزشی اتحادیه اروپا از موزه هنرهای معاصر تهران

هیات کارشناسی کمیسیون فرهنگ،آموزش،جوانان و ورزش اتحادیه اروپا از آثار به نمایش درآمده و گنجینه موزه هنرهای معاصر تهران دیدار کردند.

به گزارش روابط عمومی موزه هنرهای معاصر تهران؛ میشل مانیه، مدیر فرهنگی و خلاقیت کمیسیون فرهنگی و آموزشی اتحادیه اروپا وهیات کارشناسی کمیسیون فرهنگ،آموزش،جوانان و ورزش اتحادیه اروپا ضمن دیدار ازگنجینه موزه هنرهای معاصر تهران و نمایشگاه نهمین جشنواره بین المللی هنرهای تجسمی فجر با مجید ملا نوروزی مدیر کل مرکز هنرهای تجسمی و سرپرست موزه هنرهای معاصر تهران دیدار و گفت و گو کردند.

در این دیدار آنه ماری فان درهایدن؛مدیر تیم رابط اتحادیه اروپا در ایران،ترویا بلانکو؛مدیر سیاست خارجی، کاترین مانانات؛معاون واحد تنوع فرهنگی و نوآوری و پاتریشیا کنورماند معاون واحد همکاری های بین الملل و توسعه کمیسیون آموزش و فرهنگی اتحادیه اروپا نیز حضور داشتند.

پیش‌بینی معافیت فضاهای آموزشی از پرداخت عوارض احداث و تخریب

وزیر آموزش و پرورش از پیش‌بینی معافیت فضاهای آموزشی از پرداخت عوارض احداث و تخریب در بودجه ۹۶ خبر داد.

فخرالدین‌احمدی‌دانش‌آشتیانی وزیر آموزش و پرورش در نشست رؤسای مجامع خیرین مدرسه ساز کشور که در ساختمان شهید رجایی این وزارتخانه برگزار شد، با اشاره به مشکلات ساخت و ساز که سازمان نوسازی و خیرین مدرسه ساز با آن مواجه است، گفت: در کنار احداث پروژه‌های عمرانی، خیرین می‌توانند در تقویت سیستم‌های آموزشی و برگزاری دوره‌های ضمن خدمت نیز مشارکت کنند.

وزیر آموزش و پرورش با اشاره به معماری‌های موجود فضاهای آموزشی گفت: ضرورت دارد در اجرای پروژه های عمرانی، از معماری‌های روز دنیا برای شاداب کردن محیط مدارس استفاده شود.

دانش آشتیانی با اشاره به گستردگی آموزش وپرورش و تأکید بر مشارکت بیش از پیش مردم در احقاق حقوق دانش‌آموزان تصریح کرد: آراستگی فضای آموزشی در سلامت روانی دانش‌آموزان مؤثر است.

عضو کابینه تدبیر و امید، تفویض اختیار به مدارس را یکی از رویکردهای جدید آموزش وپرورش دانست و افزود: باید به سمت و سویی برویم که اداره مدارس به خود آنها واگذار شود و با کمک خیرین، جذابیت‌هایی را در مناطق محروم ایجاد کنیم تا معلمان کارآمد در آن مناطق حضور یابند.

دانش آشتیانی با اشاره به رویکرد زیست محیطی آموزش و پرورش و تأکید بر جدیت در موضوع کاهش مصرف انرژی در ساخت و سازها، عنوان کرد: اگر دانش‌آموز احساس کند فضای آموزشی طوری احداث شده که کمترین انرژی را مصرف می‌کند، از این مسئله الگوبرداری می‌کند و این امر در تربیت او مؤثر خواهد بود.

ایجاد مجامع خیرین مدرسه ساز در ۴۰۰ شهر

رئیس‌جامعه‌خیرین‌مدرسه‌ساز کشورهم دراین نشست از ایجاد مجامع خیرین مدرسه‌ساز در بیش از ۴۰۰ شهر کشور خبر داد.

محمدرضا حافظی اظهار کرد: از نظر جامعه خیرین، اگر فردی حتی با تقدیم یک آجر در ساخت مدرسه مشارکت کند، جزو خیرین مدرسه ساز محسوب می‌شود و براین اساس بیش از ۶۵۰ هزار خیر مدرسه ساز داریم.

وی خاطرنشان کرد: خیرانی داریم که با ساخت ۲ مدرسه کار خود را آغاز کردند و با افزایش ساخت در هر سال، تا به امروز ۱۱۰ مدرسه را احداث و به بهره برداری رسانده‌اند.

تعطیلی و انحلال ۵۰ موسسه غیرانتفاعی آموزش عالی در ۳ سال گذشته

مدیر کل سابق دفتر آموزش عالی غیردولتی وزارت علوم گفت: طی سه سال گذشته ۵۰ الی ۶۰ موسسه غیرانتفاعی آموزش عالی تعطیل، منحل یا اینکه ظرفیت پذیرش آن صفر شده است.

به گزارش مهر، مراسم تودیع و معارفه مدیر سابق و جدید دفتر آموزش عالی غیردولتی وزارت علوم برگزار شد.کارن ابری نیا در این مراسم گفت: از ابتدای این دولت این امید در جامعه ایجاد شد که نابسامانی و به هم ریختگی که وجود دارد مدیریت شود. من نیز با این امید سال ۹۲ با خوشحالی این مسئولیت را قبول کردم .

وی گفت: ۸۰ موسسه غیرانتفاعی در سال ۸۴ به ۳۵۳ مدرسه در سال ۹۲ افزایش یافته بودند و اینها نیازمند ساماندهی بودند.

ابری نیا تصریح کرد: سعی کردیم فعالیت آنها را در جاهایی که با کیفیت آموزش عالی مغایر بود اصلاح کنیم. طی سه سال گذشته ۵۰ الی ۶۰ موسسه غیردولتی تعطیل، منحل یا ظرفیت آنها صفر شده است و این روند در راستای کیفی سازی ادامه خواهد داشت.

KISH ARLINES
شرکت هواپیمایی کیش

آگهی جذب مهماندار

شرکت هواپیمایی کیش در نظر دارد به منظور تکمیل کادر پروازی خود، نسبت به جذب تعدادی مهماندار واجد شرایط از طریق برگزاری آزمون کتبی و شفاهی اقدام نماید. متقاضیان بایستی حداکثر تا ساعت ۲۴:۰۰ روز جمعه مورخه ۹۵/۱۱/۲۹ به سایت این شرکت به نشانی: www.kishairlines.ir مراجعه و با مطالعه دقیق شرایط اعلام شده نسبت به ثبت نام اقدام نمایند. افرادی که قبلا در سایت ثبت نام نموده اند نیازی به ثبت نام مجدد ندارند لیکن متقاضیانی که به صورت حضوری به شرکت، مراجعه و پرسش‌نامه استخدامی تکمیل نموده اند بایستی مجددا نسبت به تکمیل فرم اینترنتی اقدام نمایند. تقدم ثبت نام، اولویتی برای جذب محسوب نمی شود.

آگهی مناقصه عمومی دو مرحله‌ای

خرید ۱۰۰/۰۰۰ تن سنگ سیلیس

بدینوسیله به اطلاع میرساند شرکت سیمان خوزستان (سهامی عام) در نظر دارد مقدار ۱۰۰/۰۰۰ تن (یکصد هزار تن) سنگ سیلیس مورد نیاز خود را از طریق مناقصه عمومی دومرحله‌ای و با توجه به آنالیز مورد نیاز، به شرح مندرج در اسناد مناقصه خریداری نماید. لذا از کلیه معادن، شرکت‌ها و پیمانکاران واجد شرایط که دارای سابقه مرتبط می‌باشند دعوت به عمل می‌آید با مراجعه به سایت شرکت سیمان خوزستان، به شرح ذیل، نسبت به دریافت اسناد مناقصه و ارائه پیشنهاد اقدام به عمل آورند.
لازم به ذکر است آخرین مهلت ارائه پیشنهاد پایان وقت اداری روز سه‌شنبه مورخ ۱۳۹۵/۱۲/۰۳ می‌باشد.

WWW.KHCCO.COM

آگهی مناقصه عمومی دو مرحله‌ای

انجام عملیات نسوزکاری

بدینوسیله به اطلاع میرساند شرکت سیمان خوزستان (سهامی عام) در نظر دارد انجام عملیات نسوزکاری دو خط تولیدخود را به مدت یک سال از طریق مناقصه عمومی دومرحله‌ای واگذار نماید. لذا از کلیه شرکت‌ها و پیمانکاران واجد شرایط که دارای سابقه کار مرتبط می‌باشند دعوت به‌عمل می‌آید با مراجعه به سایت شرکت سیمان خوزستان، به شرح ذیل، نسبت به دریافت اسناد مناقصه و ارائه پیشنهاد اقدام به‌عمل آورند.
لازم به ذکر است آخرین مهلت ارائه پیشنهاد پایان وقت اداری روز سه‌شنبه مورخ ۱۳۹۵/۱۲/۰۳ می‌باشد.

WWW.KHCCO.COM

بوش
BOSCH
تکنولوژی در خدمت زندگی

نوروز امسال در خانه تکانی
بوش همراه شماست.

با خرید لباسشویی، ظرفشویی، جارو برقی و یا اتو از فروشگاه های رسمی بوش،20 درصد از کل مبلغ خرید خود را به صورت کارت هدیه جهت استفاده در خرید بعدی از ما دریافت کنید.
www.bosch-home.com/ir

نمایندگی های رسمی بوش در ایران
کارا گستر
کاسپین
مستان
گروه تجاری سنا پویان
Sana pooyan Business Group
boschhomeir
13 بهمن الی 1 فروردین.

خطیب جمعه تهران: آمریکا و اسرائیل با حقیقت اسلام مشکل دارند

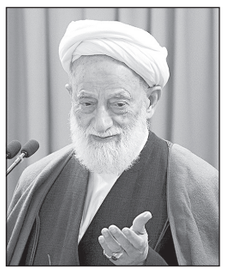

خطیب نماز جمعه تهران گفت: امروز همه دنیا حقیقت اسلام را که امام خمینی(ره) مطرح کرد می‌شناسند. مشکل آمریکا و اسرائیل با حقیقت اسلام است و این موضوع را در منع ورود مردم هفت کشور اسلامی به آمریکا به خوبی متوجه می شویم.

به گزارش ایسنا، آیت الله محمد امامی کاشانی در خطبه‌های نماز جمعه با تبریک سالگرد پیروزی انقلاب اسلامی ایران اظهار داشت: این روز را به همه مردم ایران، امام عصر و رهبری تبریک عرض می کنم. مردم با حضور گسترده خود جواب دشمنان به ویژه آمریکا را دادند.

وی با گرامیداشت یاد شهدای آتش نشان هم گفت: در حادثه پلاسکو از نیروی انتظامی که با هوشیاری به وظیفه خود عمل کرد هم باید تشکر کرد. از طرف دیگر از نیروهای آتش نشان هم که در حادثه پلاسکو فعالیت کردند تشکر می کنم و یاد شهدای آتش نشان و همه شهدای انقلاب اسلامی از جمله مدافعان حرم را هم گرامی می داریم.

امامی کاشانی همچنین با اشاره به سالگرد شهادت حضرت فاطمه(س) این روز را تسلیت گفت.

وی با بیان این که پیروزی انقلاب اسلامی بر پایه رهنمودهای امام خمینی و مردم همیشه در صحنه به وقوع پیوست، گفت: آن زمان مردم با فداکاری و وحدت کلمه توانستند انقلاب را به پیروزی برسانند. این وحدت همانی است که در آیاتی از قرآن هم به آن اشاره شده است که اگر وحدت داشته باشید پیروز می شوید و اگر از هم جدا شوید قدرت و عظمت از پیش شما می رود.

خطیب جمعه تهران با اشاره به آیاتی از قرآن در باره آفاتی که وحدت جامعه را تهدید می کند، گفت: اختلاف در رهبری اولین آفتی است که به آن اشاره شد ؛ درست است که سلیقه‌ها در جامعه متفاوت و عده ای به یک سو و عده‌ای به سوی دیگر می‌روند. خداوند برای به وجود نیامدن اختلاف در ابتدا پیامبر (ص) سپس حجت وقت و پس از آنها ولی فقیه را برای رهبری جامعه برگزیده اند تا از اختلافات جلوگیری شود.

وی ادامه داد: از سوی دیگر، در اختلاف سلیقه‌ها باید یکدیگر را تحمل کرد. در تاریخ دیده ایم که وقتی از پیغمبر (ص) در جنگ احد حمایت نکردند و به اختلاف سلیقه‌ها دامن زدند، ماجرا به شکست انجامید. خداوند برای چنین مواقعی قانون و نظام دارد. پیغمبر در آن جنگ شکست خورد و آن زمان به نظر می رسید که عزت و اقتدارش از بین رفت، اما امروز به عنوان عزیزترین و قدرتمندترین انسان روی زمین شناخته می شود.

امامی کاشانی با تاکید بر ضرورت حفظ وحدت در جامعه خاطر نشان کرد: به دنیا نگاه کنیدو ببینید امروز دنیا نسبت به ایران چه نظر و چه قضاوتی دارد. از سوی دیگر به قضاوت دنیا در مورد کشوری مثل آمریکا هم نگاه کنید. رئیس جمهوری جدید اتباع هفت کشور را از ورود به آمریکا منع کرده است. ولو این که دادگاه‌هایشان این دستور را لغو کرده باشند، دنیا متوجه می‌شود که مشکل اصلی آمریکایی‌ها و اسرائیلی‌ها با اسلام است.

وی افزود: کشور ما با آنها مشکل داشت، آیا عراق، سوریه، سومالی، لیبی و یمن که با آمریکایی‌ها ارتباط خوبی هم داشتند باید منع می شدند؟ منع آنها به خاطر اسلام است. بحث آنها حقیقت اسلام است که امام خمینی آن را اعلام کرد و امروز دنیا به خوبی متوجه شده است که اسلام واقعی چیست. اسلام به مسلمانان اقتدار می‌دهد. مسلمان از چشم اسلام، عزیز، مستقل، حاکم بر سرنوشت خود، حاکم بر ثروت و اقتصاد کشورش است.

خطیب جمعه تهران تصریح کرد: آنها می خواهند مردم کشورهای دنیا به آنها وابسته باشند و از لحاظ فرهنگ، سیاست و اقتصاد همانی باشند که آنها می‌خواهند. داعش و گروه‌هایی مانند آن را تربیت می کنند، اما مدعی می‌شوند که دشمن تروریست هستند. مردم عادی را بمباران می کنند و در پاسخ به چرایی آن می گویند که می خواستند تروریست‌ها را بزنند اشتباهی مردم را مورد حمله قرار داده‌اند.

امامی کاشانی همچنین در بخشی از این سخنرانی با تاکید بر ضرورت شناخت دشمن، گفت: باید ببینیم که امام و یارانش چه کردند و امروز رهبری چگونه راهشان را ادامه می دهند تا ما هم همان گونه راه آنها را ادامه دهیم.

وی سپس با توجه به آیاتی از قرآن کریم درباره توکل گفت: توکل یعنی خدا را وکیل می گیرم. زمانی که می گوییم لا اله الا الله یعنی فریاد می زنیم که دیگران را قبول نداریم، همه بت هستند و جز خدا از هیچ کس کمک نمی‌خواهیم.

امامی کاشانی در همین راستا تصریح کرد: امام حسین (ع) هم در مسیر کربلا نه به چپ نگاه می کرد و نه به راست. بر خدا توکل کرده بود و راهش را ادامه می داد. امام بزرگوار ما هم مصداق چنین توکلی بودند.امام خمینی(ره) وقتی در مورد شکستن حصر آبادان گفتند، آبادان را خدا آزاد کرد یعنی آن که شما زحمت کشیدید اما خدا به شما قوت داد. اینجا هم ایشان به خدا توکل کردند.

امام جمعه موقت قم: حضور پرشور مردم در راهپیمایی ۲۲ بهمن پاسخ کوبنده ای به یاوه گویی ترامپ بود

سرویس شهرستانها:امام جمعه موقت قم گفت: امروز مردم کشورمان با حضور بسیار گسترده و پرشور در راهپیمایی دشمن شکن ۲۲ بهمن پاسخ کوبنده ای به یاوه گویی رئیس جمهوری آمریکا دادند.

به گزارش ایرنا، آیت الله سید محمد سعیدی در خطبه های نماز شهر مقدس قم افزود: ملت ایران هیچگاه جنایت‌ها و شرارت‌های آمریکایی‌ها قبل و بعد از انقلاب را فراموش نمی کنند و رئیس جمهوری جدید آمریکا در یاوه گویی جدید خود گفته که ایرانی‌ها باید از من بترسند.

تولیت آستان مقدس حضرت فاطمه معصومه(س) با بیان این که آمریکایی ها به ویژه پس از برجام ماهیت شیطانی خود را نشان داده اند، اظهار داشت: مردم کشورمان با شعار «مرگ بر آمریکا» دشمن تراشی نمی‌کنند، بلکه دشمن شناسی کرده و آن را به نسل های آینده منتقل می کنند، زیرا آمریکایی ها تا دین و ارزش‌ها را از مردم نگیرند دست از دشمنی برنمی دارند.

سعیدی با بیان این که عوامل نفوذ آگاهانه و ناآگاهانه گفتار و رفتارشان بر اساس میل و اراده دشمنان است، افزود: شخصیت ها و مدیرانی که به عنوان عوامل نفوذ دشمنان هدفگذاری شده اند، در برنامه ریزی ها و آنچه را انجام می دهند که دشمنان می خواهند، این روش دشمن بدون حاشیه و با کمترین هزینه برای ضربه زدن به کشور است.

زنگنه: ارزش صادرات نفت خام امسال به ۴۰ میلیارد دلار می رسد

وزیر نفت با بیان این که نفت ثروت بزرگی است و مجاز نیستیم که بپذیریم از آن به‌درستی برداشت نکنیم، گفت: افزایش ضریب برداشت از مخازن نفتی مسئله مهمی است که باید به آن توجه کرد و برای آن در سطح خواص بسیج شد.

به گزارش شانا، بیژن زنگنه با حضور در برنامه «تیتر امشب» شبکه خبر گفت: در ستاد فرماندهی اقتصاد مقاومتی برای دستگاه‌های مختلف اقتصادی ماموریت‌هایی در قالب طرح‌ها و برنامه ها با اهداف مشخص تعریف شده است که یکی از این دستگاه‌ها وزارت نفت است. به طور طبیعی برنامه ای که برای ما تعیین شد در زمینه تولید نفت به‌ویژه از میدان‌های مشترک بود و تا حدود زیادی این برنامه را محقق کردیم و بقیه آن در حال اجراست.

وی بخش دیگر این برنامه را پروژه‌های پارس جنوبی عنوان کرد و ادامه داد: به قسمت اعظم اهداف تعیین شده از این میدان مشترک گازی دست یافتیم و فعالیت در این میدان ادامه دارد.

وزیر نفت افزود: همچنین به اهدافمان در بخش پتروشیمی، گازرسانی روستایی، گازرسانی به استان سیستان و بلوچستان و مشخصا زاهدان، بخش پالایش و انتقال فناوری هم دست یافتیم و این روند ادامه دارد.

وی با اشاره به اینکه در انتظار رئیس جمهوری برای افتتاح رسمی فازهای ۱۷، ۱۸، ۱۹، ۲۰ و ۲۱ پارس جنوبی در اسفند هستیم ،گفت: این فازها هم اکنون به‌طور عمده در مدار تولید هستند که البته کم و کسری‌هایی دارند؛ اما ظرف ۲۰ روز تا یک ماه باید جبران کنیم تا این فازها در یک وضع قابل قبول پایدار افتتاح شود.

این عضو کابینه دولت گفت: فاز ۱۹ به اندازه ۲ فاز متعارف است که در کنار فازهای ۱۷ و ۱۸ و ۲۰ و ۲۱ پارس جنوبی شامل ۶ فاز می‌شوند که حدود ۱۵۰ میلیون مترمکعب گازشیرین تولید می‌کند که نزدیک ۵۰ میلیارد متر مکعب در سال می شود. این ۶ فاز همچنین حدود ۲۴۰ تا ۲۵۰ هزار بشکه میعانات گازی تولید می کنند که ۹۰ میلیون بشکه در سال می شود که مجموع آنها بیش از ۱۰ میلیارد دلار حداقل ارزش تولیدی است که به اقتصادملی اضافه می کنند.

وی در باره گازرسانی به استان سیستان و بلوچستان به ویژه زاهدان که رئیس جمهوری وعده کرده بود تا پایان امسال محقق می شود هم توضیح داد: هم اکنون جوشکاری لوله‌ها به پایان رسیده و تست لوله‌ها مانده است که با آب آن را آزمایش و سپس تخلیه و خشک می کنند و پس از آن گاز وارد لوله‌ها می شود.در این زمینه قرار بود رئیس جمهوری ۲۶ بهمن این خط لوله را افتتاح کنند که با تغییر برنامه، قرار شد ۱۰ اسفند مشعل‌های گاز را در زاهدان روشن کنیم.

زنگنه در ادامه یادآور شد: هم اکنون نزدیک به ۹۰ درصد جمعیت کل کشور از گاز طبیعی در خانه هایشان استفاده می کنند که از این تعداد حدود ۷۰ درصد آن در روستاها و ۹۵ درصد در شهرها هستند که با افزوده شدن سیستان و بلوچستان و به‌ویژه زاهدان که شهر بزرگی است، این عدد به بالای ۹۳ درصد می رسد.

وی با بیان این که پوشش گاز رسانی در کشور یکسان نیست، افزود: بعضی از استان‌ها همانند خراسان رضوی، کرمان، آذربایجان غربی، فارس عقب تر هستند و منابع بیشتری به آنها تخصیص داده می شود تا به سطح دیگر استان ها برسند.

وزیرنفت با بیان این که میزان مصرف گاز نسبت به مدت مشابه پارسال ۲۰ درصد افزایش یافته است، در خصوص جلوگیری از قطعی گاز در روزهای سرد سال ادامه داد: با توجه به سردی هوا، نگرانی هایی در این زمینه بویژه برای استان‌های شمالی مازندران و گلستان که در آخر شبکه گازرسانی هستند، وجود داشت که البته سال آینده با افتتاح خط ۴۲ اینچ دامغان - نکا- ساری مشکل آخر خط بودن مازندران و گلستان را حل می کنیم.

وی ضمن اشاره به ضرورت تامین ۱۳۰ میلیارد دلار در برنامه ششم توسعه برای سرمایه گذاری در بخش بالادستی صنعت نفت گفت:اگر بخواهیم به اهداف تعیین شده برسیم باید این سرمایه گذاری ها انجام شود، ضمن این که استفاده از فناوری افزایش بازیافت نفت هم ضروری است.

نامبرده با بیان اینکه کمتر از نصف این میزان سرمایه گذاری از منابع داخلی و صندوق توسعه پیش بینی شده است، افزود: بقیه این سرمایه گذاری را قرار است از منابع بین‌المللی تامین کنیم تا بتوانیم تولید نفت خود را افزایش دهیم.

وی مهمترین چالش بخش بالادستی صنعت نفت ایران را که در دنیا هم به آن پرداخته می شود، افزایش بازیافت از میدان‌های نفتی عنوان کرد و ادامه داد: در این زمینه باید از برترین فناوری‌های روز استفاده کنیم، فناوری‌شرکت‌های داخلی را رشد دهیم، بخش پژوهشی دانشگاه‌های خود را تقویت کنیم، شرکت‌ها و نهادهای لازم را در این بخش تاسیس و در تعامل با فناوری‌های روز دنیا ارتقا دهیم و این تعامل را حفظ کنیم.

زنگنه میزان ذخایر نفت درجای ایران را ۷۰۰ میلیارد بشکه عنوان کرد و افزود: یک درصد افزایش برداشت این میزان برابر با ۷ میلیارد بشکه برداشت است که با قیمت‌های کنونی نفت، ۳۵۰ میلیارد دلار درآمد اضافه را برای کشور به همراه خواهد داشت.

وی با اشاره به اینکه اگرچه برداشت صیانتی یک امر نسبی است، اما به نظر من خیلی در این کار به دلایل مختلف موفق نبودیم ، ادامه داد: افزایش بازیافت بیش از سرمایه گذاری نیازمند فناوری است و باید در این راه تلاش کرد زیرا این سرمایه گذاری اشتغال، ثروت و توانمندی ملی ایجاد می کند، اگر تولید ما با همسایگان توازن نداشته باشد، این نبود توازن فقط در حوزه اقتصاد نمی‌ماند و در بقیه بخش‌ها هم خود را نشان می دهد.

وزیر نفت ضریب بازیافت کنونی نفت را در ایران ۳۰ درصد عنوان کرد و گفت: افزایش ضریب برداشت از مخازن نفتی مسئله مهمی است که باید به آن توجه کرد و باید برای آن در سطح خواص بسیج شد.

وی درباره وضع صادرات نفت کشور ادامه داد: صادرات نفت هم‌اکنون نزدیک به سطح پیش از تحریم‌ها رسیده است و وضع خوبی دارد؛ صادرات نفت خام و میعانات کشور در پنج ماهه نخست سال ۹۲بالغ بر ۱/۲ میلیون بشکه در روز بود که در چهار ماه اخیر به ۲/۸ میلیون بشکه در روز رسیده است و این نشان از افزایش ۱/۶ میلیون بشکه‌ای صادرات دارد.

این مقام مسئول با اشاره به این که افزایش حجم صادرات نفت ایران برای ناظران غربی بسیار اعجاب برانگیز بود، افزود: فروش نفت امسال کشور حدود ۴۰ میلیارد دلار است که وصول بخشی از آن در سال آینده صورت می گیرد و براساس برآوردها و با احتساب هر بشکه نفت ۵۵ دلار، سال آینده ارزش صادرات نفت خام و میعانات به ۴۵ تا ۵۰ میلیارد دلار خواهد رسید.

وی با بیان این که باید سعی شود میزان ذخایر نفتی در همین سطح کنونی باقی بماند، افزود: با کاهش روزانه ۱/۲ میلیون بشکه نفت کشورهای عضو اوپک و ۵۰۰ هزار بشکه نفت در روز کشورهای غیرعضو اوپک، ثبات به بازار نفت بازمی‌گردد و پیش بینی می شود که مصرف از عرضه پیشی می گیرد که این موضوع به نفع قیمت نفت است.

زنگنه با اشاره به این که کشورهای عضو اوپک هم اکنون به دنبال افزایش قیمت نیستند، تصریح کرد: با افزایش قیمت نفت به بالای ۶۰ دلار، شیل اویل ها در آمریکا فعال می شود و با افزایش عرضه آنها، قیمت نفت دوباره سیکل کاهشی به دلیل نبود توازن میان عرضه و تقاضا پیدا می کند.

وی ضمن اشاره به افزایش ظرفیت پالایشی کشور را ۳ میلیون بشکه،گفت: با توجه به ساماندهی ساخت تجهیزات نفتی در داخل کشور با استفاده از فناوری شرکت‌های بین المللی، ایران در سه سال آینده یکی از سازندگان خوب این تجهیزات در منطقه خواهد شد که قابل صادرات با تأیید شریک خارجی هم خواهد بود.

وزیر نفت در زمینه برنامه ریزی‌های انجام شده برای جهش دوم صنعت پتروشیمی افزود: امسال با اجرای برنامه های وزارت نفت و بهره برداری از واحدهای آماده، ارزش محصولات پتروشیمی ۶ میلیارد دلار بالا می رود.

وی ادامه داد: پلی اتیلن لرستان با ظرفیت ۳۳۰ هزارتن، اسیدسولفوریک ارومیه، پلی اتیلن خطی مهاباد، اوره و آمونیاک مرودشت، پتروشیمی تخت جمشید و فاز ۲ پتروشیمی کارون از طرح هایی هستند که امسال به بهره برداری رسیده‌اند.

به گفته زنگنه، طرح‌های اتیلن گلایکول مروارید، پلی استایرین انتخاب، پلی اتیلن کردستان تا پایان سال و فاز ۳ پتروشیمی پردیس و متانول کاوه هم تا پایان دولت یازدهم به بهره برداری می‌رسند.

راه اندازی قطارهای گردشگری در مسیر شمال و جنوب ایران

قطارهای گردشگری برنامه‌ای تهران - شمال (شیرگاه) و اندیمشک - تنگه پنج از فروردین ۹۶ راه‌اندازی می‌شود.

میرحسن موسوی معاون مسافری راه‌آهن از برقراری قطارهای گردشگری در جنوب و شمال کشور خبر داد و گفت: ۱۱ قطار بین‌المللی گردشگری از خارج کشور وارد ایران شد و شهرهای مختلف تاریخی، فرهنگی و زیارتی ما نظیر تبریز، شیراز، اصفهان، زنجان، مشهد، یزد و تهران موردبازدید قرار گرفت.

به گزارش راه آهن جمهوری اسلامی ایران، وی افزود: همچنین در گذشته ۱۴ قطار داخلی گردشگری در سه مقصد شمال، شیراز و مشهد راه‌اندازی شد.

معاون مسافری راه‌آهن با بیان اینکه راه‌اندازی قطارهای گردشگری در جهت توسعه گردشگری کشور جزو سیاست‌های دولت است، تاکید کرد: سرمایه‌گذاران گردشگری می‌توانند با حمایت‌های راه‌آهن و امتیازاتی که راه‌آهن در اختیار آنها قرار می‌دهد، قطارهای گردشگری از مبدأ تا مقصد راه‌اندازی کنند.

وی با یادآوری اینکه برای اولین بار اعلام می‌کنیم که قطار گردشگری برنامه‌ای در راه‌آهن ایجاد کرده‌ایم، بیان کرد: اولین قطار گردشگری برنامه‌ای، قطار اندیمشک - تنگ‌پنج است که در ۱۴ نقطه دیدنی و آثار تاریخی مسیر توقف می‌کند و کارشناسان به عنوان لیدر، امکانات، محله‌های گردشگری، زیارتی و تفریحی را برای مسافران معرفی می‌کنند و این قطار بعدازظهر همان روز از تنگ‌پنج به اندیمشک برمی‌گردد.

نامبرده با بیان اینکه دومین قطار گردشگری برنامه‌ای فصلی که در بهار و تابستان هر سال خواهیم داشت و از پایان فروردین ۹۶ راه‌اندازی خواهد شد، قطار تهران - شمال (شیرگاه) است، یادآور شد: این قطارها برنامه‌ای خواهد بود و تهیه بلیت آنها از طریق دفاتر است.

وی افزود: راه‌آهن به عنوان دولت رسالت دارد امکانات و زیرساخت‌هایی ایجاد کند تا با همکاری بخش خصوصی لذت سفر با قطار برای مردم ملموس‌تر شود. سرمایه‌گذارانی که امکان ورود به حوزه گردشگری را دارند هم مورد حمایت ما خواهند بود؛ ضمن آنکه واگن در اختیار آنها قرار می‌دهیم، حتی سرمایه گذاران در این حوزه می‌توانند در آینده واگن مخصوص گردشگری هم وارد کنند.

موسوی ادامه داد: در حال حاضر از ریل‌بازهای راه‌آهن برای راه‌اندازی دو قطار گردشگری مذکور استفاده کرده‌ایم که دو ریل‌باز نو است و متناسب با سفرهای یک روزه تجهیز شده‌اند و نیازی به کوپه خواب ندارند. برای تورهای سه تا چهار روزه هم می‌توان از واگن‌های خواب در ایستگاه‌ها به عنوان هتل هم استفاده کرد.

به گفته وی، نظارت بر نرخ‌های این قطارهای گردشگری توسط راه‌آهن انجام می‌شود و تقریباً یارانه‌ای است، در حالی که اگر چتر حمایتی خود را ازسر این قطارهای گردشگری برداریم، هزینه آن سه تا چهار برابر هزینه فعلی برای مسافر خواهد بود، اما در راستای توسعه گردشگری فعلاً از این بخش حمایت می‌کنیم.

معاون مسافری راه‌آهن تصریح کرد: به عنوان مثال در قطار گردشگری برنامه‌ای اندیمشک - تنگ‌پنج برای هر مسافر ۵۰ تا ۶۰ هزار تومان با احتساب هزینه پذیرایی ناهار و عصرانه دریافت می شود و هزینه ها بسیار بیشتر از این رقم است.

وی با اعلام اینکه در صورت استقبال، امکان اعزام قطارهای بیشتر هم در حوزه گردشگری وجود دارد و روزانه یک رام قطار در هر یک از مسیرهای مذکور تردد خواهند کرد، خاطرنشان کرد: زمان راه‌اندازی قطار گردشگری برنامه‌ای اندیمشک- تنگ‌پنج یکم فروردین و قطار گردشگری برنامه‌ای تهران - شمال پایان فروردین است.

جزئیات رتبه‌بندی شرکت‌های تعاونی از ۱۵ اسفند

مدیرعامل صندوق ضمانت سرمایه گذاری تعاون از اجرای طرح رتبه بندی شرکت‌های تعاونی از ۱۵ اسفند خبرداد و گفت: در فاز نخست اجرای طرح، ۵۰۰ شرکت تعاونی رتبه بندی می‌شوند.

مهدی حسین نژاد در گفتگو با مهر با اشاره به اینکه صندوق ضمانت سرمایه گذاری تعاون بزرگترین صندوق ضمانتی و حمایتی در خاورمیانه است، گفت: با استناد به اصل ۴۴ قانون اساسی مبنی بر حمایت دولت از تشکیل و توسعه تعاونی‌ها با روش‌هایی چون تخفیف مالیاتی و ارائه تسهیلات اعتباری، این صندوق ضمن تضمین معاملات، انواع ضمانت نامه‌ها از جمله اعتباری، گمرکی، حُسن انجام کار و شرکت در مناقصه و مزایده را برای تعاونی‌ها صادر می‌کند.

وی با بیان اینکه ۷۰ درصد پرتفوی صندوق به شرکت‌های تعاونی و ۳۰ درصد آن به شرکت‌های غیرتعاونی، کارآفرینی، شرکت‌های دانش بنیان و طرح‌های کوچک اختصاص می‌یابد، گفت: در بخش ضمانت نامه‌های اعتباری برای تسهیلات تا سقف ۵۰۰ میلیون تومان تا ۱۰۰ درصد مبلغ تسهیلات توسط صندوق ضمانت می‌شود.

مدیرعامل صندوق ضمانت سرمایه گذاری تعاون افزود: در تسهیلات بالای ۵۰۰ میلیون تومان هم برای مناطق کمتر توسعه‌یافته تا ۸۰ درصد اصل و سود تسهیلات و برای مناطق توسعه یافته تا ۷۰ درصد اصل و سود تسهیلات تضمین می‌شود.

وی با تشریح جزئیات طرح رتبه بندی شرکت‌های تعاونی گفت: این رتبه بندی کاملا اختیاری است اما صندوق ضمانت سرمایه گذاری، از زمان اجرای این طرح، خدمات خود را فقط به شرکت‌هایی ارائه می‌دهد که در طرح رتبه بندی شرکت کنند.

نامبرده با اشاره به فعالیت حدود ۱۱۰ هزار تعاونی در سطح کشور و چگونگی رتبه‌بندی آنها افزود: در زمان آغاز طرح، در مرحله اول با همکاری وزارت تعاون، کار و رفاه اجتماعی ۵۰۰ شرکت تعاونی رتبه بندی می‌شوند و هر سه ماه یکبار رتبه شرکت‌ها تجدیدنظر و تغییرات احتمالی اعمال می‌شود. سپس در مراحل بعدی شرکت‌هایی که اعلام آمادگی کنند مشمول طرح خواهند شد.

وی با بیان اینکه شاخص‌های رتبه بندی شرکت‌ها از کامل‌ترین شاخص‌های بین المللی است، ادامه داد: بر اساس طرح رتبه بندی، فعالیت شرکت‌ها شفاف می‌شود؛ همچنین شرکت‌ها با دریافت گواهینامه رتبه‌بندی یک شخصیت حقوقی پیدا می‌کنند و با تقویت زنجیره تولید، برای مشتریان قابل اعتمادتر خواهند شد.

حسین نژاد افزود: در مقابل، مشکلات و نقاط ضعف شرکت‌هایی که در رتبه‌های پایین قرار می‌گیرند، آسیب شناسی و عارضه‌یابی خواهد شد و برای توانمندسازی و ارتقای رتبه آنها آموزش‌های رایگان در نظر گرفته می شود.

وی گفت: هر چند که غالبا گفته می‌شود یکی از مشکلات شرکت‌های تعاونی، مسائل مالی و اعتباری است، اما بر اساس تحقیقات و بررسی‌های انجام شده بیش از ۹۹ درصد تعاونی‌ها از عدم بهره وری و مشکلات مدیریتی رنج می برند که با اجرای طرح رتبه بندی نقاط ضعف با هدف تقویت بخش تعاون شناسایی و اعلام خواهد شد.

سهم‌بری تعاونی‌ها از تخصیص ۱/۵میلیارد دلاری صندوق توسعه برای اشتغال

خبری دیگر حاکیست معاون امور تعاون وزارت تعاون، کار و رفاه اجتماعی هم با اشاره به اشتغالزایی دولت یازدهم در بخش تعاون گفت:با تخصیص یک و نیم میلیارد دلار منابع صندوق توسعه برای اشتغال، تعاونی‌ها هم سهمی از این مبلغ خواهند داشت.

سید حمید کلانتری در گفتگو با تسنیم درباره وضع اشتغالزایی تعاونی‌ها گفت:دولت یازدهم تاکنون در بخش تعاون ۲۳۰ هزار شغل جدید ایجاد کرده و این تعداد شغل با ایجاد ۱۶ هزار تعاونی جدید از ابتدای دولت تاکنون عملیاتی شده است.

وی با اشاره به اینکه برای حمایت از جوانان و فارغ التحصیلان دانشگاهی، شرکت‌های تعاونی راه اندازی شده است، ادامه داد:ایجاد شغل از مسیر تعاونی‌ها یکی از سیاست‌های دولت یازدهم است. یکی از مشکلات تعاونی‌ها در گرفتن تسهیلات مشکل وثیقه بود که با حمایت صندوق ضمانت توسعه تعاون این مشکل برطرف شد.

معاون امور تعاون وزارت تعاون، کار و رفاه اجتماعی با بیان اینکه در حال حاضر ۹۸ هزار واحد تعاونی در کشور فعالیت دارند، گفت: حدود ۲۵ درصد شرکت‌های تعاونی کشور در بخش کشاورزی فعال هستند.تعاونی‌ها تنها با حمایت دولت رشد نمی کنند، بلکه باید در جهت توانمندسازی قدم بردارند تا بتوانند در فعالیت‌های کلان اقتصادی و اجتماعی نقش موثر داشته باشند.

وی گسترش نقش تعاونی‌ها را در تحقق اهداف اشتغالزایی دولت موثر دانست و گفت: دولت با اختصاص ۱/۵میلیارد دلار از منابع صندوق توسعه ملی در جهت حمایت از تولید داخلی، رونق اشتغال و تقویت بنگاه‌های کوچک و متوسط گام برداشته است. در این باره به دبیرخانه ستاد اقتصاد مقاومتی پیشنهاد دادیم تا از ظرفیت‌های بخش تعاون استفاده کند.

کلانتری معوقه بانکی را یکی از مشکلات تعاونی‌ها دانست و بیان کرد: مشکلات تعاونی‌ها مشکلات پیچیده‌ای نیست، بنابر این اگر بانک‌ها مساعدت کنند، مشکل حل می‌شود.

وی افزود: تعاونی‌ها برای فعال شدن می‌توانند ازظرفیت صندوق کارآفرینی امید و بانک توسعه تعاون استفاده کنند.

بخشودگی سود تسهیلات و وجه التزام بدهکاران کمتر از یک میلیارد ریال

بدهکاران بانکی زیر یک میلیارد ریال در صورت پرداخت اصل بدهی خود به بانک تا پایان سال ۱۳۹۵ از پرداخت سود متعلقه و وجه التزام معاف می شوند و صرفا اصل مبلغ تسهیلات دریافتی را پرداخت می کنند.

به گزارش پایگاه اطلاع رسانی بانک مرکزی، این بخشودگی صرفا مشمول افرادی است که به بانک های ملی ، صادرات ، تجارت، ملت، سپه، توسعه تعاون، صنعت و معدن، توسعه صادرات ایران، رفاه کارگران و کشاورزی بدهی جاری و غیرجاری دارند.

بانک عامل مکلف است در صورت بازپرداخت مانده اصل تسهیلات توسط مشمولان به طور یک جا و نقدی تا پایان سال ۱۳۹۵ نسبت به بخشودگی سود تسهیلات در سقف سهمیه ابلاغی بانک مرکزی و وجه التزام و با رعایت اولویت‌ها اقدام کند. مشمولان تنها می توانند از بخشودگی سود و وجه التزام یک فقره تسهیلات (بارعایت اولویت ها) بهره مند شوند. معیار تشخیص مانده بدهی مشمولان، آخرین قرارداد منعقده میان بانک عامل و مشمولان است و هر گونه مسئولیت رعایت نکردن سقف های بخشش سود تسهیلات بر عهده بانک عامل است. این دستورالعمل بانک مرکزی براساس ماده ۲ آیین نامه اجرایی تبصره ۳۵ قانون اصلاح قانون بودجه سال ۱۳۹۵ کل کشور ابلاغ می شود. در ماده مذکور آمده است: به بانک های عامل اجازه داده می شود در چارچوب دستورالعملی که بانک مرکزی تهیه می کند، نسبت به بخشودگی سود تسهیلات تا یک میلیارد ریال اقدام کنند.

انتشار ۳۰ هزار میلیارد ریال اوراق مشارکت

دولت از ابتدای بهمن سال۱۳۹۴ تاکنون ۳۰ هزار میلیارد ریال اوراق مشارکت منتشر کرده که بالغ بر ۸هزار و ۷۶۶ میلیارد ریال آن به فروش رسیده است.

گزارش روابط عمومی بانک مرکزی از عملکرد بخش اعتبارات این بانک حاکیست: بابت طرح‌های شهرداری تهران، مشهد، اصفهان و تبریز در مجموع بالغ بر ۲۶ هزار میلیارد ریال اوراق مشارکت منتشر شد که ۱۵ هزار و ۶۵۱ میلیارد ریال آن به فروش رسید. همچنین از ابتدای سال ۱۳۹۴ تاکنون ۲۳ هزار میلیارد ریال اوراق مشارکت به فروش نرفته دولت، دوباره به بازار عرضه شده و به پیمانکاران طلبکار دولت واگذار شده است.

از ابتدای بهمن ۱۳۹۴ در مجموع ۲۶۹ هزار و ۵۰۰ میلیارد ریال اوراق گواهی سپرده مدت‌دار ویژه سرمایه‌گذاری(عام) منتشر شده که بالغ بر ۱۳۶ هزار و ۶۹۰ میلیارد ریال آن فروخته شده است. در این زمینه همچنین بانک مرکزی سود قطعی اوراق مشارکت شهرداری قم را ۲۳/۵ درصد (۳/۵درصد مازاد سالانه) و شهرداری قزوین را ۲۰/۳ درصد (۰/۳ مازاد سالانه) اعلام کرد. سود قطعی اوراق مشارکت انتشار یافته توسط شرکت نفت و گاز پارس در سال ۱۳۸۹ هم ۶/۹۷درصد اعلام شد.

۳۳ هزارمیلیاردریال اوراق مرابحه با موضوع خرید محصولات استراتژیک کشاورزی توسط وزارت جهاد کشاورزی در طول یک سال گذشته انتشار یافت که ۲۹ هزار و ۶۰۰ میلیارد ریال آن توسط بانک‌های مسکن، ملت، سپه، اقتصاد نوین، کارآفرین، پست بانک، سینا و خاورمیانه خریداری شد. وزارت تعاون، کار و رفاه اجتماعی هم در یک سال گذشته ۴۰ هزارمیلیارد ریال اوراق مرابحه با موضوع تامین مالی برای خرید دارو با هدف بازپرداخت بدهی‌های بیمه سلامت با عاملیت بانک رفاه کارگران منتشر کرد.

در راستای رسالت شبکه بانکی برای تامین مالی نظام اقتصادی کشور، دستورالعمل تامین مالی بنگاه‌های کوچک و متوسط برای تسهیل تامین مالی این گونه واحدها از طرف بانک مرکزی تدوین و به شبکه بانکی کشور برای اجرا ابلاغ شد. بنگاه‌های کوچک و متوسط تولیدی صنعتی، کشاورزی و خدماتی از شمول شرط نداشتن بدهی غیرجاری و چک برگشتی برای بهره‌مندی از تسهیلات مستثنی شدند.

بر اساس آخرین آمار، از ابتدای امسال تا ۲۶ دی بالغ بر ۱۴۰/۷ هزار میلیارد ریال تسهیلات به بیش از ۲۰/۳ هزار بنگاه کوچک و متوسط اعطا شده که از این تعداد، بخشی از طرف کارگروه تسهیل و رفع موانع تولید به بانک ها معرفی شد و بخشی هم به صورت مستقیم از طرف بانک‌ها پرداخت شده است. همچنین برآورد می‌شود این رقم تا پایان سال به ۱۶۰ هزار میلیارد ریال افزایش یابد.

صدور ۲۷۵ میلیون دلار فرش دستباف در ۱۰ ماهه امسال

رئیس مرکز ملی فرش ایران با بیان اینکه در ۱۰ ماهه ابتدای امسال صادرات فرش دستباف از نظر وزنی و ارزشی نسبت به سال گذشته رشد داشته است، گفت: ۵ هزار تن فرش دستباف به ارزش ۲۷۵ میلیون دلار طی این مدت صادر شده است.

حمید کارگر در گفتگو با فارس،با بیان اینکه فرش دستباف ایران به عنوان یکی از اقلام عمده صادرات غیرنفتی است، گفت: طبق اعلام گمرک در ۱۰ ماهه ابتدایی امسال ۴ هزار و ۴۹۲ تن فرش دستباف به ارزش ۲۷۵ میلیون دلار از کشور ما صادر شده است. وی افزود: این میزان از نظر وزنی نسبت به مدت مشابه سال گذشته بیش از ۱۰ درصد و به لحاظ ارزشی نزدیک ۱۹/۹درصد رشد نشان می‌دهد و در واقع صادرات فرش هم از نظر ارزشی و هم از نظر وزنی نسبت به سال گذشته رشد داشته است.

رئیس مرکز ملی فرش ایران با بیان اینکه بخش اعظم رشد صادراتی ناشی از سرگیری صادرات فرش به آمریکا است، بیان داشت: در ۱۰ ماهه ابتدای امسال نزدیک به ۷۰ میلیون دلار فرش دستباف از ایران به آمریکا صادر شده، در حالی که در ۵ سال گذشته صادرات مستقیم فرش به آمریکا نداشته‌ایم.

وی اظهار امیدواری کرد: روند افزایش صادرات در دو ماه پایانی سال ادامه یابد و در سال آینده هم شاهد تداوم صادرات باشیم.

کارگر گفت: امکان صادرات فرش دستباف ایران از سال ۲۰۱۰ تا ۲۰۱۶ به ایالات متحده آمریکا وجود نداشت، اما بعد از برجام، ممنوعیت مربوطه برداشته شد و تجار ایرانی توانستند فرش را به آمریکا صادر کنند.

مدارک خسارت تحریم بانک تجارت به زودی به دادگاه اروپا ارائه می شود

شکایت بانک تجارت از تحریم‌های وضع شده در زمان تحریم‌ها در دادگاه اتحادیه اروپا ثبت شده و به زودی مدارک مربوط به میزان خسارت‌ها تقدیم وکلای پرونده می شود.

محمدابراهیم مقدم مدیر عامل بانک تجارت در گفتگو با ایرنا از ذکر دقیق میزان خسارت اعلام شده در این پرونده خودداری کرد و گفت: بیان این مبلغ ممکن است روی خ

چند و چون راه‌اندازی تاکسی‌های اینترنتی در کلانشهر تهران ـ بخش نخست

تازه وارد های خیابان‌های شهر

***دکتر مسعود طیبی ـ مدیرعامل اتحادیه تاکسیرانی‌های شهری کشور: دلیل اصلی مخالفت ما با شرکت‌های «اسنپ» و «تپسی» این است که مجوز حمل و نقل عمومی را ندارند و شرکت‌های «آی تی» محسوب می‌شوند**

***امیرارسلان فرهادکوهی ـ مسئول تولید محتوای «اسنپ»: ارائه خدمات مقرون به صرفه، باکیفیت و در دسترس بودن تاکسی‌ها، از ویژگی‌های «اسنپ» و دلیل استقبال از آن محسوب می‌شود**

***اسنپ در ۲ سال فعالیت‌هایش بیش از ۵ میلیون سفر موفق انجام داده است و ۶۰۰ هزار کاربر مسافر و ۲۸ هزار راننده فعال دارد**

***از هر فرد متقاضی رانندگی «اسنپ» مدارک مورد نیاز مانند گواهی عدم سوءپیشینه، گواهینامه رانندگی، کارت خودرو، کارت ملی، بیمه‌نامه و معاینه فنی خودرو اخذ، بررسی و اسکن آن در پروفایل وی ثبت می‌شود**

*** نرم‌افزار «اسنپ» به گونه‌ای طراحی شده است که کاربر مسافر، تمامی مشخصات راننده مثل عکس، نام، نام خانوادگی، مدل و شماره پلاک خودرو را می‌بیند و همچنین می‌تواند مشخصات لحظه به لحظه سفر را با نزدیکان خود در میان بگذارد**

بهنام راننده تاکسی گردشی است، او روزی حداقل ۸ ساعت به رانندگی در خیابان‌های تهران مشغول است. وی به گزارشگر روزنامه اطلاعات می‌گوید: در این چند ماه که «اسنپ» فراگیر شده، دربستی‌ها کاهش یافته است و مثل سابق نیست. به گفته او، افزایش استفاده از تاکسی‌های اینترنتی تأثیر محسوسی روی درآمدش گذاشته است. بهنام در مورد نارضایتی‌هایی که شهروندان از نرخ‌های تاکسی دارند، می‌افزاید: قبول دارم که برخی همکارانم در کرایه‌ها جنبه انصاف را رعایت نمی‌کنند، اما نبایدتر و خشک با هم بسوزند و به نظرم این دلیلی بر موجه بودن فعالیت تاکسی‌های «اسنپ» و «تپسی» نیست.

فرجی، دیگر راننده تاکسی است، او نیز معتقد است فعالیت تاکسی‌های اینترنتی تاثیر چشمگیری بر درآمدش گذاشته است و این تاکسی‌ها غیر مجاز و نامطمئن هستند و مردم نباید به رانندگان آنها اعتماد کنند. وی نرخ‌های پیشنهادی تاکسی‌ها برای دربستی سوارکردن را کمتر از واقعیت آن می‌داند و می‌گوید: هزینه‌های ما بیشتر از این حرف‌هاست و آنهایی که با «اسنپ» کار می‌کنند، تازه کار و بی تجربه هستند و به زودی متوجه می‌شوند ارقامی که دریافت می‌کنند، نه فقط سود ندارد، بلکه ضرر دارد است و بعد از مدتی «اسنپ» را رها خواهند کرد.

محمد، ۳۲ ساله راننده آژانسی در محدوده پل سیدخندان است. او نیز مانند رانندگان تاکسی‌های گردشی از پر رونق شدن کار تاکسی‌های اینترنتی نگران است و آن را محدود کننده درآمد خود می‌داند ضمن اینکه «شنیده است» این تاکسی‌ها امنیت ندارند و قصه‌هایی از این موضوع تعریف می‌کند. وقتی در مورد مطمئن بودن او از درستی شنیده‌هایش می‌پرسیم، می‌گوید: وقتی همه رانندگان تاکسی‌ها می‌گویند، حتماً خبری هست!

در تهران، بیشتر رانندگان تاکسی و آژانس‌ها صحبت‌هایی نظیر همین را دارند و استدلالشان بر اساس شنیده‌هاست. اما شایعات در مورد امنیت تاکسی‌های اینترنتی ظاهرا از صحبت‌های برخی از مسئولان تاکسیرانی و اتحادیه آژانس‌ها سرچشمه گرفته است.

مجوز حمل و نقل ندارند

دکتر مسعود طیبی ـ مدیرعامل اتحادیه تاکسیرانی‌های شهری کشور در مورد تاکسی‌های اینترنتی به گزارشگر روزنامه اطلاعات می‌گوید: از نظر قانونی، فعالیت تاکسی‌های اینترنتی اشکال دارد، زیرا اتاق اصناف پروانه تاسیس و بهره‌برداری جداگانه‌ای به شرکت‌های حمل و نقل عمومی می‌دهد که باید آن را داشته باشند و اگر این‌گونه نباشد، کسی مسئولیت مسافران را برعهده نمی‌گیرند و سنگ روی سنگ بند نمی‌شود.

طیبی در مورد مخالفت اتحادیه تاکسیرانی با تاکسی‌های اینترنتی می‌افزاید: اصل مخالفت‌مان با «اسنپ» و «تپسی» این است که این شرکت‌ها مجوز حمل و نقل ندارند و شرکت‌های «آی تی» هستند. اگر شرکت‌ها دارای مجوز حمل و نقل باشند، ما با آن‌ها مشکلی نداریم.

وی در مورد امنیت مسافران نیز می‌گوید: امنیت مسافران در حمل و نقل عمومی بسیار مهم است و وظیفه تأمین آن به عهده شرکتی است که خدمات می‌دهد و در واقع مدیریت عامل شرکت حمل و نقل باید مسئولیت مسافران را داشته باشد. در مورد تاکسی و آژانس‌ها مسئولیت مسافران بر عهده شرکتی است که خدمات ارائه داده است. تاکسی‌های اینترنتی نیز باید امنیت مسافران را رعایت کنند، مثلا برنامه‌ای باشد که اثر انگشت راننده را ثبت کنند که فرد دیگری پشت فرمان ننشیند، باعث می‌شود امنیت این سرویس‌ها بیشتر شود.

طیبی در مورد استفاده از شناسنامه تاکسی‌ها توسط دیگر افراد غیرراننده تاکسی، می‌پذیرد که این اتفاق در مورد تاکسی‌های غیر اینترنتی هم می‌افتد: اگر در مورد تاکسی‌ها مشکلی پیش بیاید، تاکسیرانی و راننده تاکسی به دادگاه فراخوانده می‌شوند، زیرا مسئولیت ایمنی مسافران را قبول کرده‌اند. این مسئولیت‌پذیری و پیگیر شدن حقوق شهروندی متأسفانه آنقدر در کشور ما کم‌رنگ شده است که کسی آن را پیگیری نمی‌کند و مشکل همین جا است.

وی تاکید می‌کند: بحث بر سر این است که کسب و کارهای مجازی، رقیب واقعی‌ها می‌شود، ولی این شرکت‌ها فقط مجوز فعالیت‌های «آی تی» دارند.

رقابت با مجازی‌ها

طیبی که دارای مدرک تحصیلی دکترای حمل و نقل هوشمند است، به تصمیم اتحادیه تاکسیرانی برای رقابت با تاکسی‌های «اسنپ» اشاره می‌کند و می‌افزاید: به دنبال این هستیم که نرم‌افزاری را برای این موضوع تهیه کنیم و برای همین فراخوان داده‌ایم تا شرکت‌هایی که توانایی «آی تی» بالایی دارند، نرم‌افزاری را تهیه کنند تا بهترین آن‌ها انتخاب شود.

به گفته وی، هدف اتحادیه تاکسیرانی شناسایی معیارهای صلاحیت و بعد رتبه‌بندی شرکت‌ها است. وی در مورد نحوه انتخاب شرکت برتر تاکسیرانی مثال می‌زند: اگر شرکتی در روزهای آلودگی هوا سرویس بهتری ارائه دهد، از ناحیه مدیریت شهری حائز رتبه بهتری می‌شود. ما در حال حاضر در حال بررسی این طرح هستیم و قصد داریم تجربه شرکت تاکسیرانی «اوبر» را با کشور خودمان تطبیق دهیم. همان‌طور که گفتم از بخش خصوصی دعوت کرده‌ایم بیایند، نظام رتبه‌بندی و تنظیم مقررات در رگولاتوری که یک نهاد مشخص است، تدوین و بعد شروع به کار شود.

قصدمان این است به همه متقاضیان پروانه موقت داده شود تا بر اساس نتیجه ارزیابی فعالیت آنها، بهترین‌ها شروع به کار کنند.

مدیرعامل اتحادیه تاکسیرانی کشور ایجاد یک سامانه هوشمند را از برنامه‌های سازمان یادشده عنوان می‌کند و توضیح می‌دهد: امور حمل و نقل عمومی باید مدیریت رسمی داشته باشد.

مثلا اگر یک روز شرکت حمل و نقلی خدمات رایگان ارائه دهد، نتیجه آن قفل شدن ترافیک و افزایش آلودگی هوا است. یا مثلا اگر یک روز سرویس اینترنت برقرار نباشد، شرکت‌های اینترنتی نمی‌توانند فعالیت کنند.

همپیمایی علیه تک‌سرنشینی

خودروهای تک‌سرنشین، مورد دیگری است که طیبی به آن اشاره می‌کند. وی از برنامه ایجاد همپیمایی مسافران خبر می‌دهد و می‌افزاید: قصد داریم سیستمی برای همپیمایی مسافران تاکسی ایجاد کنیم و از تک‌سرنشینی دور شویم، در حالی که شرکت‌های فعلی مجازی در حال ترویج تک‌سرنشینی هستند، اما اولویت برای ما همپیمایی است. کاری که می‌خواهیم انجام دهیم، حرکت تاکسی‌های خطی با ۲ مسافر و الحاق ۲ مسافر دیگر در بین مسیر با استفاده از نرم‌افزار است.

طیبی به ضعف‌های سیستمی تاکسیرانی نیز اشاره و تاکید می‌کند: ناوگان تاکسیرانی در کشور ما سنتی است و تا پیش از این فرسوده بود، اگرچه ۴۰هزار وسیله نقلیه آن نو شده است، اما ضعف‌هایی سیستمی همچنان وجود دارد.

وی می‌افزاید: دلایلی که باعث می‌شود نرخ خدمات شرکت‌هایی نظیر «اسنپ» و «تپسی» کم باشد، رفت و برگشتی بودن آن است که به نظر می‌آید اگر چه راهکار خوبی است، اما ایرادهایی هم دارند. ما می‌خواهیم رقیب داشته باشیم و اگر این شرکت‌ها خوب باشند، ماندگار می‌شوند.

نرخ‌های اسنپ پایین است

مصطفی ۳۰ ساله، دارای مدرک تحصیلی کارشناسی است و با خودروی شخصی خود و از طریق شرکت «اسنپ» به مسافرکشی می‌پردازد. او مورد کارش می‌گوید: مسافرکشی شغل دومی است که دارم و ۴ ماه است که در ساعت بیکاری با خودروام، کار می‌کنم. قیمت‌های «اسنپ» پایین است و در بعضی ساعات شب مسافر کم است، ولی در مجموع از کارم راضیم.

وی توضیح می‌دهد که برای برقرار شدن اپلیکیشن «اسنپ»، مدارک زیادی را از جمله گواهی عدم سو پیشینه را ارائه داده و بعد از آن «اسنپ» برایش فعال شده است. مصطفی، حرف و حدیث‌هایی که در مورد «اسنپ» به وجود آمده است شایعات بی‌اساس ذکر می‌کند که ممکن است افراد مغرض به آن دامن زده باشند.

احمد، دیگر راننده «اسنپ» است، او هم با تکرار گفته‌های مصطفی در مورد مدارکی که به «اسنپ» تحویل داده است، می‌افزاید: وقتی مسافری با سرویس «اسنپ» سفر می‌کند، همه مشخصات دقیق سفر از جمله مسیر و زمان آن به طور آنلاین و مستقیم توسط شرکت و مسافر مشخص و کنترل می‌شود و اگر مسافر بخواهد، می‌تواند همین اطلاعات را با خانواده خود هم به اشتراک بگذارد، به این صورت که خانواده می‌تواند به دقت و لحظه به لحظه مسیر را کنترل کند.

احمد در مورد نرخ کرایه‌های «اسنپ» می‌گوید: قرار بر این است که اگر نرخ‌ها مناسب نبود، راننده آن را نپذیرد تا نرخ بهتری به او پیشنهاد شود، ولی به دلیل اینکه رانندگان اسنپ زیاد هستند، عموما وقتی سفری را یک راننده قبول نکند، راننده بعدی آن را می‌پذیرد و در مجموع رقابت‌های داخلی در «اسنپ» بالاست.

یکی از مسائلی است که مخالفان سرویس‌های اینترنتی و حتی برخی از رانندگان در مورد آن حرف و حدیث‌هایی دارند.

فرهادکوهی در مورد نحوه نرخگذاری‌های «اسنپ» می‌گوید: «اسنپ» ۲ نوع کاربر دارد، کاربر مسافر و کاربر راننده. هر دو هم به یک اندازه برای ما اهمیت دارند و باید رضایت هر ۲ گروه را جلب کنیم. در واقع هدف ما صرفا ارزان‌تر یا گران‌تر محاسبه کردن نیست و با ایجاد الگوریتمی مشخص، قیمت گذاری را به صورت منصفانه برای هر دو گروه در نظر می‌گیریم.

وی تاکید می‌کند: قیمت‌گذاری در «اسنپ» برخلاف سایر سیستم‌ها است که عامل انسانی در قیمت‌گذاری دخیل است و در بسیاری موارد دچار خطا می‌شود. وی می‌افزاید: ما با توسعه سیستم قیمت‌گذاری‌ها و برآوری هزینه‌های هوشمند و آنلاین، این مشکل را حل کرده‌ایم و مسافر و راننده دیگر نگران نرخگذاری سفرهای خود نیستند. به گفته وی، مزیت دیگری که سیستم نرخگذاری «اسنپ» دارد، برآورد هزینه سفر قبل از درخواست است که با شفافیتی که به وجود آمده است مشکل چانه‌زنی میان مسافر و راننده به هنگام سفر رفع شده است.

فرهادکوهی در مورد اینکه آیا نرخ‌های پیشنهادی «اسنپ» برای رانندگان مقرون به‌صرفه و اقتصادی است یا نه، توضیح می‌دهد: «اسنپ» پل ارتباطی کاربران مسافر و راننده است و این ۲ را به یکدیگر متصل می‌کند. افراد با سطوح درآمدی متفاوت با هدف درآمدزایی در اسنپ فعالیت می‌کنند، محدودیت ما فقط روی سالم و مناسب بودن خودروها و شرایط ملحق شدن رانندگان به ناوگان «اسنپ» است و شخصی که به عنوان مثال صاحب یک خودرو ۱۰۰ میلیون تومانی است نیز می‌تواند در این سیستم مشغول به کار شود و محدودیتی از این نظر وجود دارد. ضمنا همان‌طور که گفته شد، معیار ارزان‌تر یا گران‌تر بودن نرخ کرایه‌ها نیست، بلکه هدف به‌صرفه بودن، فراهم شدن رضایت هر دو طرف و ارائه یک سرویس با کیفیت و درخور شهروندان است که ما در ایجاد این تعادل موفق بوده‌ایم.

امنیت مجازی‌ها

نکته‌ای که مخالفان «اسنپ»، به‌ویژه اتحادیه تاکسیرانی بر آن تاکید دارند، امنیت سفرها است. برخی شایعات در میان مسافران و رانندگان تاکسی مدام دهان به دهان می‌گردد و در ادامه آن نیز هفته‌ای یک بار خبر از پلمب دفتر «اسنپ» به گوش می‌رسد!

فرهادکوهی در این مورد می‌گوید: شخصی که قصد دارد به عنوان راننده عضو «اسنپ» شود، باید در مصاحبه حضوری شرکت کند، از هر فرد متقاضی مدارک مورد نیاز مانند گواهی عدم سوءپیشینه، گواهینامه رانندگی، کارت ماشین، کارت ملی، بیمه‌نامه و معاینه فنی خودرو اخذ، بررسی و اسکن آن در پروفایل وی ثبت می‌شود. در صورت موفقیت در مصاحبه و بازرسی کامل وسیله نقلیه راننده توسط متخصصین کنترل کیفی اسنپ، گام بعدی یعنی آموزش کامل مهارت‌های رفتاری با مسافر و نحوه استفاده از نرم‌افزار «اسنپ» توسط واحد آموزش اسنپ به انجام می‌رسد و در نهایت پس از طی تمامی مراحل ثبت‌نام، «کاربر راننده» فعالیت خود را در اسنپ آغاز می‌کند.

مدیر تولید محتوای اسنپ می‌افزاید: برای بالاتر رفتن امنیت کار و مسافر، نرم‌افزار «اسنپ» به گونه‌ای طراحی شده است که «کاربر مسافر» تمامی مشخصات راننده مثل عکس، نام، نام خانوادگی، مدل و شماره پلاک خودرو را می‌بیند و در صورت نیاز، امکان بررسی دقیق مکان کاربر راننده و کاربر مسافر نیز وجود دارد. این موارد به همراه پشتیبانی ۲۴ساعته، سیستم تیکت‌گذاری آنلاین و امتیازدهی هوشمند، از جمله مواردی است که «اسنپ» را از دیگر روش‌های حمل و نقل متمایز می‌کند. ضمن اینکه در به روزرسانی‌های جدید «اسنپ» ویژگی دیگری به نام اشتراک‌گذاری سفر با نزدیکان اضافه شده است که این امکان را فراهم می‌کند شما سفر در حال انجام را با نزدیکان خود به اشتراک بگذارید.

فرهادکوهی می‌گوید: در مورد امنیت خودروهای اسنپ نیز ۱۱ دی ماه سال جاری، سردار کمال‌هادیانفر، رئیس پلیس فتا اعلام کرد تاکنون هیچ‌گونه تخلفی از شرکت‌های کرایه خودرو اینترنتی که به صورت اپلیکیشن‌های موبایلی با مشتریان خود در ارتباطند، گزارش نشده است، که این گفته وی گواهی برای کارآمد بودن «اسنپ» است.

از سوی دیگر «اسنپ»، کسب‌وکاری مسئولیت‌پذیر است، ما این مسئولیت‌پذیری را از طریق روندهای پیشگیرانه و حل اختلاف در «اسنپ» به وجود آورده‌ایم. به این معنا که در قدم اول، سیستم امتیازدهی که خود مسافران ناظر بر آن هستند بهتر از هر سیستم نظارتی یا بازرسی کار می‌کند و به صورت هوشمند مانع فعالیت رانندگان خاطی می‌شود. به این صورت که رانندگان با امتیاز زیر ۴ به صورت اتوماتیک غیر فعال می‌شوند، و این امتیازی است که خود مسافران به رانندگان می‌دهند. در قدم بعدی ما سیستم پشتیبانی ۲۴ ساعته‌ای را توسعه داده‌ایم که هر ساعت از شبانه‌روز در صورت بروز مشکل، پاسخگوی مسافران است. ضمن آنکه برای مواردی که نیاز به تماس‌های تلفنی ندارند، سیستم ثبت «تیکت» در داخل خود اپلیکیشن را ایجاد کرده‌ایم و در قدم آخر نیز در صورتی که مشکل از طریق روش‌های گفته شده حل نشود در جلسات حضوری به رفع اختلاف‌های پیش آمده می‌پردازیم. تاکنون با استفاده از همین روندها توانسته‌ایم رضایت مسافران را جلب کنیم و کسب میانگین امتیاز ۴.۶۵ از ۵ هم که کیفیت سفرها را نشان می‌دهد، گواه این ادعا است.

مدیر تولید محتوای «اسنپ» در مورد برنامه‌های آینده این شرکت می‌گوید: ما در آینده برای خودروهای خاص «اسنپ» برنامه ویژه‌ای در نظر گرفته‌ایم که براساس آن، مسافران می‌توانند درخواست خودروهای خاص برای موارد خاص را ارائه دهند و هزینه بیشتری هم بپردازند. «اسنپ» همچنین در آینده نزدیک در دیگر شهرهای بزرگ و سپس در تمامی شهرهای کشور، فعالیت‌هایش را آغاز می‌کند، اما در حال حاضر تمرکز «اسنپ» بر روی شهر تهران است.

سجاد تبریزی

***طیبی: به دنبال این هستیم که نرم‌افزاری را برای تاکسی‌های اینترنتی تهیه کنیم و برای آن، فراخوان داده‌ایم تا شرکت‌هایی که توانایی «آی تی» بالایی دارند، نرم‌افزاری را تهیه کنند تا بهترین آن‌ها انتخاب شود**

*** قصد داریم سیستمی را برای همپیمایی مسافران ایجاد کنیم و از تک‌سرنشینی تاکسی‌ها دور شویم**

عکس از: سعید نیک‌نژاد

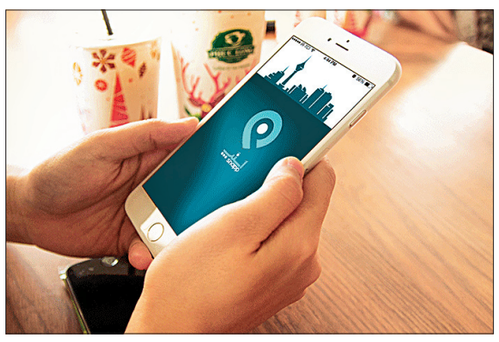

نوبت دوم

شرکت توزیع نیروی برق استان قزوین
(سهامی خاص)

فراخوان شناسایی مشاور شماره ۹۵/۱۲۵

شرکت توزیع نیروی برق استان قزوین در نظر دارد از طریق فراخوان نسبت به شناسایی مشاور جهت واگذاری خدمات مشاوره تهیه طرح جامع شبکه ۲۰ کیلوولت شهرستان‌های قزوین (امور برق مینودر) و آبیک اقدام نماید. لذا از کلیه شرکتهایی که دارای تخصص و تجربه کافی در این زمینه بوده و دارای صلاحیت خدمات مشاوره در زمینه توزیع (حداقل رتبه ۳) از معاونت راهبردی ریاست جمهوری می‌باشند جهت شرکت در فراخوان مطابق شرایط ذیل دعوت بعمل می‌آید:
محل دریافت اسناد و تحویل پیشنهادها: قزوین ـ چهار راه ولیعصر ـ ابتدای خیابان طالقانی ـ حوزه ستادی شرکت توزیع نیروی برق استان قزوین طبقه دوم امور تدارکات و انبارها
هزینه فروش اسناد: واریز مبلغ ۲۰۰/۰۰۰ ریال حساب سیبا ۰۱۰۵۷۴۴۸۰۴۰۰۱ بانک ملی به نام شرکت توزیع برق استان قزوین
تاریخ دریافت اسناد: ۹۵/۱۱/۲۳ لغایت ۹۵/۱۱/۲۸
تاریخ تحویل اسناد فراخوان: حداکثر تا ساعت ۱۲ روز شنبه مورخ ۹۵/۱۲/۱۴
تاریخ بازگشایی اسناد فراخوان: ساعت ۱۵ روز شنبه مورخ ۹۵/۱۲/۱۴
به مدارک و اسناد فاقد امضاء، مشروط، مخدوش و مدارکی که بعد از مهلت تعیین شده واصل گردد ترتیب اثر داده نخواهد شد.
این آگهی به منظور ارزیابی کیفی مشاوران انتشار یافته و پس از ارزیابی از متقاضیان واجد شرایط طی مراحل بعدی دعوت به عمل خواهد آمد. بدیهی است ارایه مدارک هیچگونه حقی برای متقاضیان جهت ارسال دعوتنامه ایجاد نخواهد کرد.
سایر اطلاعات و جزئیات مربوط در اسناد ارزیابی مندرج است. ضمناً دسترسی به این اسناد از طریق سایت این شرکت به نشانی www.qazvin-ed.co.ir، شبکه اطلاع‌رسانی توانیر، سایت ملی مناقصات امکانپذیر می‌باشد.
دفتر روابط عمومی
شرکت توزیع نیروی برق استان قزوین

فراخوان مناقصه عمومی یک مرحله‌ای
تأمین نیروی خدمات شرکت هواپیمایی خدمات ویژه به صورت حجمی برای سال ۱۳۹۶
(نوبت دوم)
شرکت هواپیمایی خدمات ویژه (به عنوان کارفرما) درنظر دارد امور خدماتی خود را براساس واگذاری امور حجمی، به شماره سیستمی ۲۰۰۹۵۱۲۷۷۰۰۰۰۰۱ و شماره مرجع ۹۵۰۷ از طریق سامانه تدارکات الکترونیکی دولت به شرکت‌های خدماتی مجاز فعالیت (به عنوان پیمانکار) واگذار نماید.
کلیه مراحل برگزاری مناقصه از دریافت اسناد مناقصه تا ارائه پیشنهاد مناقصه‌گران و بازگشایی پاکت‌ها از طریق درگاه سامانه تدارکات الکترونیکی دولت (ستاد) به نشانی www.setadiran.ir انجام خواهد شد و لازم است مناقصه‌گران در صورت عدم عضویت قبلی، مراحل ثبت‌نام در سایت مذکور و دریافت گواهی امضای الکترونیکی را جهت شرکت در مناقصه محقق سازند.
بعلاوه پیشنهاددهندگان باید پاکت‌های پیشنهادی «الف» و «ب» و «ج» خود را به صورت جداگانه لاک و مهر نموده و پاکت‌های مذکور را در لفاف مناسب بسته‌بندی و به صورت لاک و مهر شده تا پایان ساعت اداری روز چهارشنبه مورخ ۹۵/۱۲/۱۱ به دبیرخانه شرکت هواپیمایی خدمات ویژه تحویل نمایند.
تاریخ انتشار مناقصه در سامانه: دوشنبه ۱۳۹۵/۱۱/۱۸ ساعت ۰۰:۰۱ بامداد
مهلت زمانی دریافت اسناد مناقصه از سایت: از زمان انتشار تا ساعت ۲۳:۰۰ سه‌شنبه ۱۳۹۵/۱۲/۱۰
مهلت زمانی ارائه پیشنهاد: از ۱۳۹۵/۱۱/۱۸ تا ساعت ۹:۰۰ شنبه ۱۳۹۵/۱۲/۲۱
زمان بازگشایی پیشنهادها: ساعت ۱۰:۰۰ شنبه ۱۳۹۵/۱۲/۲۱ مبلغ تضمین شرکت در مناقصه ۲۸۰/۰۰۰/۰۰۰ ریال می‌باشد که به یکی از روشهای ذکرشده در آئین‌نامه تضمین معاملات دولتی مصوب هیئت محترم وزیران به شماره ۱۲۳۴۰۲/ت۵۰۶۵۹هـ مورخ ۱۳۹۴/۹/۲۲، مندرج در شرایط مناقصه ارائه گردد.
در صورت پرداخت نقدی، واریز به حساب شماره ۲۱۶۴۱۱۳۳۰۲۰۰۵ بانک کشاورزی، شعبه مرکزی قزوین کد ۴۷۲۸ به نام شرکت هواپیمایی خدمات ویژه.
نشانی: قزوین، کیلومتر ۵ جاده قدیم تهران، روبروی انبار شرکت نفت فرودگاه قزوین
شرکت سهامی هواپیمایی خدمات ویژه

آگهی تجدید مزایده عمومی شماره ۰۳ـ۹۵
شرکت شیر پاستوریزه پگاه گلپایگان در نظر دارد یک دستگاه خودرو زانتیا مدل ۱۳۸۷ با قیمت پایه ۲۷۰/۰۰۰/۰۰۰ ریال و یک دستگاه خودرو مزدا آمبولانس مدل ۱۳۷۶ با قیمت پایه ۱۰۰/۰۰۰/۰۰۰ ریال را از طریق مزایده به فروش برساند. لذا خریداران محترم می‌توانند جهت شرکت در مزایده و کسب اطلاعات بیشتر همه روزه به استثنای روزهای تعطیل به آدرس گلپایگان میدان کارگر شرکت شیر پاستوریزه پگاه گلپایگان مراجعه و برگ شرایط را دریافت و پیشنهادهای خود را در پاکتهای لاک و مهر شده حداکثر تا پایان وقت اداری روز پنج‌شنبه مورخ ۱۳۹۵/۱۲/۰۵ به دبیرخانه شرکت تحویل و رسید دریافت نمایند.
تلفن تماس: ۷ـ۵۷۴۷۳۰۰۵ـ۰۳۱ (داخلی ۲۵۹)
شماره فاکس: ۰۳۱ـ۵۷۴۷۳۲۲۲
www.Golpayegan.Irandairy.Ir
www.pegahdairy.com

((آگهی ابلاغ رأی))
نظر به اینکه پرونده **آقای علی پیله‌ور فرزند اسماعیل** در هیأت بدوی رسیدگی به تخلفات اداری کارمندان دانشگاه علوم پزشکی شیراز مورد بررسی قرار گرفته است و منجر به صدور رأی شده است، از آن جهت که نامبرده در دسترس نمی‌باشد، لذا بدینوسیله به نامبرده اطلاع داده می‌شود چنانچه در ایران سکونت دارند ظرف مدت یک ماه و در صورت سکونت در خارج از کشور ظرف مدت سه ماه پس از انتشار این آگهی، به مدیریت نوسازی و توسعه سرمایه انسانی و تحول اداری این دانشگاه واقع در شیراز، بلوار زند، جنب هلال احمر، ساختمان مرکزی دانشگاه علوم پزشکی شیراز، طبقه سوم مراجعه نمایند. بدیهی است پس از انقضاء مهلت مقرر، رأی صادره لازم الاجرا خواهد بود.
مدیریت نوسازی و توسعه سرمایه انسانی و تحول اداری دانشگاه علوم پزشکی شیراز

آگهی ارزیابی کیفی شماره مناقصه: ط/۲ـ۹۵ـ۴۷ (نوبت اول)
راه آهن جمهوری اسلامی ایران
اداره کل راه آهن شرق
مناقصه گزار: اداره کل راه آهن شرق
موضوع مناقصه: خرید، حمل، نصب و راه‌اندازی دو دستگاه پکیج تصفیه فاضلاب با ظرفیت ۵۰متر مکعب جهت ایستگاه‌های راه آهن طبس و تربت حیدریه
برآورد هزینه اجرای کار: ۳۸۰۰۰۰۰۰۰۰ ریال
نوع اعتبار: طرح‌های عمرانی
محل دریافت و تحویل اسناد: طبس ـ اداره کل راه آهن شرق ـ اداره تدارکات و پشتیبانی ـ امور قراردادها
مهلت دریافت اسناد: لغایت ۹۵/۱۲/۰۳
مهلت تحویل اسناد: لغایت: ۹۵/۱۲/۲۲
جهت کسب اطلاعات بیشتر می‌توانید با تلفنهای ۳۲۸۲۱۶۸۶ـ۰۵۶ یا ۳۲۸۱۲۲۹۹ـ۰۵۶ تماس یا به سایت http://iets.mporg.ir مراجعه فرمائید.
دریافت اسناد ارزیابی کیفی از طریق سایت مذکور رایگان و یا در صورت تمایل می‌توانند مبلغ سیصد هزار ریال به حساب سیبا شماره ۲۱۷۶۴۰۲۲۰۰۰۰۴ به نام تمرکز وجوه درآمد اداره کل راه آهن شرق نزد بانک ملی ایران واریز و فیش مربوطه را جهت دریافت اسناد ارزیابی کیفی به آدرس مذکور تحویل نمایند.
هزینه دو نوبت نشر آگهی بعهده برنده مناقصه میباشد. متقاضیان میبایستی تا آخرین مهلت تعیین شده برای تحویل اسناد به آدرس مذکور و یا به سایت اعلام شده مراجعه و از تغییرات احتمالی مطلع گردند.
اداره کل راه آهن شرق

(نوبت اول)
آگهی تجدید مزایده عمومی
شهرداری آبسرد در نظر دارد نسبت به اجاره موارد ذیل به افراد حقیقی یا حقوقی از طریق مزایده عمومی به مدت یکسال اقدام نماید. لذا متقاضیان می‌توانند ظرف مدت ۱۵ روز بعد از نشر آگهی نوبت دوم اسناد مزایده را از امور قراردادها دریافت نمایند.
۱ـ دکه مطبوعاتی جنب مخابرات آبسرد
۲ـ دکه ابتدای ورودی شهر
۳ـ دکه مطبوعاتی روبروی مخابرات
۴ـ دکه مطبوعاتی جنب پارک الغدیر
۵ـ محل کافی‌شاپ واقع در صحن پارک الغدیر
۶ـ امورات مربوط به اموات و حمل و نقل اجساد از آبسرد و بلعکس
ضمنا شایان ذکر است:
۱ـ هزینه درج آگهی بر عهده برنده مزایده می‌باشد.
۲ـ شهرداری در رد یا قبول یک یا کلیه پیشنهادها مختار است.
۳ـ سایر اطلاعات و جزئیات در اسناد مزایده موجود می‌باشد.
۴ـ در صورت نیاز به اطلاعات بیشتر با شماره تلفن: ۷۶۳۷۴۲۳۱ـ۰۲۱ (امور قراردادها) آماده پاسخگویی به مسائل می‌باشد.
سید محمد رفیعی طباطبایی
شهردار آبسرد

آگهی مناقصه عمومی دو مرحله ای نوبت اول
شماره ۹۵۱۰۱۰۴۸۴
شرکت توزیع نیروی برق تهران بزرگ در نظر دارد نسبت به خرید دستگاه عیب یاب فشار متوسط ۲۰ kv مورد نیاز خودازتأمین کنندگان واجد شرایط اقدام نماید.
شرح مختصری از کالا (نوع، کمیت و کیفیت):

ردیف	شرح کالا	مقدار	واحد
۱	مجموعه دستگاه عیب یاب فشار متوسط به صورت کامل به همراه قطعات یدکی	۲	دستگاه

مبلغ و نوع سپرده شرکت در مناقصه: مبلغ تضمین شرکت در مناقصه ۵۳۰,۰۰۰,۰۰۰ ریال می باشدکه می بایست بصورت ضمانت نامه بانکی و یا چک تضمین شده بانکی یا واریز وجه به حساب جاری شماره ۰۱۰۱۸۰۱۱۷۱۰۰۴ بانک صادرات ایران شعبه ملاصدرا به نام شرکت توزیع نیروی برق تهران بزرگ ارائه گردد. به پیشنهادهای فاقد امضاء، مشروط، مخدوش و پیشنهادهایی که بعد از انقضاء مدت مقرر درفراخوان واصل شود وهمچنین به پیشنهادهای فاقد سپرده، سپرده های مخدوش، سپرده های کمتر از میزان مقرر، چک شخصی و نظایر آن ترتیب اثر داده نخواهد شد.
مهلت و محل و مبلغ فروش اسناد: از تاریخ درج آگهی نوبت دوم روز یکشنبه مورخ ۱۳۹۵/۱۱/۲۴ لغایت پنج شنبه مورخ ۱۳۹۵/۱۱/۲۸ به مدت ۵ روز کاری مبلغ ۱,۵۰۰,۰۰۰ ریال بصورت الکترونیکی صرفا "از طریق درگاه پرداخت اینترنتی سایت شرکت به نشانی http://moamelat.tbtb.ir -بنر ثبت نام مناقصه و مزایده اقدام به خرید اسناد نمایند.
مهلت و محل تحویل و بازگشایی اسناد مناقصه: مهلت تحویل اسناد مناقصه تا ساعت ۱۰ صبح روز شنبه مورخ ۱۳۹۵/۱۲/۱۴ و زمان بازگشائی ساعت ۱۴ روز یکشنبه مورخ ۱۳۹۵/۱۲/۱۵ می باشد.
تهران ـ خیابان شیخ بهایی جنوبی انتهای شهرک والفجر کوچه سوم شرکت توزیع نیروی برق تهران بزرگ
شرایط متقاضیان جهت شرکت در مناقصه:
- داشتن نمایندگی معتبر
- هزینه درج دو نوبت آگهی در روزنامه بعهده برنده یا برندگان مناقصه می باشد.
سایر اطلاعات و جزییات مربوطه در اسناد مناقصه مندرج است.
نشانی های کسب اطلاعات بیشتر:
سایت شبکه اطلاع رسانی معاملات شرکت توانیر: www.tavanir.org.ir
سایت پایگاه ملی مناقصات: http://iets.mporg.ir
سایت شرکت توزیع نیروی برق تهران بزرگ: http://moamelat.tbtb.ir
روابط عمومی
شرکت توزیع نیروی برق تهران بزرگ (سهامی خاص)

آگهی ثبت نام از داوطلبان عضویت در هیأت مدیره ی حقیقی بانک گردشگری (سهامی عام) به شماره ثبت ۳۹۲۳۷۳ و شناسه ملی ۱۰۳۲۰۴۳۵۲۶۸
بدین وسیله به اطلاع کلیه سهامداران محترم بانک گردشگری می رساند، کلیه سهامداران حقیقی که داوطلب عضویت در هیأت مدیره این بانک هستند، می توانند براساس ماده ۶۱ اساسنامه، قبل از برگزاری مجمع عمومی عادی سالیانه داوطلبی خود را اعلام نمایند.
براساس ماده ۶۱ اساسنامه این بانک اعلام داوطلبی سهامداران برای عضویت در هیأت مدیره حقیقی باید به تایید کتبی دارندگان حداقل ۵ درصد سهام بانک رسیده باشد.
داوطلبان دارای شرایط ذکر شده در ماده ۶۱ و ۶۳ اساسنامه بانک می توانند درخواست داوطلبی خود را همراه با مشخصات کامل به همراه تایید کتبی دارندگان حداقل ۵ درصد سهام بانک، حداکثر تا سه ماه بعد از تاریخ چاپ این آگهی به اداره سهام و مجامع بانک گردشگری واقع در تهران ابتدای خیابان سئول، ضلع شمال شرقی میدان شیخ بهایی، پلاک ۴۵، طبقه ۴ ارسال فرمایند.
بدیهی است مفاد اساسنامه در سایت بانک به آدرس www.tourismbank.ir قابل مشاهده می باشد.
هیأت مدیره بانک گردشگری
بانک گردشگری TOURISM BANK
پاسخگوی بیدار: ۲

تأملی در قرآن کریم

آیت‌الله ابوالحسن شعرانی — بخش دوم و پایانی

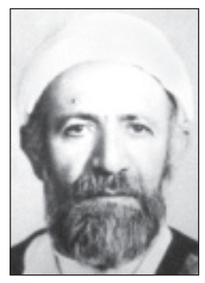

اختلاف قراآت

باید دانست که در رسم‌الخط، نقطه و حرکات نمی‌گذاشتند و گاهی در نوشتن، «الف» را اسقاط می‌کردند؛ مثلا «ملک» و «مالک» را یک طور می‌نوشتند؛ یعنی به صورت «ملک» و در این صورت ممکن بود «ملِک یوم الدین» یا «**مالک یوم الدین**» یا «ملَک یوم الدین» قرائت کرد و همچنین «خاتَم النبین» یا «خاتِم النبین» (به فتح یا کسر تاء) و از این قبیل بسیار است و این اختلافات موجب اختلاف قرائت در قرآن گردیده، علاوه بر اینکه کاتبین هرچه دقت کنند، ممکن است در بعضی کلمات سهوی پیدا شده که بعد از مقابله و دقت نیز ملتفت آن نشده باشند و آن سهو در بعضی قرآن‌ها مانده باشد و موجب اختلاف قرائت شده؛ مثلا در آیه ۱۰۱ از سوره برائت در قرائت ابن‌کثیر «**و اعدّ لهم جنات تجری من تحتها النهار**» است و در قرائت دیگران «جنات تجری تحتها» به حذف «من» و علتش این است که در مصحف مکّی با «من» بود و سایر مصاحف بی «من» و البته کاتب یکی را سهو کرده و با اینکه آنچه قرآن به آن نازل شده، واقعا یک قرائت بیش نیست، ولیکن حفظ آن یکی و تعیین آن تقریبا محال است. انسان خالی از سهو نیست، هر چه دقت کند؛ لذا باید تمام این قراآت جائز باشد و عمل به تمام آنها صحیح و خداوند تکلیف محال به بندگان نمی‌فرماید و این اختلاف غالبا موجب اختلاف در معنی نیست. چه «مالک یوم الدین» و چه «ملک یوم‌الدین»، هر دو در معنی متقاربند...

نزول به هفت وجه

بعضی از شیعه و علمای اهل سنت گویند: «قرآن به هفت وجه نازل شده و تمام این قرائت‌ها واقعا از طرف خدا نازل گردیده»؛ ولی حق این است که قرآن به یک وجه بیشتر نازل نشده و چون حفظ آن یک وجه محال است، عادتا مردم مختارند به هر یک از قراآت تلاوت و عمل کنند؛ چنان که گفتیم. و اگر امروز برای ما ممکن بود مصحف «اُبیّ‌بن کعب» یا «عبدالله بن مسعود» یا سایر کسانی که در زمان حضرت پیغمبر(ص) قرآن را می‌نوشتند و آن حضرت مردم را امر به مراجعه آنها نموده بود، به دست می‌آوردیم، برای ما جائز بود از روی مصاحف آنها قرائت کنیم، ولیکن چون آنها در زمان [خلیفه سوم] سوخته شد و از بین رفت، قرائت ما منحصر به این مصحف فعلی است که از اول اسلام تاکنون با نهایت دقت در حفظ آن می‌کوشند، حتی اینکه در بعضی موارد زیدبن‌ثابت رسم‌الخط را غلط نوشته، قرّاء آن غلطها را درست نکردند و با همان غلطها تا امروز باقی است، برای آنکه احتمال تحریف در آن داده نشود و نگویند قراء در آن تصرف نموده‌اند. فقط در کتابهای مخصوص یادداشت کرده‌اند؛ مثلا «سنت» و «رحمت» در عربی باید با «ها» نوشته شود. «سنه» و «رحمه» در بعضی موارد قرآن با تاء کشیده نوشته بود، آن را تغییر ندادند و با همان تاء کشیده تا امروز باقی است.

بسیاری از قرّای صدر اول نقطه و حرکت گذاشتن روی حروف قرآن را بدعت می‌دانستند و می‌گفتند: «چیزی غیر اصل حروف را نباید در مصاحف نگاشت» و این حرکات که فعلا مرسوم است (مثل فتحه و ضمه و کسره و تنوین و تشدید)، اختراع خلیل نحوی معروف است و قبل از او، در زمان عبدالملک مروان نقطه را اختراع کردند و قبل از آن هیچ نبوده جز شکل حروف. و نیز آیه و کلمات و حروف قرآن را شمردند و کیفیت ادای کلمات را ضبط نمودند؛ مانند اینکه «ابن کثیر» چه اندازه مدّ واجب را می‌کشید و «کسائی» کدام حرف را با غنّه ادا می‌کرد و با این قرائن معلوم می‌شود که چه اندازه در ضبط و نگاهداری قرآن از تصحیف و تحریف می‌کوشیدند؛ بنابر این متابعت قرائت مشهور از روی مصحف زیدبن ثابت معین است؛ اما آنچه از مصحف اُبیّ و ابن مسعود یا قرائت ابن‌عباس و سایر صحابه و تابعین نقل می‌کنند، در احادیث ضعیف یا اخبار آحاد که به صحت آن وثوق نداریم و از روی قرآنی که سوخته شده و نسخه آن وجود نداشته دهن به دهن نقل می‌کنند، البته اعتماد بر آن جائز نیست و نمی‌توان موافق آن قرائت کرد، مگر با رسم الخط قرآن فعلی و قواعد عربیت موافق باشد و از بین قرائت‌ها، قرائت «قرّاء سبعه» چون بیشتر محل توجه بوده و اقبال مردم به آنها زیادتر است، می‌توان گفت متواتر و اگر متواتر نباشد، اعتماد بر آن اقوی است.

اما قرائت اهل بیت، چنان که در روایات وارد است، از دو جهت جائز نیست: یکی آنکه در روایات بسیار اصحاب خود را امر فرموده‌اند که متابعت قرائت مشهور کنند؛ جهت دوم آنکه به طور قطع و یقین نمی‌دانیم این قرائت‌هائی که در کتب حدیث نسبت به ائمه می‌دهند، واقعا از آنها باشد، اگرچه به طور کلی معلوم می‌شود که آنها قرائتی داشتند که در بعضی موارد مخالف با قرائت مشهور بوده، بلکه در بعضی موارد می‌دانیم راوی سهو و اشتباه کرده و قرائت از معصوم نیست، مثلا در «**صراط الذین انعمت علیهم**» روایتی وارد شده که حضرت باقر(ع) «صراط من انعمت علیهم» قرائت کرده و ما قطع داریم که هر جای قرآن را تحریف کنند، تحریف سوره حمد محال است، چون مسلمین از زمان پیغمبر(ص) روزی پنج مرتبه این سوره را تلاوت می‌کردند و تحریف آن مثل این است که بگویند [فلانی] یک روز صبح پنج‌شنبه از خواب برخاست، گفت جمعه است و مردم هم تماما روز را فراموش کرده گمان کردند راست می‌گوید! شاید حضرت باقر(ع) در مقام بیان تفسیر و اینکه آیه منطبق بر چه کسانی است، عبارت آخری از آیه ذکر کرده، راوی گمان نموده که قرائت حمد آن‌طور صحیح است و نیز در آیه «**فبدّل الذین ظلموا قولا غیر الذی قیل لهم**» در سوره بقره روایت کرده‌اند که امام فرمود: آیه این طور بود: «فبدل الذین ظلموا آل محمد، قولا غیر الذی قیل لهم» و می‌دانیم یقینا این طور نیست، چون صریح آیه درباره بنی اسرائیل است در زمان یوشع بن نون یا حضرت موسی که به آنها گفته شد از طرف خداوند بگویند «حطه» و آن کسانی که ظلم کردند، آن قول را تبدیل کردند به قول دیگر و معنی ندارد بنی اسرائیل زمان موسی ظلم کنند آل محمد(ص) را و شاید امام(ع) تنظیر کرده حال امت اسلام را به حال بنی اسرائیل و همچنان که ظالمین بنی اسرائیل قول مأمور را تبدیل به قول دیگر کردند، همچنین ظالمین این امت هم نسبت به آل محمد(ص) امر الهی را تغییر دادند؛ و راوی ملتفت نشده یا فراموش کرده و گمان نموده امام می‌فرماید لفظ آل محمد در صریح آیه مذکور است!

و بعضی موارد ممکن است امام برای توضیح و تفسیر کلمه در بین آیه فرموده و راوی آن را جزء آیه پنداشته است؛ مثل «**یا ایها الرسول بلغ ما انزل الیک**» فی علی که لفظ «فی علی» برای بیان مراد از آیه است و همچنین «**لا تسئلوا عن اشیاء** (لم تبد لکم) **ان تُبد لکم تسؤکم**» که لفظ «لم تبد لکم» را امام برای توضیح بیان فرموده، نه جزء قرآن باشد، نظیر اینکه مفسرین در «**اذ قال ربک للملائکه**» گویند: «و اذکر یا محمد، اذ قال ربک» و بیشتر احادیث در قرائت اهل‌بیت از این قبیل است و در «اتقان» سیوطی از حسن نقل می‌کند که این طور قرائت کرده: «**ان منکم الا واردها**» الورود الدخول و البته جمله «الورود الدخول» تفسیر است و ناقل اشتباه کرده. علاوه بر اینکه غالبا از غلاه و مجاهیل و ضعفا یا اخبار مرسله‌ای است که اعتماد بر هیچ یک نیست، مخصوصا آنچه از کتاب بسیاری نقل شده که علما تصریح به بی‌اعتباری آن کرده...

قاعده تفسیر و احکام آن

تفسیر برای مردم زمان ما باید دارای مقاصد ذیل باشد:

اول اینکه لغات عربی آن موافق آنچه در زمان حضرت پیغمبر(ص) معمول بوده و مردم لفظ را برای آن معنی استعمال می‌کردند، بیان شود؛ زیرا ممکن است لغتی در زمان آن حضرت معنائی داشته و در زمان ما معنی دیگر. در این صورت تحقیق مطلب لازم است.

دوم ترکیب نحوی آن اگر مشکل باشد و همه‌کس متوجه آن نشود، باید به‌وجه صحیح ذکر نمود؛ مثلا در «**انما یخشی الله من عباده العلماء**» باید گفت الله مفعول یخشی و علما فاعل آن است نه به عکس.

سیّم بسیاری از آیات که اشاره به غزوات و وقایع حضرت پیغمبر(ص) است، بدون دانستن آن وقایع درست معلوم نمی‌شود.

این سه امر را علما از روی قواعد نحو و لغت و مراجعه به‌تواریخ صحیحه می‌توانند بیان کنند و صحابه و تابعین و مسلمین صدر اسلام به اینها محتاج نبودند؛ چون لغت و نحو فطری آنها بود و وقایع زمان پیغمبر(ص) را به رأی‌العین دیده یا به تواتر شنیده بودند و در فهم آیات معطل نمی‌ماندند.

چهارم بسیاری مسائل اصول و فروع دین است که بعد از زمان صحابه کم‌کم در بین مسلمین محل نظر و اختلاف عقاید و آرا شده و هر یک به آیه‌ای متمسک شده و آن را دلیل بر عقیده خویش گرفته‌اند. در این صورت باید رفع شبهات از آن نمود؛ مثلا «**الرحمن علی العرش استوی**» را بعضی دلیلی بر جسمیت خداوند فرض کرده‌اند! باید بیان کرد که دلالت بر آن ندارد و از این قبیل است آیات جبر و تفویض و مسائل صفات و حدوث اسماء و در این باب علمای علم کلام از روی قواعد صحیحه عقلی یا نقلی متواتر می‌توانند تفسیر کنند.

پنجم شبهاتی که ملاحده و زنادقه یا یهود و نصاری بین مسلمین منتشر کرده و بر آیات کریمه قرآن ایراد گرفته‌اند و دفع آن امروز واجب است.

ششم بیان آیات متشابهه به شرط اینکه از روی نقل صحیح از معصوم باشد؛ مثلا حروفات مقطعه اشاره به چیست یا «**فبدل الذین ظلموا قولا غیرالذی قیل لهم**» آن قول چه بوده و مسلمین صدر اول به این قسمت از تفسیر متوجه بودند، بلکه لغت تفسیر در زبان آنها همین تفسیر الفاظ متشابهه بوده است و در آن برای حدس و تخمین یا به استعانت احبار یهود سخنها می‌گفتند؛ اما پنج امر اول در آن زمان نبوده و تفسیر بر آن اطلاق نمی‌شده.

*** هزار و یک کلمه**

آیت‌الله خوانساری و زمانه‌اش

حجت‌الاسلام والمسلمین دکتر محمد مسجدجامعی

اشاره: یکی از بزرگترین مراجع معاصر در تهران، مرحوم آیت‌الله‌العظمی سیداحمد خوانساری بوده‌اند که در سال ۱۳۶۳ درگذشت و مرحوم امام در پیامی به این مناسبت فرمود: «این عالم جلیل بزرگوار و مرجع معظم که پیوسته در حوزه‌های علمیه و مجامع متدینه مقام رفیع و بلندی داشت و عمر شریف خود را در راه تدریس و تربیت و علم و عمل به پایان رساند، حق بزرگی بر حوزه‌ها دارد، چه با رفتار و اعمال خود و تقوا و سیره خویش، پیوسته در نفوس مستعده، مؤثر و موجب تربیت بود...» آن بزرگوار به تأسیس مساجد و مراکز دینی اهتمام داشت و افزون بر آنها، آثار ارجمندی نیز نگاشته‌اند، همچون: العقائد الحقه (یک دوره اصول عقاید استدلالی)، حاشیه بر عروه الوثقی، مناسک حج، احکام عبادات، کتاب الطهاره، کتاب الصلاه و جامع المدارک. چندی پیش کتاب «مرجع متقین» درباره ایشان به همراه اسناد و تصاویر بسیار به چاپ رسید. مقاله زیر نیز در همین راستا نوشته شده است.

***

در ماه مبارک رمضان گذشته به مناسبت شهادت حضرت مولی‌الموحدین(ع) مقاله مفصلی نوشته شد با عنوان «امام علی(ع) و زمانه‌اش» که در روزنامه اطلاعات و برخی از سایت‌ها منتشر گردید. کمی بعد صدیق مکرم جناب آقای محمدتقی انصاریان از نگارنده خواستند که نوشتاری تنظیم شود تحت عنوان «آیت‌الله‌خوانساری و زمانه‌اش».

آیت‌الله العظمی خوانساری (نفر دهم، ردیف اول از راست) در جمع اعضای هیأت محبان الحسین(ع) تهران

مرحوم پدرم ارادتی خالصانه به آیت‌الله‌العظمی خوانساری داشت و با توجه به موقعیت ممتاز و شناخته شده‌شان در تهران آن روزگار و مراجعات مختلف، در عموم موارد از ایشان کسب اجازه می‌کرد و می‌توان گفت همگی اعضای سببی و نسبی خانواده ما که اکثرشان در کسوت روحانیت بودند، چنین بودند و این جانب

یکی از ویژگی‌های استثنائی جامعه دینی ما و نیز جامعه روحانیت ما این است که برجستگان ناشناخته و بعضا شناخته‌شده‌اش، صاحبان کمالات و فضائل اخلاقی و دارای تجربیات عمیق روحی و معنوی هستند. بدون شک آیت‌الله خوانساری از جمله چنین افرادی است

نیز چنین بود. اگرچه مرور زمان و تجربه ایام و به‌ویژه آشنایی‌ام با شاهکار فقهی ایشان (جامع المدارک) و فضائل و ملکات اخلاقی‌شان، به عمق این ارادت می‌افزود. ذیلا به اجمال نکاتی را یادآور می‌شود.

مقطع پرتحول تاریخ معاصر

۱ـ دوران زندگانی نزدیک به یک قرنهٔ آیت‌الله خوانساری همزمان است با پرتحول‌ترین مقطع تاریخ معاصر ایران و تشیّع. ایشان در ۱۳۰۹ قمری متولّد شد. چهار سال بعد ناصرالدین شاه ترور می‌شود. قبل از این حادثه، جامعه ایران تحت تأثیر جریان‌های مختلف فکری و فلسفی قرار گرفت که عمدتا ریشه برون‌مرزی داشت. اعم از آنکه از اروپا آید و یا از سرزمین عثمانی و هند و احیانا مصر و لبنان و سوریه.

اگر ناصرالدین شاه عمر طولانی‌تری می‌یافت، باز هم جریان‌های یادشده به پیش می‌رفت؛ اما حذف او به اوج‌گیری و عمق‌یابی آنها منجر شد. نتیجه در نهایت، انقلاب مشروطه بود و تأسیس مجلس. ساختار تاریخی و اجتماعی و فرهنگی ایران به گونه‌ای بود که روحانیت و مرجعیت آن زمان هدایت تحولات را به دست گرفت و اصولا می‌توانست به دست گیرد. توده مردم هم وسیلهٔ تحقق اهداف تعیین‌شده بودند.

در ابتدا اجماعی ملی وجود داشت؛ اما به‌تدریج این اجماع شکسته شد و حتی تقابل‌هایی به وجود آمد. عامل اصلی، بروز منویات برخی از داعیه‌داران مشروطیت بود. اگرچه نمی‌توان اختلاف مبانی فقهی فقهای آن ایام را نادیده انگاشت. این مجموعه در نهایت کام عموم و خصوصا روحانیان معروف پایتخت و نجف و شهرهای بزرگ، و بلکه شهرهای کوچک را تلخ کرد.

این همه را طلبه جوان ما که در آن دوران در اصفهان مشغول فراگیری علوم دینی و غیر دینی بود، از نزدیک مشاهده می‌کرد. او فراز و نشیب‌ها و اقبال و ادبارها را که به سرعت اتفاق می‌افتاد، با دقت زیر نظر داشت. این دقت نظر به وی آموخت که تحت تأثیر حوادث روزمره قرار نگیرد و بکوشد تا به عاقبت و نتایج جریان‌ها بیندیشد. استقامت در رأی و عدم انگیختگی عاطفی که از ویژگی‌های استثنایی ایشان بود، به احتمال فراوان ناشی از همین تجربه است.

آن چنان‌که از شواهد و نقلهای موثق و متواتر برمی‌آید، انقلاب مشروطه، اعم از مقدمات وپیامدهایش، دیدگاه‌های آیت‌الله خوانساری را عمیقا تحت تأثیر قرار داد. خصوصا که ایشان یک سال قبل از فوت مرحوم آخوند خراسانی به نجف می‌رود و از نزدیک شاهد حوادث پس از اعدام مظلومانهٔ حاج شیخ فضل‌الله نوری بوده است و اینکه موقعیت موافقان و مخالفان مشروطه چگونه و تا چه مقدار دگرگون و بلکه معکوس می‌شود، تجربه‌ای است که مهمترین عامل در شکل‌دهی به مشی دینی و رفتار اجتماعی و سیاسی ایشان بوده است.

وضعیت قسری

۲ـ ایشان در ۱۳۳۵ قمری، نجف را ترک می‌گوید و نزدیک یک سال در دزفول نزد عالمی بزرگ، مرحوم معزّی دزفولی، متوقف می‌شود و سپس به اراک می‌رود و در حلقه فضلای درس مرحوم حاج شیخ عبدالکریم حائری درمی‌آید و مدتی بعد به همراه ایشان به قم عزیمت می‌کند.

در اراک و قم عمدتاً و بلکه کلاً به مطالعه و تحقیق و تدریس می‌پردازد. به‌تدریج دوران سخت برای متدینان و روحانیت و مرجعیت آغاز می‌شود. با قدرت‌یابی رضاخان که در واقع بازوی مسلح گروهی بود که انقلاب مشروطه را به سبک صرفا غربی آن می‌خواستند، دشواری‌ها به اوج می‌رسد. طلبه جوان ما که اینک فاضلی سترگ شده بود این همه را می‌بیند؛ اما در چارچوب زعامت و رهنمودهای بزرگ حوزه، مرحوم حاج‌شیخ عمل می‌کند. او اعتقادی راسخ به ایشان داشت و نه صرفا به دلیل زعامت، بلکه به احتمال قریب به یقین به دلیل مبانی فقهی مشترک و تشخیص معتبر و درستی که در ایشان سراغ داشت، از معظم‌له اطاعت می‌کرد.

حاج‌شیخ در ۱۳۵۵ق/۱۳۱۵ش، زندگی را بدرود گفت و وضعیت برای جامعه مذهبی و حوزه قم سخت‌تر شد. اوضاع به معنای دقیق کلمه پلیسی و امنیتی شده بود. همه از یکدیگر می‌ترسیدند و در این میان مخالفی وجود نداشت که رژیم برای مقابله با او بخواهد از دین و طبقات متدین کمک بگیرد، آن‌چنان‌که پس از شهریور ۱۳۲۰ اتفاق افتاد. گویی همه درها خصوصا بر روی طبقات مذهبی، بسته شده بود.

این همه را فاضل جوان ما می‌دید و احساس می‌کرد که این «وضعیت قسری» چندان قابل دوام نیست. او کماکان به درس و بحث ادامه می‌داد. اعم از فقه و اصول و کلام و فلسفه. به نظر می‌آید روش فهم ایشان از مسائل علمی و کیفیت القای درس تنها می‌توانست برای طلاب نخبه جاذبه داشته باشد و نه برای عموم. این دو نکته را می‌توان از کتاب «جامع‌المدارک» به دست آورد و شاید به همین علت بود که شاگردانشان در رشته‌های مختلف اگرچه معدود، اما همه نخبه بودند؛ اعم از فقه و اصول و یا فلسفه و کلام.

قطعا ایشان با ریاضیات و نجوم قدیم آشنایی کامل داشت. اصولا «مکتب اصفهان» چنین بود. در دوران شکوه و اشتهارش نه تنها دروس مرسوم حوزوی، که علوم دیگر را نیز تدریس می‌کردند، از طب گرفته تا ریاضیات. آثار زیبا و بدیع این شهر نشان‌دهنده آن است که معمارانش شعبه‌های مختلف ریاضیات و هندسه و فیزیک نور و صدا را به‌خوبی می‌دانسته‌اند. این آثار به واقع در ردیف هماهنگ‌ترین‌ها و چشم‌نوازترین‌های جهان است که اکثریت قریب به اتفاق بینندگان، خصوصا غیر ایرانی را، مجذوب و مسحور می‌کند.

شهریور ۱۳۲۰ نقطه عطف بزرگی در تاریخ اجتماعی و سیاسی و نیز دینی ایران است. حوزه قم و جامعه مذهبی ایران نیز تحت تأثیر قرار گرفت. اگرچه قم و حوزه قم به علت انزوایش در آن ایام در وضعی نبود که این حادثه تحول بزرگی را در او موجب شود. عملا نقطه عطف آن به آمدن آیت‌الله بروجردی و مرجعیت مطلقه ایشان راجع می‌گردد.

آیت‌الله خوانساری مورد احترام و اعتماد خاص مرجع جدید بود؛ چنان‌که زعامت حوزوی و دینی ایشان، فقیه ما را خوش می‌آمد. احساس می‌کرد که همان مشی استادش مرحوم حاج‌شیخ است که با تفاوت‌هایی که ناشی از ضرورت‌های زمان بود، ادامه دارد. کم و بیش برای نخستین بار بود که مرجعیت عامه در ایران، و بلکه جهان تشیع، به قم انتقال می‌یافت. آن هم در زمانی که در عموم شهرهای این سرزمین، و نیز در نجف و سایر قلمروهای شیعی، فقهای بزرگ و فحلی می‌زیستند. عوامل فراوانی به این جریان کمک کرد که بدون شک مهمترینش، شایستگی علمی و تقوایی و زیرکی و فطانت آن مرد بزرگ و نیز تقوا و دنیاگریزی سایر فقیهان نامداری بود که در برابر مرجع جدید، عقب نشستند و لذا مرجعیت در ایشان تمرکز یافت.

گرانیگاه بازار تهران

۳ـ تهران پایتخت بود و بازار آن روزگارش مهمترین رکن اجتماعی/ اقتصادی/ دینی جامعه ایران که هویتی مستقل، ریشه‌دار و نیرومند داشت. مسئله صرفا این نبود که بخش مهمی از وجوهات شرعیه از آنجا تأمین می‌شد، مهمترین اهرمی بود که مرجعیت با کمک آن می‌توانست در برابر حکومت بایستد و لذا اهمیت فراوانی داشت؛ به ویژه که بازار تهران، عملا مادر بازارهای شهرهای بزرگ و کوچک دیگر بود. گرانیگاه بازار عملا مساجد بزرگ آن بود و بازار تهران هم مساجد بزرگ فراوانی داشت و از مهمترین‌هایش مسجد معروف «حاج سید عزیزالله» بود که در سال ۱۳۳۰ شمسی امام جماعت معروف و محبوبش را از دست داد و این جریان رقابت سخیف گروه‌های مختلف را که پیوسته در جوامع سنتی ما وجود داشته است، به همراه آورد. لازم بود مرجعیت به این وضع اسف‌انگیز پایان دهد و گویا از ایشان هم کمک خواسته بودند.

با توجه به آنچه گفته آمد و نکاتی به مراتب بیشتر که توضیحش به طول می‌انجامد، مسئله تنها معرفی یک امام جماعت نبود. در این میان آیت‌الله خوانساری انتخاب شد که انتخابی به‌واقع شایسته و بایسته بود. ایشان عملا به مثابه نماینده رسمی مرجعیت در پایتخت و در مجموع بازار بود. آن هم در شهری که عالمان بزرگ و کهنسال معروفی داشت. حضرات آیات حاج شیخ محمدرضا تنکابنی، میرزا محمدتقی آملی، میرزا احمد آشتیانی، شیخ محمدتقی بروجردی و دیگرانی که امکان بازشماری‌شان نیست. در این میان بودند عالمان دیگری که دارای موقعیت اجتماعی و دینی ممتازی بودند اگرچه برجستگی علمی فقهای نامبرده را نداشتند و در رأسشان حضرات آیات سیدابوالقاسم کاشانی، میرزا عبدالله تهرانی و حاج سیدمحمد بهبهانی قرار داشتند. اینان عموما شاگردان برجسته آخوند خراسانی، محقق یزدی (مؤلف عروه‌الوثقی) و حضرات نائینی و آقاضیاء عراقی بودند.

پس از در گذشت آیت‌الله بروجردی، جامعه مذهبی ایران دچار مشکلات و نوساناتی می‌شود. این مشکلات صرفا سیاسی نبود، بعضا اجتماعی و فکری و فرهنگی بود که عموما ریشه در نوسازی و بلکه بازسازی اندیشه دینی داشت. با توجه به اوضاع داخلی و ویژگی‌های خاص ایرانیان و تجربیات انقلابی موجود در منطقه و به‌ویژه در آمریکای لاتین، برخی از این نارضایتی‌ها در نهایت شکل سیاسی و حتی مسلحانه یافت. در کنار این همه، نباید تحولات اجتماعی و اقتصادی جامعه آن روز ایران را نادیده انگاشت. نسل جوان برآمده از درون این دگرگونی‌ها، تصورات و انتظاراتی متفاوت با پدران خود داشت، خصوصا در آنجا که به دین مربوط می‌شد.

ثقل این تحولات از اواسط دهه ۴۰ به بعد در تهران بود. آخرین حصارهای جامعه مذهبی شکسته می‌شد و طبقات متدین وارد زندگانی فعال اجتماعی می‌شدند. این جریان با سرعت فزاینده‌ای، به‌ویژه از اواخر دهه ۴۰، به پیش می‌رود و مشکلات نوظهوری را موجب می‌شود که اندیشه و جامعه دینی را هم تحت فشار قرار می‌دهد.

نکته دیگر درگذشت روحانیون طراز اول تهران در طول دهه ۴۰ است. در پایان این دهه عملا آیت‌الله خوانساری در جایگاه معتبرترین روحانی تهران قرار می‌گیرد. از این به بعد چشمها متوجه ایشان است، خصوصا که موقعیت ایشان از جانب همگان ـ اعم از رسمی و غیر رسمی ـ به رسمیت پذیرفته می‌شود.

عملا از این پس است که ایشان با مسائل مختلف درگیر می‌شود، اما هیچ‌گاه خط‌مشی خود را تغییر نمی‌دهد و تحت تأثیر احساسات و مسائل روزمره قرار نمی‌گیرد، حال آنکه عموم همتایان ایشان چنین نبودند. مهمتر آنکه پیامدهای ناشی از ثبات فکری و عملی خویش را تحمل می‌کند. کسانی که از نزدیک با زندگانی ایشان در طی آن سالها آشنا هستند، می‌دانند که ایشان تا چه مقدار اهانت و زخم زبان و مشکلات دیگری را که شایسته گفتن نیست، تحمل کردند.

جایگاه علمی ناشناخته

۴ـ این استقامت در رأی و مشی به احتمال فراوان ناشی از دو ویژگی بود: ویژگی اول به تجربه ایشان از فراز و نشیب‌های دوران مشروطیت و حوادث پس از آن بازمی‌گشت، و ویژگی دوم به مبانی مستحکم فقهی ایشان. معظم‌له فقیهی بی‌بدیل بود. صرف نظر از جامعیت علمی، ابواب مختلف فقه را با نهایت دقت و متانت بررسی کرده بود و رفتارشان در زمینه‌های مختلف فردی و اجتماعی، عمیقا متأثر از فقهشان بود و بدین علت، تحت تأثیر عوامل روزمره و گرایش‌های زودگذر قرار نمی‌گرفت.

لازم به یادآوری است که ایشان نابغه‌ای بزرگ بود. در شانزده سالگی به اصفهان می‌رود و در نوزده سالگی به نجف. مکرر از ایشان نقل شده است که عمده استفاده علمی‌شان در اصفهان بوده است و نه نجف. این بدان معناست که در نوزده‌سالگی به مقام اجتهاد رسیده است، آن هم اجتهاد در مفهوم جامع و سختگیرانه قدیمش. بدون تردید دروس نجف به آبادگی علمی ایشان منجر شد و در ۲۴سالگی به ایران بازمی‌گردد.

نکته دیگر اینکه در طی مدت تحصیل، هدف صرفا فراگیری فقه و اصول و مقدمات آن نبوده است. یک دوره فلسفه به همراه علوم دیگری چون کلام و ریاضیات و نجوم را نیز آموخته‌اند، به گونه‌ای که بعدها در قم به تدریس این علوم و آن هم برای طلاب تیزهوش و درس‌خوان و به اصطلاح مستشکل، می‌پرداخته‌اند. تسلط به این همه در اواسط دهه ۲۰ از عمر، صرفا برای افراد

انقلاب مشروطه، دیدگاه‌های آیت‌الله خوانساری را عمیقا متأثر ساخت. خصوصا که ایشان از نزدیک شاهد حوادث پس از شهادت شیخ فضل‌الله بود و اینکه موقعیت موافقان و مخالفان چگونه دگرگون می‌شود، تجربه‌ای است که مهمترین عامل در شکل‌دهی به مشی ایشان بود

نابغه و پرکار میسر خواهد بود.

احتمالا بهترین وسیله برای دریافت تسلط فقهی ایشان، کتاب «جامع‌المدارک» باشد. این کتاب شرحی است بر «مختصر النافع» که به تعبیر ایشان از آن «محقق علی‌الاطلاق» است که در هفت جلد و شش مجلد به سامان آورده شده است و تنها برخی از ابوابی را که یا دیگر مورد ابتلا نیست و یا ایشان دیدگاه خاصی نسبت بدان داشته‌اند، شرح نکرده‌اند.

عموما می‌گویند این شرحی است جامع و در عین حال مختصر؛ اما نکته اصلی این است که از میان ادله مختلف یک حکم، به مهمترین آنها که عموما ادله روایی است، اشارت رفته و در صورت لزوم مورد بررسی و مداقّه تفصیلی قرار گرفته است. اگرچه به نکات مختلف و فراوان اصولی اشاره شده، اما به مباحث آن به مثابه یک صناعت پرداخته نشده است. ورود به مباحث اصولی در آنجا و تا آنجا بوده که استدلال به روایت اقتضا و ایجاب می‌کرده است.

این همه در صورتی میسر است که مؤلف از تمامی ادله و نیز از اقوال مختلف مطلع باشد و متناسب با مبانی خود ادله مورد نظر را بازگوید و دلائل را ارائه دهد و اقوال مخالف را نقد و رد کند. اهمیت ابتکار در این است که با چنین روشی، مباحث مختلف و متنوع فقهی مورد کندوکاو قرار گرفته است. و این یعنی تسلط همه‌جانبه به تمامی ابواب و ادله احکام.

گذشته از آنکه ایشان همچون علمای بزرگ سلف می‌کوشد با کمترین کلمات، بیشترین معانی را منتقل کند، قلم، قلمی است محکم، دقیق و بدون حشو و زوائد که تنها کسانی که علم را از درون دریافته‌اند و با روش و منطق علمی آشنا هستند، می‌توانند چنین بنویسند. احتمالا تسلط ایشان به فلسفه و خصوصا فلسفه مشّاء را در این میان سهم بزرگی است. بعید است این روشمندی دقیق صرفا از تسلط بر فقه و اصول حاصل شده باشد.

می‌باید درباره شأن و مقام علمی ایشان به مراتب بیشتر صحبت شود. به نظر می‌آید مراتب علمی ایشان تحت‌الشعاع مراتب تقوایی و معنوی‌شان قرار گرفته و کمتر بدان پرداخته شده است. به احتمال فراوان این یادگار فقهی در آینده بیشتر مورد توجه و بهره‌برداری قرار گیرد. امید آنکه با تصحیحات لازم مجددا چاپ و منتشر شود.

آری، کسانی هستند به مراتب فراتر از زمان خویش که اهل زمانشان کمتر آنها را درک می‌کنند. بدون تردید آیت‌الله خوانساری از جمله این افراد است. هرچند کسانی هم وجود دارند که در زمان‌های بعدی نیز چندان شناخته نمی‌شوند. می‌توان گفت ایشان از زمره چنین افرادی هستند.

کارآیی و توانایی نظام حوزوی

۵ ـ در اینجا مناسب است اجمالاً به نکته‌ای دیگر، اشارت رود و آن نظام آموزشی طلبگی در دوران‌های گذشته است. اینکه نوجوانی پدر از دست داده و به‌تنهایی و با نهایت عسرت و تنگدستی، عازم شهری غریب شود و در طی مدتی کوتاه این گونه رشد علمی نماید، حقیقتا شگفت‌انگیز و نشان‌دهندهٔ ویژگی شایان تحسین نظام تربیتی و آموزشی آن ایام است.

درست است که فرد نابغه می‌تواند در نوزده سالگی به مقام اجتهاد نائل آید، اما آن نظامی که چنین امکانی را فراهم می‌آورد، نیز قابل قدردانی است. چه در شهر کوچک خوانسار باشد و یا شهر بزرگ اصفهان و یا مرکزیت علمی نجف. اصل بر این بوده که این نظام تمامی افراد مستعد و علاقه‌مند را رشد دهد و به چنین مرتبتی برساند. عموم فقهای بزرگ ما چنین بوده‌اند. اکثر آنها پدر و بعضا والدین خود را در کودکی از دست داده‌اند و با فقر و تهیدستی به غربت رفته و به مدارس علمیه ملحق شده‌اند و با سرعتی شگفت‌آور مراتب علمی را پیموده‌اند. سخن در کارآیی و توانایی چنین نظامی است. نظامی که حداقل معیشت را در صرفه‌جویانه‌ترین شکل ممکن، تأمین می‌کرد و طلبه را در کوران رشد علمی و در مسیر تعالی روحی و اخلاقی و معنوی قرار می‌داد. با جرأت می‌توان گفت توفیق این نظام در مقایسه با نظام‌های آموزشی و تربیتی ادیان و مذاهب دیگر، در مجموع بیشتر بوده است. اگرچه نباید فراموش کرد که علوم دینی در نزد دیگران عموما فاقد چنین وسعت و تنوّعی است و اصولا تجربه آنها با جامعه و زمانه‌شان به کلی متفاوت است.

مقایسه

۶ـ اینکه این نظام در دوران ما چه تحولاتی داشته و یا باید داشته باشد، موضوع و بلکه ضرورت قابل تأملی است؛ اما به هر حال نمی‌توان آنچه را گفته آمد، نادیده گرفت. مضافا که چگونگی تحول‌بخشیدن به آموزش‌های دینی و اصولا نظام آموزشی در آنجایی که به تربیت روحانیون مربوط می‌شود، مسئله‌ای است که مبتلابه دیگران نیز هست. به‌خصوص آنکه توفیقات مذکور در دورانی حاصل آمده که این سرزمین به لحاظ اقتصادی و مالی یکی از فقیرانه‌ترین و سخت‌ترین دوران‌هایش را سپری می‌کرده است.

به‌رغم مشکلات و کاستی‌های فراوان، می‌توان گفت موفقیت روحانیت ما در مجموع و حتی در دوران جدید کمتر از دیگران نبوده و نیست که بخش مهمی از آن مرهون نظام محکم آموزشی گذشته ماست. تجربه مستقیم و میدانی و بعضا غیر مستقیم نگارنده در این زمینه‌ها نیز چنین واقعیتی را تأیید می‌کند. عموم کسانی که از نظام آموزشی طلبگی ما به گونه‌ای اغراق‌آمیز انتقاد می‌کنند، بدان علت است که از مشکلات واقعا دشوار و فراوان کنونی دیگران مطلع نیستند، حتی در آنجایی که سابقه‌ای درخشان و موفقیت‌آمیز وجود داشته است!

نظام آموزشی در گذشته پاسخگوی جامعه دیروز بود و این مهم را به‌خوبی انجام می‌داد؛ اما جامعه کنونی به‌کلی متفاوت با گذشته است و در همه جا چنین است. حتی در آنجاهایی که در بالاترین سطح از پیشرفت‌های علمی و صنعتی و اجتماعی و اقتصادی قرار دارند. مراکز دینی در آن کشورها نیز مدت‌هاست که در پی ایجاد تحول آموزشی مطلوب هستند. علی‌رغم آگاهی از درون برآمده‌شان از دنیای امروز و تمدن جدید، اما می‌کوشند این تحولات را با دقت و احتیاط به پیش

صنعت نفت، پیشران عصر پسابرجام

تثبیت جایگاه ایران در بازار نفت با دیپلماسی برجام

آنچه در پی آمده است نگاهی دارد به جایگاه صنعت نفت در دوران تحریم‌ها و تاثیر برجام بر حضور مقتدرانه این صنعت در بـــازار جهانی نفت که بخش دوم آن را در شماره قبل ملاحظه کردید و اینک بخش سوم و پایانی را می خوانید:

***

تحرکاتی کـــه ایران را پیروز بزرگ بازار نفت به خصوص در ســـال ۲۰۱۶ و بـــه ویژه اجلاس اخیر اوپک کرد و عملا موجب شد که برخلاف همه پیش بینی‌ها بازارهای جهانی و کشورهای تولید کننده نفت ســـال ۲۰۱۶ را با نفت ۵۵ دلاری به پایان برسانند.

بدون تردید این دســـتاورد بزرگ در حوزه دیپلماسی که ادامه و تکمیل کننده دیپلماسی هسته‌ای به شمار می آید، نتیجه تدبیر، برنامه‌ریزی و آینده نگری مدیریت صنعت نفت در دولت یازدهم اســـت . مدیریتی که نه تنها اقتدار و قدرت ایران را در بازارهای جهانی نفت به اثبات رساند، بلکه در چارچوب یک سیاســـت فعال، زمینه همکاری کشـــورهای نفتی اعم از اوپک و غیراوپک را فراهم ســـاخت و به ماندگاری اوپک کمک کرد و در عین حال موجـــب افزایش قیمت نفت در بازارهای جهانی و تامین منافع کشورهای تولیدکننده نفت شد. آنچه مسلم است اینکه تحرک و فعالیت صنعت نفت در یک سال اخیر، علاوه بر خارج ساختن آن از جمود چند ساله و جبران عقب ماندگی‌ها، موجبات تحـــرک اقتصاد ملی و بالارفتن اعتماد به نفس آن شد.

بر اســـاس گزارش رســـمی دولت و همچنین مراکز پژوهشـــی معتبر رشد اقتصـــادی ایران در ۹ ماهه منتهی به پایان ســـال ۲۰۱۶ در حدود ۶/۵ درصد بوده اســـت که سهم صنعت نفت از این رشد بی ســـابقه در سال‌های اخیر به تنهایی در حدود ۵۰ درصد است.

این سهم گواه مناسبی بر سطح بالای تحرک و تلاش در صنعت نفت اســـت. موضوعی که مورد تایید مجامع اقتصادی بین المللی مانند صندوق بین المللی پول هم است . جدای از این ، صنعت نفت یک تنه بار اصلی اجرای برجام را در سال گذشته میـــلادی بر دوش گرفته و زمینه حیات و ماندگاری آن شده است. موضوعی که وزیر امور خارجه صراحتاً بر آن تاکید کرد.

در این راســـتا، صنعت نفت نقش خط شـــکنی و رفع موانع بازگشت ایران بـــه بازارها و اقتصاد جهانی را ایفا کرد و باعث بازگشـــت نسبی اعتماد بین المللی بـــه اقتصاد ایران و همچنین احیای اعتماد به نفـــس اقتصاد ایران برای ورود دوباره به اقتصاد جهانی شـــد. مساله‌ای که نباید اهمیت و ارزش آن را نادیده انگاشـــت. تحریم‌های ناعادلانه علیه ایران، بسیاری از فرصت‌های اقتصادی و توسعه ای ایران در نظام بین‌المللی را از بین برد.

اجرای برجـــام و رفع تحریم‌ها بار دیگر فضای بین المللی را به روی اقتصاد ایران گشود. اما احیای فرصت‌های گذشته و دسترسی به فرصت‌های جدید ، فرایندی سخت و زمان بر است. در این میان وجود ظرفیت‌ها و مزیت‌هایی همچون نفت و گاز

صنعت نفت نقش خط شکنی و رفع موانع بازگشت ایران به بازارها و اقتصاد جهانی را ایفا کرد و باعث بازگشت نسبی اعتماد بین‌المللی و همچنین احیای اعتماد به نفس اقتصاد ایران برای ورود دوباره به اقتصاد جهانی شد

می تواند این فرایند را در صورت تدبیر و برنامه‌ریزی کوتاه، سریع و کم هزینه کرده که آثار و نشانه‌های این تدبیر در یک سال اخیر مشاهده می شود.

این شـــرایط موجب شده است که صنعـــت نفت و به تبع آن اقتصاد ایران با امید و چشـــم اندازی روشن و اعتماد به نفس بالا گام در ســـال ۲۰۱۷ گذارد و با مطرح شدن قراردادهای جدید نفتی و آغاز حرکت به ســـمت جذب سرمایه گذاران خارجی برای طرح‌های توسعه‌ای صنعت نفت، امیدهایی جدی در این صنعت برای توسعه و تحولی چشمگیر شکل خواهد گرفـــت و در پرتو بهبود قیمت نفت و تثبیـــت آن در محـــدوده ۵۵ تا ۶۰ دلار، قدرت مانـــور مجموعه صنعت نفت در حوزه سرمایه‌گذاری و توسعه کیفی صنعت افزایش یافته است.

ناگفتـــه نماند: صنعت نفت ایران در سال‌های اخیر از کمبود سرمایه رنج برده بـــه طوری که آمارها از وجود ده‌ها میدان نفت و گاز دست نخورده و هزاران طرح نیمـــه تمام در صنعت نفت حکایت دارد که در بخش‌های بالادستی، پالایشگاهی، پتروشـــیمی، پالایـــش و پخش و انتقال پراکنده شده اند.پروژه‌های صنعت نفت از پرهزینه‌ترین و ریسک پذیرترین طرح‌های صنعتی هستند، بنابراین دولت‌ها به طور مستقیم در این بخش سرمایه گذاری نمی کنند و وظیفه سرمایه‌گذاری در این بخش را به شرکت‌های بزرگ بخش خصوصی و شرکت‌های بین المللی واگذار می‌کنند. اگرچه برای صیانت از منافع ملی اقدام‌های گسترده ای برای توسعه میدان‌های مشترک پارس جنوبی و غرب کارون انجام شـــده است، اما همچنان، معضل کمبود نقدینگی و فناوری برای توســـعه میدان‌ها و اجرای طرح‌های ازدیاد برداشت وجود دارد.آمارها

از نیـــاز ۱۵۰ تا ۲۰۰ میلیارد دلاری برای سرمایه گذاری در صنعت نفت حکایت دارد که بخش عمده ای از آن به بخش بالادستی (اکتشاف و تولید) تعلق دارد. البته در این زمینه صنعت نفت تاکنون مذاکرات فشرده و موثری برای جذب شرکت‌های خارجی در چارچوب مدل جدید قراردادهای نفتی موســـوم به قراردادهای بیع متقابل جدید انجام داده است،چنانکه به گفته مسئولان شـــرکت ملی نفت ایران پس از اجرای برجام نزدیک به ۱۵ تفاهمنامه و موافقتنامه اصولی امضا شده و قرار است این میزان تا پایان ســـال جاری به ۲۵ فقره برسد. ارزش این تفاهمنامه‌ها نزدیک به ۴۰ میلیارد دلار برآورد شـــده است و در صورتی که جذب صنعت نفت شـــود، اقتصاد کشور را متحول خواهد کرد.گفتنی است:شرکت ملی نفت ایران تاکنون با شرکت نفت لوک اویل (روســـیه) در۲۵ ژانویه ۲۰۱۵ برای مطالعه توسعه میدان‌های نفتی منصوری و آب‌تیمور و شرکت توتال (فرانسه) هم در ۲۴ مارس ۲۰۱۵ برای طرح توســـعه‌ی میدان آزادگان جنوبی تفاهمنامه امضا کرده است.همچنین تفاهمنامه‌هایی با وینترشل (آلمان) در ۱۲ آوریل ۲۰۱۵ برای مطالعه چهار میدان نفتی در غرب ایران و با او ام وی (OMV –اتریـــش) در پنجم ماه مه ۲۰۱۵ برای ارزیابی میادین در غرب ایران، شامل بندکرخه و چشمه خوش امضا شده اســـت. شرکت ژاروبز نفت (روسیه) هم در ۱۲ جـــولای ۲۰۱۵ برای مطالعه میدان پایدار غرب و شرکت پرتامینا (اندونزی) در ۸ آگوست ۲۰۱۵ برای مطالعه توسعه میدان‌های نفتـــی آب‌تیمور و منصوری تفاهمنامه‌هایی امضا کردند. تفاهمنامه ای با شرکت تات نفت (روسیه) در ۱۰ اکتبر ۲۰۱۵ برای بهبود ضریب بازیافت میدان دهلران و شرکت دی ان او (نروژ) در ۱۶ نوامبر ۲۰۱۵ برای توســـعه میدان چنگوله امضا شد.

شرکت توتال (فرانسه) و سی ان پی سی چین (CNPC) هم در هشتم نوانبر ۲۰۱۵موافقتنامـــه اصولی (HOA) برای توسعه فاز ۱۱پارس جنوبی امضا کردند.

همچنین شرکت شلمبرژر (آمریکا) در ۲۷ نوامبر ۲۰۱۵ برای توسعه میدان‌های رگـــسفید، پارسی و شـــادگان، شرکت انگلیسی هلندی رویال داچ شل در ۷ دسامبر ۲۰۱۵برای مطالعه توسعه میدان‌های نفتی آزادگان جنوبی، یادآوران و کیش تفاهمنامه امضا کردند.شرکت گازپروم (روسیه) در ۱۳ دسامبر ۲۰۱۵ برای مطالعه توسعه میدان‌های نفتی چنگوله و چشـــمه‌خوش و شرکت پتروناس (مالزی) در ۲۱ دســـامبر ۲۰۱۵ برای مطالعه توسعه میدان‌های نفتی آزادگان جنوبی و چشمه‌خوش تفاهمنامه‌هایی را با ایران منعقد کردند.فهرست شرکت‌های بین‌المللی متقاضی همکاری با صنعت نفت ایران به فهرســـت فوق محدود نمی شود و شـــرکت‌های متعددی برای حضور در صنعت نفت ایران صف کشیده‌اند.

در ایـــن زمینـــه وزارت نفت اعلام کرده است برای همکاری با شرکت‌های بین‌المللی محدودیتی در نظر نگرفته و بر اســـاس منافع ملی و با هدف صیانت از میدان‌های نفتی، با شرکت‌هایی که بهترین پیشنهادات را برای سرمایه گذاری، انتقال فناوری و اجرای طرح‌های ازدیاد برداشت ارایه کنند، بر اســـاس ضوابط و مقررات کشور همکاری خواهد کرد. قرار است تا یک ماه آینده از طریق برگزاری مناقصه‌های بین‌المللی، این تفاهمنامه‌های مطالعاتی به قرارداد نهایی تبدیل شود.

به گفته غلامرضا منوچهری معاون شرکت ملی نفت ایران ، نخستین مناقصه بین المللی نفتی ایران تا چند هفته آینده برای توسعه میدان آزادگان برگزار خواهد شد و در گام بعدی مناقصه سایر میدان‌های نفت و گاز به تدریج برگزارمی شود.

فعال ساختن شرکت‌های نفتی داخلی در صنعـــت نفـــت در قالب همکاری با شـــرکت‌های خارجی گام بزرگ دیگری است که در سال جاری عملیاتی می شود و زمینه افزایش توان رقابتی این شرکت‌ها را فراهم می‌ســـازد. علاوه بر این یکسان شدن برداشت ایران با قطر در سال جاری میلادی با اجرا و تقویت طرح‌های توسعه‌ای و بهره‌بـــرداری از چند فاز این میدان و همچنین محقق شـــدن یکی از رویاهای دیرینه کشـــور یعنی خودکفایی بنزین و پیوســـتن به باشگاه جهانی صادرکنندگان بنزیـــن از دیگر رویدادهـــای بزرگ و امیدآفرین صنعت نفت در ســـال ۲۰۱۷

پس از اجرای برجام در صنعت نفت نزدیک به ۱۵ تفاهمنامه و موافقتنامه اصولی امضا شده و قرار است این میزان تا پایان سال جاری به ۲۵ فقره برسد. ارزش این تفاهمنامه‌ها نزدیک به ۴۰ میلیارد دلار برآورد شده است و در صورتی که جذب این صنعت نفت شود، اقتصاد کشور را متحول خواهد کرد.

است که زمینه جهش صنعتی ، اقتصادی و توسعه ای کشور می شود.

ناگفته نماند: میانگین صادرات روزانه نفت خـــام و میعانات گازی ایران در ۹ ماهه سال ۱۳۹۵ به ۲ میلیون و ۵۷۰هزار بشـــکه رسید که این میزان در آذر امسال (دسامبر۲۰۱۶) به بیش از ۲ میلیون و ۸۳۰ هزار بشکه در روز افزایش یافت.

براساس آمار موجود میزان صادرات نفـــت خام و میعانات گازی در ســـال ۱۳۹۰معادل ۲ میلیون و ۴۸۷ هزار بشکه در روز، در سال ۱۳۹۱ یک میلیون و ۳۶۱ هزار بشکه در روز و در سال ۱۳۹۲ یک میلیون و ۲۸۴ هزار بشکه در روز و پیش از اجرای برجام در سال ۱۳۹۴ یک میلیون و ۳۹۸ هزار بشکه در روز بود.

رئیس کمیســـیون برنامه و بودجه مجلس شورای اسلامی می گوید: افزایش سهم صادرات نفت ایران از دستاوردهای مهم توافق برجام اســـت کـــه به دلیل وابستگی اقتصاد کشـــور به درآمدهای نفتی نقش اثرگذاری در اقتصاد کشـــور دارد.غلامرضا تاجگـــردون می افزاید: افزایش درآمدهـــای نفتی ایران همراه با کاهش اتکا به بودجه نفت و افزایش قیمت این محصول می‌تواند زمینه را برای سرمایه گذاری‌های پایدار و بهبود وضع اقتصادی مردم فراهم کند.نماینده مردم شهرستان‌های گچساران و باشـــت در مجلس شورای اســـلامی تصریح می کنـــد: توجه به راه اندازی صندوق‌های سرمایه گذاری، ایجاد زمینه جذب سرمایه‌گذاران خارجی، تسهیل شـــرایط صادرات و پیشگیری از فروش نفت خام با توســـعه صنایع پتروشیمی از راهکارهای سرمایه گذاری پایدار درآمدهای نفتی است.

وی ادامه می دهد: در صورت فراهم شـــدن زمینه بهره وری از سرمایه گذاری پایـــدار از درآمدهای نفت می‌توان زمینه افزایـــش تولید ملی و ایجاد فرصت‌های شغلی به عنوان مهمترین نیازهای جامعه را ایجاد کرد.یک پژوهشگر هم در این زمینه می گوید: افزایش سهمیه ایران در سبد نفتی اوپک در حالی که مجموع تولید این سازمان کاهش یافت، از مهمترین دســـتاوردهای اقتصادی برجام است.

جاسم دانشور که مقاله پژوهشی وی درباره توافق لوزان در جشنواره نشریات دانشـــگاه‌های آزاد کشور رتبه نخست را کسب کرده است، اظهار می دارد: با وجود کاهش بیش از یک میلیون بشکه‌ای تولید نفت اوپک، سهمیه تولید نفت کشورمان در این اجلاس به حدود ۳/۹ میلیون بشکه در روز تعیین شده است.

وی با اشاره به اینکه سهمیه نفت ایران تا ۸۰۰ هزار بشـــکه هم کاهش یافته بود، تصریح کرد: این موفقیت زمینه بازگشت ایران به روزهای طلایی صادرات نفت را فراهم کرد. دانشور ابراز می دارد: افزایش قیمت نفت در کنار افزایش سهم صادراتی نفـــت ایران و کاهش صادرات نفت دیگر کشورها دســـتاورد ارزشمندی است که افزایش درآمد کشور را به دنبال دارد.

وی با بیان اینکه اقتصاد ایران مبتنی بر درآمد نفت است،می افزاید: افزایش میزان درآمدهای نفتی زمینه ساز توسعه اقتصادی ایران را فراهم خواهد کرد.این پژوهشگر تصریح می کند: افزایش ســـرمایه گذاری خارجی که زمینه توسعه اقتصادی کشور را بـــه دنبال دارد از دیگر دســـتاوردهای برجام است.دانشور می گوید: افزایش تمایل سرمایه گذاری خارجی پس از توافق برجام نشـــان دهنده افزایش امنیت کشورمان و شکست تبلیغات ایران هراسی است.

یک دانش آموخته کارشناسی ارشد حقوق هم می افزاید: دیپلماســـی قوی و گفتمـــان اعتدال گرایی مهمترین عامل موفقیت دولت تدبیـــر و امید در توافق برجام و نشست اوپک برای احقاق حقوق خود ملت ایران است و در صورت تداوم این گفتمان و راهبرد فوق می‌توان به آینده اقتصادی کشور امیدوار بود. مریم زارع با اشاره به کاهش محدودیت‌های کشورمان در عرصه‌های مختلف سیاسی و اقتصادی و تجارت بین المللی در شرایط پسابرجام گفت: این توافق سبب شکوفایی اقتصاد کشور و تسهیل روابط اثربخش سیاسی با دیگر کشورهای جهان خواهد شد.

برجام و اقتصاد مسکن

یک کارشناس مسکن تاثیر برجام در افزایش صادرات نفت را غیر قابل انکار دانست و گفت: به دلیل کاهش قیمت نفت نسبت به دولت قبل و با وجود افزایش صادرات، درآمدهای نفتی رشـــد چشمگیری نداشته و می‌توان گفت برجام تاثیری در اقتصاد مسکن ایجاد نکرده است.

مهدی روانشادنیا در گفتگو با ایسنا اظهار داشت: قبل از امضای برجام، صادرات نفت ایران حدود ۱/۳میلیون بشکه در روز بود که در ۹ماهه ابتدای سال جاری این رقم به متوسط ۲/۶ میلیون بشکه رسیده و هم‌اکنون روزانه به بیش از ۲/۸میلیون بشکه افزایش یافته، یعنی بیش از دو برابر شده است.

وی با اشاره به اینکه اگر بخواهیم اثر بخش نفت را در سایر بخش‌های اقتصاد تحلیل کنیم صرفا افزایش صادرات ملاک نیست، بلکه افزایش درآمد ملاک است، خاطرنشان کرد: در سال‌های ۹۰، ۹۱و ۹۲متوسط قیمت نفت بالای ۱۰۰دلار بوده است. در سال ۹۳به حدود ۵۰دلار و در سال ۹۴هم بین ۲۰تا ۳۰دلار بوده و بالطبع در آن زمـــان بایـــد چهار تا پنج برابر نفت صادر می‌کردیم تا به درآمد سال‌های ۹۰تا ۹۲دست پیدا می‌کردیم.

روانشادنیا تاثیر برجام در افزایش صادرات نفت را غیر قابل انکار دانست و گفت: طبق آمار، اثر توافق هسته‌ای بر صادرات نفت واضح و روشن است، اما این افزایش در بازارهای دیگر چندان اثرگذار نبوده است و احتمالا باید یک سال برای تحقق این مساله منتظر ماند.

وی تصریح کرد: اگر روند قیمت مسکن در طول دوره‌های قبل را بررسی کنیم همیشه با افزایش درآمدهای نفتی با یک دوره تاخیر شش ماهه تا یک ساله شاهد این اثرگذاری بر بازار مسکن بوده‌ایم. این موضوع در جهشی که سال ۹۱یا سال ۸۶اتفاق افتاد، دیده شد. اما تفاوت این دوره با آن ســـال‌ها این اســـت که درآمد حاصل از فروش نفت بسیار کمتر از زمان دولت قبل است.

این کارشـــناس مسکن عدم دسترسی به پول صادرات نفت را معضل دیگر دانســـت و گفت: مساله دیگر این است که دولت به بخش قابل توجهی از درآمد صادرات نفتی دسترسی ندارد. در حال حاضر به دلیل مشـــکل مبادلات پول و بانکی، امکان ورود ســـریع تمام درآمد حاصل از فروش نفت به کشـــور وجود ندارد و باید منتظر آینده باشیم.

روانشادنیا درباره واکنش بازار مسکن به درآمدهای نفتی گفت: بازار مسکن به دلیل قابلیت نقدشوندگی و کشش‌پذیری پایین، خیلی زود به اتفاقات اقتصاد واکنش نشان نمی‌دهد. معمولا دولت بعد از این‌که درآمدهای نفتی وارد کشور می‌شود، آن را در قالب هزینه‌های جاری و عمرانی به کشـــور تزریق می‌کند و در نتیجه پول‌ها وارد اقتصاد می‌شـــود و در یک دوره یک ســـاله به مرور اثر خود را بر بازارهای دیگر از جمله مسکن می‌گذارد.

وی پیش‌بینی ثبات قیمت نفت در محدوده ۵۰دلار در ســـال آینده را محتمل دانســـت و گفت: با این حال فکر می‌کنم ورود سرمایه‌گذاران خارجی و داخلی به اقتصاد ایران مهم‌تر از اتکای صرف به درآمدهای نفتی است. خوشبختانه سهم نفت در اقتصاد ما بسیار کمتر از کشـــورهای حاشیه خلیج فارس است. در نتیجه اقتصاد ما کاملا تحت تاثیر نفت نیست. اگرچه نفت نقش تعیین کننده‌ای دارد ولی کل اقتصاد ما را شامل نمی‌شود. همچنین یکی از نعمت‌هایی که کشـــور ما از آن برخوردار اســـت، امنیت اجتماعی و اقتصادی است. لذا امنیت فعلی نوید این را می‌دهد که در آینده شاهد ورود سرمایه‌گذاران خارجی به کشور باشیم.

آگهی تغییرات شرکت گروه توسعه اقتصادی ارزش آفرینان آوید سهامی خاص به شماره ثبت ۴۸۶۳۶۳ و شناسه ملی ۱۴۰۰۵۵۷۶۱۵۰
به استناد صورتجلسه هیئت مدیره مورخ ۱۳۹۵/۰۵/۱۶ تصمیمات ذیل اتخاذ شد : کلیه اسناد و اوراق بهادار و تعهدآور شرکت از قبیل چک، سفته، بروات، قراردادها با امضاء دو نفر از اعضای هیأت مدیره متفقاً به همراه مهر شرکت و اوراق عادی، اداری و قراردادها با امضاء مدیرعامل به تنهایی همراه با مهر شرکت معتبر می باشد.
سازمان ثبت اسنادواملاک کشور
اداره ثبت شرکت ها و موسسات غیرتجاری تهران (۲۲۲۶۱)

آگهی تغییرات شرکت پارس دارو سهامی عام به شماره ثبت ۷۵۴۶ و شناسه ملی ۱۰۱۰۰۳۳۶۹۸۶
به استناد صورتجلسه مجمع عمومی فوق العاده مورخ ۱۳۹۵/۰۴/۲۷ تصمیمات ذیل اتخاذ شد : به موضوع شـــرکت موارد ذیل الحاق و ماده مربوطه در اساسنامه اصلاح گردید: تولید و فروش و واردات ملزومات دارویی درصـــورت ضرورت قانونی انجام موضوعات پس ازاخذمجوزهای لازم.
سازمان ثبت اسنادواملاک کشور
اداره ثبت شرکت ها و موسسات غیرتجاری تهران (۲۲۲۶۴)

آگهی تغییرات شرکت مجتمع صنعتی اسفراین سهامی خاص به شماره ثبت ۸۹۰۴۶ و شناسه ملی ۱۰۱۰۱۳۳۴۳۴۸
پیرو آگهی شـــماره ۱۳۹۵۳۰۴۰۰۹۰۱۰۱۸۰۴۵ مورخ ۹۵/۲/۲۱ بدین وسیله ک.م آقای سید ناصر علویان بشماره ۱۸۲۸۸۶۷۳۰۶ (نایب رئیس هیئت مدیره بنمایندگی از سازمان مدیریت صنعتی به شناسه ملی ۱۰۱۰۰۵۰۰۶۳۵) اصلاح می گردد.
سازمان ثبت اسنادواملاک کشور
اداره ثبت شرکت ها و موسسات غیرتجاری تهران (۲۲۲۶۹)

آگهی تغییرات شرکت سایپا دیزل سهامی عام به شماره ثبت ۹۸۶۳ و شناسه ملی ۱۰۱۰۰۴۰۵۶۲۹
به استناد صورتجلســـه مجمع عمومی عادی سالیانه مورخ ۱۳۹۵/۰۴/۳۰ تصمیمات ذیل اتخاذ شـــد : ترازنامه و حســـاب ســـود و زیان سال مالی ۱۳۹۴ مورد تصویب قرار گرفت . ســـازمان حسابرســـی به شناسه ملی ۱۰۱۰۱۱۳۶۳۳۲ را به عنوان بازرس قانونی شرکت برای مدت یکسال مالی انتخاب گردید .روزنامه کثیرالانتشار اطلاعات جهت درج آگهی‌های شرکت تعیین شـــد . اعضاء هیات مدیره برای مدت دو ســـال بقرار ذیل انتخاب گردیدند : شـــرکت ایرانی تولید اتومبیل شناســـه ملی ۱۰۱۰۰۴۴۸۷۱۲ و شـــرکت ســـرمایه گذاری و توســـعه صنعتی نیوان ابتکار شناسه ملی ۱۰۱۰۱۸۵۲۰۹۸ و مرکـــز تحقیقـــات و نوآوری صنایع خودرو ســـایپا شناسه ملی ۱۰۱۰۱۴۴۳۱۱۰ و شـــرکت بارگانی سایپا یدک شناسه ملی ۱۰۱۰۱۳۳۶۸۲۷ و شرکت مهندسی و مشـــاور سازه گستر سایپا شناسه ملی ۱۰۱۰۱۰۱۷۶۶۳ .
سازمان ثبت اسنادواملاک کشور
اداره ثبت شرکت ها و موسسات غیرتجاری تهران (۲۲۲۶۲)

آگهی تغییرات
شرکت نوو نور دیسک پارس سهامی خاص به شماره ثبت ۲۴۷۷۲۵ و شناسه ملی ۱۰۱۰۲۸۸۳۳۱۳
به استناد صورتجلسه مجمع عمومی فوق العاده مورخ ۱۳۹۵/۰۶/۲۰ تصمیمات ذیل اتخاذ شد : موادی از اساسنامه شرکت به ترتیب زیر تغییر یافت و بشرح ذیل اصلاح گردید: "ماده ۲ اساســـنامه بدین نحو تغییر یافت، "موضوع اصلی شـــرکت عبارت است از تولید، بسته بندی، واردات، صادرات، ثبت، بازاریابی، توزیع و فروش هر نوع دارو، محصول دارویی و بهداشتی، مواد اولیه تولید دارو، تجهیزات پزشکی، احداث و بهره‌برداری از واحد تولیدی و همچنین اخذ نمایندگی و کارگزاری از تولید کنندگان و وارد کنندگان داخلی و خارجی دارو و تجهیزات پزشکی، انجام مطالعات بالینی در زمینه دارو. موضوع فرعی شـــرکت عبارت است از تامین سرمایه داخلی و خارجی به منظور تولید، واردات، صادرات، فروش و توزیع دارو و تجهیزات پزشکی، انتقال دانش فنی، خرید سهام، مشـــارکت و هر گونه عملیات مالی و تجاری مجاز که مرتبط به موضوعات اصلی و فرعی شرکت باشد". (در صورت ضرورت قانونی انجام موضوعات پس از اخذ مجوزهای لازم) ٠ بند ۳ ماده۱۲ اساسنامه بدین نحو تغییر یافت، "مجامع عمومی سهامداران بنا به دعوت هیات مدیره تشکیل می گردد. دعوتنامه می بایست در روزنامه کثیر الانتشاری که آگهی های شرکت در آن درج می گردد منتشر شود. فاصله بین نشر دعوتنامه و تاریخ تشـــکیل مجمع عمومی نباید کمتر از بیست روز (۲۰) و بیش از چهل (۴۰) روز باشـــد". ٠ بند ۱ ماده۱۵ اساسنامه به این نحو تغییر یافت، " شرکت به وسیله هیات مدیره‌ای مرکب از ۳ عضو که از بین سهامداران برای مدت دو (۲) ســـال انتخاب می شود اداره خواهد شـــد. انتخاب هیات مدیره طبق مقررات ماده ۱۳-۶ این اساسنامه انجام خواهد شد. سهامداران شرکت می توانند در هر مجمع عمومی عادی که به این منظور تشکیل شده باشد، هر یک از مدیران را از سمت خود عزل نمایند".
سازمان ثبت اسنادواملاک کشور
اداره ثبت شرکت ها و موسسات غیرتجاری تهران (۲۲۲۶۵)

آگهی تغییرات شرکت فنآوران لرزه زمین پایش سهامی خاص به شماره ثبت ۴۹۸۰۶۶ و شناسه ملی ۱۴۰۰۶۱۶۱۱۱۲
به استناد صورتجلســـه هیئت مدیره مورخ ۱۳۹۵/۰۸/۰۱ تصمیمات ذیل اتخاذ شد: آدرس شرکت به تهران، محله فرمانیه (خیابان فرمانیه)، کوچه شعله، خیابان ارغوان غربی، پلاک ۲۱، طبقه همکف، کدپستی ۱۹۵۳۷۱۴۵۱۳ تغییر یافت.
سازمان ثبت اسنادواملاک کشور
اداره ثبت شرکت ها و موسسات غیرتجاری تهران (۲۲۲۶۶)

آگهی تغییرات شرکت توسعه ارتباطات رایان تدبیر سهامی خاص به شماره ثبت ۴۸۹۲۱۷ و شناسه ملی ۱۴۰۰۵۷۱۲۰۳۵
پیرو آگهی تأسیس صادره به شماره مکانیزه ۱۳۹۴۳۰۴۰۰۹۰۱۱۳۸۲۷۶مورخ ۱۳۹۴/۱۲/۲۲ عبارت زیر از قلم افتاده بود که بدینوسیله اصلاح می‌گردد " کلیه اوراق و اسناد بهادار و تعهدآور شـــرکت با امضای مدیرعامل و یک نفر از اعضای هیأت مدیـــره و در صورت غیاب مدیرعامل با امضای دو نفر از اعضای هیأت مدیره همراه با مهر شرکت معتبر خواهد بود و سایر اوراق عادی و اداری با امضای مدیرعامل همراه با مهر شرکت معتبر می‌باشد".
سازمان ثبت اسنادواملاک کشور
اداره ثبت شرکت ها و موسسات غیرتجاری تهران (۲۲۲۶۷)

آگهی تغییرات شرکت توانش سهامی خاص به شماره ثبت ۱۸۶۵۷۸ و شناسه ملی ۱۰۱۰۲۲۸۶۳۳۷
به استناد صورتجلسه هیئت مدیره مورخ ۱۳۹۵/۰۴/۲۱ تصمیمات ذیل اتخاذ شد : - آقای سعید فاتح به شماره ملی ۰۰۴۰۴۴۵۷۵۵ به سمت رئیس هیأت‌مدیره - آقای عبداله فاتح به شماره ملی ۰۴۵۲۸۳۰۱۷۶ به ســـمت نایب رئیس هیأت‌مدیره - آقای احمد حاج رضا جعفرآبادی به شماره ملی ۰۰۵۱۳۱۹۲۵۱ به سمت عضو هیأت‌مدیره و مدیرعامل -آقای سعید زمانی به شماره ملی ۴۴۶۹۵۰۴۴۸۳ به سمت عضو هیأت مدیره انتخاب گردیدند. کلیه اوراق و اسناد تعهدآور و قراردادها با امضاء مدیرعامل و یا هر یک از اعضای هیأت مدیره همراه با مهر شرکت معتبر می‌باشـــد. مکاتبات عادی با امضای مدیرعامل و یا هر یک از اعضای هیأت‌مدیره همراه با مهر شرکت معتبر است.
سازمان ثبت اسنادواملاک کشور
اداره ثبت شرکت ها و موسسات غیرتجاری تهران (۲۲۲۶۸)

آگهی تغییرات شرکت خط و ابنیه فلق سهامی خاص به شماره ثبت ۹۷۴۴۱ و شناسه ملی ۱۰۱۰۱۴۱۴۸۲۲
به استناد صورتجلسه هیئت مدیره مورخ ۱۳۹۵/۰۳/۱۲ تصمیمات ذیل اتخاذ شد : آقای عباس پور بصیر با کد ملی ۰۰۳۶۴۸۳۴۱۹ به نمایندگی از مؤسسه صندوق پس انداز کارکنان راه آهن به ســـمت رئیس هیـــأت مدیره - آقای مرتضی علی زاده گرائلی با کد ملی ۰۰۷۳۰۳۳۱۱۱ به نمایندگی از شـــرکت ترکیب حمل و نقل به ســـمت نایب رئیس هیأت مدیره و مدیر عامل - آقای محمدجواد ودودی با کد ملی ۴۱۳۱۲۲۷۷۳۸ به نمایندگی از شرکت راه آهن حمل و نقل به سمت عضو موظف هیأت مدیره انتخاب گردیدند . - کلیه اسناد و اوراق تعهد آور و بانکی از جمله چک و ســـفته با دو امضاء شامل امضاء مدیر عامل به همـــراه امضای یکی از اعضاء هیأت مدیـــره و در صورت عدم حضور مدیر عامل با امضاء دو عضو هیأت مدیره به همراه مهر شـــرکت معتبر خواهد بود. - مکاتبات عادی با امضاء مدیر عامل همراه با مهر شـــرکت معتبر خواهد بود. حدود اختیارات مدیر عامل به شـــرح زیر تعیین گردید . ۱-- نمایندگی قانونی شرکت در برابر اشخاص ثالث و کلیه ادارات دولتی و غیره در چارچوب موضوع شـــرکت . ۲-- دریافت مطالبات و پرداخت دیون شرکت . ۳-- افتتاح هرگونه حســـاب اعم از جاری و سرمایه گذاری به نام شـــرکت در هر یک از بانک ها و مؤسســـات مالی و اعتباری . ۴-- عقد هرگونه قرارداد ، موافقتنامه و تفاهمنامه یا اشـــخاص حقیقی و حقوقی در چارچوب ضوابط و مقررات و آئین نامه های معاملاتی و استخدامی شرکت پس از تصویب هیأت مدیره . ۵-- تهیه و خرید هرگونه مصالح ، لوازم و وسائل منقول و غیر منقول در ارتباط با موضوع شـــرکت و در جهت اجرای طرح های مصوب شـــرکت در چارچوب ضوابط و مقررات آئین‌نامه‌های مالی و معاملاتی شرکت . ۶-- درخواست تسهیلات مالی از بانک‌ها ، مؤسســـات مالی و اعتباری جهت اجرای طرح های مصوب شرکت در چارچوب هر یک از عقود مجاز پـــس از تصویب هیئت مدیره . ۷-- اقامه و یا دفاع از هر گونه دعوی له یا علیه شـــرکت و پیگیری کلیه مسائل حقوقی در دادگاه‌ها و ... اعم از کیفری و حقوقـــی . ۸-- تنظیم برنامه و بودجه و گزارش عملکرد شرکت در موعد مقرر و ارائه آن به هیئت مدیره . ۹-- انجام امور نصب و عزل عاملین و وکلا و نمایندگان و کارکنان با حق تعیین حقوق و حق الزحمه و حق‌الوکاله و پاداش آنها پس از تصویب هیأت مدیره و امضای قرارداد های کار و احکام حقوقی کارکنان . ۱۰- قبول رهینه و وثیقه .
سازمان ثبت اسنادواملاک کشور
اداره ثبت شرکت ها و موسسات غیرتجاری تهران (۲۲۲۶۳)

مناقصه عمومی شماره ۹۵/۵ (نوبت دوم)
(آگهی اول)
شـــرکت حمل ونقل ســـیناریل پارس (ســـهامی خاص) در نظر دارد **۴۰ ست چرخ و محور پارسی منوبلوک با قطر ۹۲۰ میلیمتر و ۱۰ ست چرخ و محور روسی منوبلوک با قطر ۹۵۷ میلیمتر** مورد تایید شـــرکت راه آهن جمهوری اسلامی ایران را از طریق برگزاری مناقصه عمومی خریداری نماید.لذا از کلیه فروشندگان واجد شرایط دعوت به عمل می آید از تاریخ انتشار آگهی نوبت دوم به مدت ده روز جهت اخذ اسناد مربوطه و یا کسب اطلاعات بیشتر با **شماره تلفن های ۸۸۷۱۱۱۶۳ و ۸۸۷۱۶۰۷۷** داخلی ۲۰۰ تماس حاصل فرمایند.

آگهی مناقصه خرید چیلر
بیمارستان ۱۲ بهمن تامین اجتماعی شهرستان قدس در نظر دارد یک دستگاه چیلر تراکمی ۱۶۰ تن تبرید را از طریق مناقصه خریداری نماید. سپرده شرکت در مناقصه ۱۲۵/۰۰۰/۰۰۰ ریال که به صورت واریز وجه نقد یا ارائه ضمانت نامه معتبر بانکی طبق شـــرایط مناقصه می‌باشد.شرکت کنندگان می‌بایســـت از تاریخ ۹۵/۱۱/۲۵ تا تاریخ ۹۵/۱۱/۲۸ نســـبت به دریافت اوراق شرایط مناقصه از دبیرخانه بیمارستان اقدام و تا تاریخ ۹۵/۱۲/۸ پاکتهای پیشنهاد قیمت را به بیمارستان تحویل نمایند. ضمنا تاریخ بازگشایی پاکتهای مناقصه ۹۵/۱۲/۹ در اداره کل درمان استان تهران به نشـــانی: تهران ـخیابان کارگر شمالی جنب فروشگاه اتکا می‌باشد. نشانی بیمارستان ۱۲بهمن: کیلومتر ۲۰ جاده مخصوص شهرستان شهرقدس بلوار مصلی تلفن دبیرخانه: ۴۶۸۵۳۴۳۷-۰۲۱

**آگهی تغییرات شرکت سرمایه گذاری دارو ئی تامین سهامی عام به شماره ثبت

رشد تأمین مالی فولادسازان و سنگ آهنی ها

تأمین مالی فولادسازان از طریق معاملات سلف ابتدا از سال ۹۵ تا اواخر دی ۴۳ درصد و تأمین مالی تولیدکنندگان سنگ آهن از طریق انتشار اوراق سلف موازی استاندارد ۵۱ درصد رشد داشته است.

به گفته مدیرعامل بورس کالا،هم اکنون با ابزارهای مناسبی که در اختیار بورس کالای ایران وجود دارد، می توان شرایط خوبی را برای تولیدکنندگان مهیا کرد شفاف شدن هرچه بیشتر بازار، از بین رفتن واسطه گران و تنظیم و ثبات بازار از طریق بورس کالا ممکن است چراکه بورس کالا نهادی است که عرضه و تقاضا را زیر نظر دارد و طبعا می تواند شرایط بازار را بهتر کند.

به گزارش پایگاه اطلاع رسانی بازار سرمایه (سنا)، حامد سلطانی نژاد درباره نتیجه جلسه مشترک با تولیدکنندگان فولاد گفت:با توجه به اینکه انجمن تولیدکنندگان فولاد ایران به عنوان نهادی برای ارائه و نظرات تولیدکنندگان فولاد بخش خصوصی محسوب می شود؛ ارتباط سازنده و تعاملات موثر می تواند نتایج مثمر ثمری برای هر دو طرف در برداشته باشد.

همچنین برگزاری نشست های هم‌اندیشی گسترده این انجمن با رسته های مختلف فولادی، فرصت خوبی است تا با حضور کارشناسان بورس کالا در جلسات این رسته‌ها بتوان با سایر تولیدکنندگان به بحث و گفتگو پرداخت و مشکلات و مسائل آن ها را مرتفع کرده و فضا را برای حضور هرچه بیشتر بخش خصوصی صنعت فولاد در بورس کالا فراهم کرد.

مدیرعامل بورس کالا در باره تامین مالی های انجام شده توسط این نهاد برای فعالان حوزه فولاد و صنایع معدنی گفت: تأمین مالی فولادسازان از طریق معاملات سلف از ابتدای سال ۹۵ تا ۲۴ دی ۱۳۹۵ برابر با ۳/۹۱ هزار میلیارد ریال بوده که نسبت به دوره مشابه پارسال ۴۳ درصد رشد داشته است.

سلطانی نژاد اظهار داشت: تأمین مالی تولیدکنندگان سنگ آهن از طریق انتشار اوراق سلف موازی استاندارد از ابتدای سال ۹۵ برابر با ۲۲/۱ هزار میلیارد ریال بوده که نسبت به دوره مشابه قبلی ۵۱ درصد رشد داشته است.

سلطانی نژاد درباره ابزارهای بورس کالا برای فولادسازان گفت: سلف موازی استاندارد ابزاری برای تامین مالی تولیدکنندگان است که با پیش خرید محصولات شان توسط خریداران انجام می شود در این روش به خریداران اوراقی تحویل داده می شود که قابل انتقال به غیر بوده و برای تولید کننده بسیار به صرفه محسوب می شود.

برای نمونه، ذوب آهن اصفهان در سال جاری و فقط طی یک نوبت تامین مالی از طریق سلف موازی، توانست حدود ۱۵۰ میلیارد تومان تامین مالی شود.

وی در ادامه، گواهی سپرده را ابزار دیگری برای تامین مالی تولیدکنندگان دانست و اظهار کرد:روش دیگری که بورس کالا برای تسهیل تجارت کالا از یک سو و وثیقه گذاری برای تأمین مالی تولیدکنندگان فولاد از سوی دیگر در نظر دارد، استفاده از گواهی سپرده است از ویژگی های گواهی سپرده این است که باعث کشف قیمت‌های محصولات به طور روزانه خواهد شد.

سلطانی نژاد ادامه داد: ابزار تسهیل تجارت و تأمین مالی شرکت بورس کالای ایران تحت عنوان معاملات گواهی سپرده کالایی با تمرکز بر معاملات قبض انبار در سال‌های گذشته توسط بورس کالا طراحی و به دفعات پیاده‌سازی شده و از بارزترین نقش‌های این ابزار امکان توثیق و در نتیجه تأمین مالی به واسطه آن و افزایش نقدشوندگی معاملات کالایی به وسیله آن است.

وی افزود: این ابزار امکان سرمایه‌گذاری روی کالاها را برای افراد و اقشار مختلف فراهم می‌نماید که نتیجه آن هدایت هدفمند سرمایه‌ها و تأمین مالی صنایع است تأمین مالی از طریق گواهی سپرده کالایی چه از طریق توثیق آن و اخذ تسهیلات و چه از طریق جذب سرمایه کمترین هزینه مالی را بر صنایع تحمیل خواهد کرد.

مدیرعامل بورس کالای ایران خاطرنشان کرد: یک شیوه در دسترس برای تأمین مالی صنایع از طریق گواهی سپرده کالایی، مبنا قراردادن کالای راکد در انبار و صدور گواهی سپرده به پشتوانه آن است و صنایع مختلف در کشور می توانند از این طریق سرمایه های زیادی را جهت تامین مالی و توسعه خود جذب نمایند.

سلطانی نژاد همچنین در باره روش قرارداد آتی (فیوچرز)، شرایط و مزایای آن گفت: قراردادهای آتی از جمله مهم ترین ابزارهای مدیریت ریسک در جهان امروز هستند که بورس کالای ایران در جهت نهادینه کردن و توسعه آن در بازار و اقتصاد کشور تلاش فراوانی نموده است.

مدیریت ریسک نوسانات قیمت بازار،امکان برنامه ریزی بلندمدت، ارائه تصویری از جهت گیری بازار در آینده، افزایش توان معاملاتی افراد، معامله بدون نیاز به هزینه های انبارداری و حمل، خروج آسان از معامله بدون نیاز به تحویل کالا و هزینه های فسخ معامله،معافیت مالیاتی، استاندارد بودن قرارداد و تضمین معاملات، از جمله مهمترین ویژگی های قراردادهای آتی است.

بورس کالا تشکلی هدفمند

ورود محصولات کشاورزی به بورس کالا نه تنها ضروری است بلکه برای بهبود بخش کشاورزی بسیار تاثیرگذار خواهد بود؛ زیرا تولیدکنندگان می توانند بطور مستقل از فرصت فروش محصولاتشان استفاده کنند.

عضوکمیسیون کشاورزی، آب و منابع طبیعی مجلس با بیان اینکه ارائه محصولات کشاورزی در بورس کالا یک فرصت اقتصادی کاربردی به شمار می آید، یادآور شد: تولیدکننده می تواند در راستای تقویت بورس کالا تشکلی هدفمند ایجاد کند. به گزارش پایگاه اطلاع رسانی بازار سرمایه (سنا)،علی اکبری گفت: بورس کالا با توجه به ظرفیت های اقتصادی که دارد، می تواند به عنوان یک فرصت اقتصادی تلقی شود؛ اما باید برای موفقیت در ارائه محصولات کشاورزی در بورس کالا در گام نخست تشکل ها فعال شوند. نماینده مردم شیراز در مجلس شورای اسلامی با بیان اینکه بورس برای ارائه کالاهای کشاورزی باید شفاف باشد تا شاهد ایجاد بازار دلالی در بورس نباشیم، تصریح کرد:ورود محصولات کشاورزی به بورس کالا نه فقط ضروری است بلکه بسیار تاثیرگذار خواهد بود؛ زیرا تولیدکنندگان می توانند بطور مستقل از این فرصت ها استفاده کنند. اکبری با بیان اینکه فاصله میان محصولات کشاورزی از مزرعه تا نرخی که محصول بدست مصرف کننده می رسد، بسیار فاحش است، اضافه کرد: با ارائه محصولات کشاورزی به بورس کالا و با توسعه تشکل ها در این رابطه می توان نرخی برای محصولات کشاورزی تعیین کرد که علاوه بر تولیدکننده و مصرف کننده از شرایط بازار راضی باشد.

بازگشایی ۴ نماد فرابورسی

در داد و ستدهای فرابورس، نماد کیمیا مربوط به شرکت معدنی کیمیای زنجان گستران در حالی با مبادله ۲ میلیون سهم به ارزش حدود ۴۰ میلیارد ریال بالاترین ارزش معاملاتی را از آن خود کرد که نماد حریل مربوط به شرکت ریل پرداز سیر با نقل و انتقال ۱۲ میلیون سهم به ارزش ۱۷ میلیارد ریال بیشترین حجم معاملات را از آن خود کرد.

به گزارش روابط عمومی فرابورس ایران، در این معاملات سهامداران شاهد دادوستد بیش از ۸۷ میلیون سهم به ارزش ۲۶۵ میلیارد ریال بودند؛ که این میزان معامله در ۱۸ هزار و ۷۰۴ دفعه صورت گرفت.

همچنین در بازار فرابورس نماد معاملاتی شرکت مجتمع معادن مس تکنار پس از برگزاری مجمع عمومی عادی بطور فوق العاده صاحبان سهام، نماد معاملاتی شرکت سیمان لار سبزوار پس از برگزاری مجمع عمومی عادی سالیانه صاحبان سهام، نماد معاملاتی شرکت مواد اولیه دارویی البرز بالک پس از ارائه اطلاعات پیش‌بینی و در نهایت نماد معاملاتی شرکت افرانت پس از برگزاری مجمع عمومی فوق‌العاده صاحبان سهام بازگشایی شدند.

یگانه نمادی که در پایان معاملات متوقف شد مربوط به شرکت نماد معاملاتی شرکت توکا رنگ فولاد سپاهان بود.

شاخص کل فرابورس هم بیش از یک واحد افت کرد و آیفکس به رقم ۸۳۵ واحد رسید.

پیش بینی بازدهی بالا برای آینده بازار سرمایه

نمی توان به مقوله شرکت ها و بازار سهام بی توجه شد و این که می گویند نباید بازار بدهی را کنترل کرد، موضوع کاملا اشتباهی است؛ من صراحتا اعلام می کنم اولویت ما بازار سهام و در قدم بعد تامین مالی بخش خصوصی است.

رئیس سازمان بورس در نشست خبری خود به سوالات خبرنگاران پاسخ داد.

به گزارش پایگاه اطلاع رسانی بازار سرمایه (سنا)، دکتر شاپور محمدی درباره راه اندازی صندوق ثبات در بازار سرمایه گفت: صندوق ثبات تکلیف قانونی وزارت اقتصاد، سازمان برنامه و بودجه، بانک مرکزی، سازمان بورس و صندوق توسعه ملی است بر همین اساس پنج نهاد، متولی راه اندازی این صندوق هستند و قانون مقرر کرده بخشی از منابع صندوق توسعه ملی باید از طریق سپرده های بانکی به صندوق ثبات واریز شود. به گفته دکتر محمدی، سازمان بورس نامه ای به وزیر اقتصاد با موضوع راه اندازی این صندوق ارسال کرده و این نامه به دبیر هیات امنای صندوق توسعه ملی ابلاغ شده و راه اندازی صندوق ثبات در دستور کار قرار گرفته است.

رئیس سازمان بورس تاکید کرد: بر اساس قانون مقرر شد یک درصد درآمد سالانه صندوق توسعه ملی می تواند به صندوق ثبات کمک کند.

وی در ادامه در باره تغییر قانون صندوق های با درآمد ثابت و تعیین حد نصاب سقف و کف برای این صندوق ها گفت: به صندوق ها مهلت اجرای قانون را داده ایم و آنها را برای اجرای قانون مقید کرده ایم.

دکتر محمدی در پاسخ به سوال دیگری در باره بلاتکلیفی سهامداران پدیده تاکید کرد: تشکیل شرکت پدیده در بستر بازار سرمایه نبوده است، اما سازمان بورس در کنار وزارت کشور پیگیر احقاق حقوق سهامداران پدیده است. در ادامه رئیس سازمان بورس در مورد آخرین تفاهم نامه های این سازمان با سایر بازارهای بین المللی گفت: اخیرا تفاهم نامه با بورس آلمان منعقد شده و هیاتی از این بازار برای آموزش به ایران آمده اند.

سخنگوی سازمان بورس افزود: در زمینه به هنگام سازی سامانه معاملاتی هم مذاکراتی انجام شده و با برخی از کشورها در تعامل و همکاری فنی هستیم.

دکتر محمدی ادامه داد: همکاری های بورس با کشورهایی مثل کره جنوبی، هند و سوئد آغاز شده و در حوزه ابزارهای مالی اسلامی با کشور مالزی ارتباط خوبی داریم.

وی در پاسخ به پرسش دیگری در باره قیمت بالای عرضه اولیه شرکت دارویی برکت و ناموفق بودن این عرضه گفت:عرضه اولیه قیمت برکت به روش بوک بیلدینگ بود هر چند که ما معتقدیم هر مجموعه ای که وارد بازار سرمایه می شود باید حاشیه سودی را در عرضه اولیه برای مردم به همراه داشته باشد. وی با تاکید بر اینکه اگر قرار باشد عرضه های اولیه موفق باشند باید با قیمت های منطقی عرضه شوند تا سهامداران سود کنند، خاطر نشان کرد: درباره عرضه اولیه باید ظرفیت های جذب بازار سرمایه مد نظر قرار بگیرد و اگر بازار سرمایه شرایط عرضه اولیه را نداشته باشد باید آن را محدود کنیم و به شرکت هایی که در ارزیابی و قیمت گذاری اولیه آنها دقت کافی انجام نشده حتما تذکر می دهیم.

دکتر محمدی در ادامه به جزییات سرمایه گذاری خارجی در کشور پس از برجام، رفع تحریم ها و همچنین اتفاقات اخیر عرصه بین الملل از جمله سخنرانی رییس جمهور جدید آمریکا اشاره کرد و گفت:در قدم انخست اقتصاد، بازده حکمرانی می کند و بازار سرمایه کشور بخصوص در حوزه های انرژی و معادن در بلند مدت همیشه بازدهی خوبی داشته است بنابراین ما در زمان تحریم سرمایه گذار خارجی داشتیم اما پس از برجام امکان دسترسی به بازار سرمایه ایران بهتر شد و این توافقنامه کمک کرد سرمایه گذاران راحت تر وارد بازار سهام کشور شوند در همین راه سازمان بورس تلاش کرد تا نقل و انتقال وجوه را برای سرمایه گذار خارجی تسهیل کند.

سخنگوی سازمان بورس به توافقنامه شرکت سپرده گذاری مرکزی و تسویه وجوه با بانک ملت اشاره کرد و گفت: بر اساس این توافقنامه افراد خارج از کشور که قصد سرمایه گذاری در ایران داشته باشند با درخواست از طریق شعبه خارجی بانک ملت ایران ریال دریافت می کنند و بانک ملت متعهد بازگشت سرمایه وی به خارج از کشور است. هر چند بانک ها در تلاش هستند بحث افتتاح حساب برای سرمایه گذاران خارجی به سرعت انجام شود و در این باره هم اقدامات خوبی در حال انجام است، اما برای آنکه همه سرمایه گذاران از این تفاهمنامه مطلع شوند به اطلاع رسانی بیشتر نیاز است.

رئیس سازمان بورس با اشاره به اینکه تفاهم نامه بانک ملت و سپرده گذاری مرکزی برای سرمایه گذار خارجی نیازی به افتتاح حساب ندارد، اظهار داشت: ما در تلاش برای تدوین راه کارهای بلندمدت در کنار راه کار کوتاه مدت هستیم. وی در مورد سخنان اخیر رییس جمهور آمریکا گفت: همه دنیا آگاهی خوبی از تعاملات سیاسی دارند و دنیا همیشه نسبت به رویکردهای افراطی واکنش نشان می دهند. آثار تحولات سیاسی در بلند مدت کمرنگ شده و سودآوری مهم می شود و سرمایه گذاران همیشه عقلایی رفتار می کنند و دلیلی وجود ندارد که سرمایه گذار خارجی به خاطر یک اظهار نظر مسیرش را تغییر دهد عقلانیت به مفهوم کسب سود است و سرمایه گذار همیشه عقلایی نگاه می کند. وی در ادامه در باره وضع صنعت بانکداری گفت: در مورد شرکت های بورسی بانک و بیمه ها اعتقاد داریم که باید به سودآوری آنها کمک شود و این موضوع مساله مهمی است.

سخنگوی سازمان بورس در پاسخ به سوالی درباره ارسال مدارک مورد نیاز بانک صادرات گفت: همکاران ما در سازمان بورس به طور جدی پیگیر دریافت این اطلاعات هستند و حتما از سازو کار قانونی برای دریافت آن استفاده می کنند. و به محض دریافت اطلاعات بانک صادرات پیگیری ها برای بازگشایی نماد انجام می شود.

دکتر محمدی درباره اصلاحیه دوم ماده شش اصل ۴۴ توضیح داد و گفت: بر اساس این اصلاحیه مقرر شده تمامی نهادهای عمومی غیر دولتی خیریه ها و صندوق ها اطلاعات خود را به سازمان بورس ارایه دهند درباره این موضوع فراخوان داده ایم و اطلاع رسانی از رسانه های دیداری، شنیداری و مکتوب انجام شده و نامه هایی به نهادها ارسال شده است.

رییس سازمان بورس در پاسخ به سوال دیگری درباره وضع بهره مالکان شرکت های معدنی حاضر در بازار سرمایه بیان کرد: محصولات معدنی، فلزات اساسی و هر محصول دیگری از یک طرف قیمت جهانی دارد و از طرفی دیگر حقوق مالکانه به تناسب بودجه تغییر می کند. اما باید به تولید کننده اطمینان داده شود، تا این تعیین نرخ فرمول مشخصی داشته باشد که به قیمت های جهانی متصل باشد. از حیث این موضوع سازمان بورس پیگیری های لازم را انجام می دهد.

دکتر محمدی درباره پیش بینی وضع آتی بازار سرمایه گفت:هر صنعتی که بازدهی بیشتر شفافیت، مسوولیت پذیری و مدیران اثر بخش داشته باشد در بلند مدت بازدهی خوبی را از طریق انعکاس عملکرد خود در قیمت سهام خواهد داشت. نباید فراموش کرد تحولات سیاسی بین المللی و اقتصادی بین المللی کوتاه مدت است و وظیفه ما در بازار سرمایه این است که این تحولات را به درستی منعکس کنیم در مجموع سودآوری شرکت ها در سال جاری با رشد همراه بوده و همچنین رشد اقتصادی کشور نیز در حال بهبود است که این موضوع در بخش های مختلف اقتصاد از جمله شرکت های بازار سرمایه هم تاثیر گذار است به این ترتیب بازار سرمایه چشم انداز خوبی دارد مشروط به اینکه سرمایه گذاران با تحلیل و بلند مدت خرید و فروش کنند.

سخنگوی سازمان بورس در ادامه پاسخ به سوالات خبرنگاران در مورد ارجحیت بازار سهام به بازار بدهی گفت: نمی توان به مقوله شرکت ها و بازار سهام بی توجه شد و این که می گویند نباید بازار بدهی را کنترل کرد موضوع کاملا اشتباهی است من صراحتا اعلام می کنم اولویت ما بازار سهام و در قدم بعد تامین مالی بخش خصوصی است.

وی افزود: تامین مالی دولت در رده های بعدی قرار دارد هر چند تامین مالی دولت از بازار سرمایه در قانون قید شده است اما وظیفه ما است که ظرفیت بازار سهام را اعلام و برای تامین مالی دولت همه جوانب را در نظر بگیریم.

در ادامه پرسش و پاسخ رئیس سازمان بورس و اوراق بهادار، دکتر محمدی مجدداً در رابطه با اوراق بدهی با پرسش دیگری مواجه شد و بار دیگر صراحتاً گفت: دولت برای پرداخت بدهی های خود و انجام پروژه هایش برای استفاده از اوراق بدهی هیچ منع قانونی ندارد و دولت می تواند از این ابزار مانند بخش خصوصی استفاده کند. وی با بیان اینکه بازار بدهی اهرمی برای رشد و توسعه کشور است، در ادامه افزود: البته سیاستگذاران می توانند به قانون گذار پیشنهاد دهند تا مسیری که به صلاح کشور است در قانون دیده شود و حد بهینه در انتشار این اوراق رعایت شود.

دکتر محمدی در ادامه درباره حمایت از حقوق سهامداران گفت: پیگیر مطالبات سهامداران و حقوق سهامدارن هستیم البته اختیارات سازمان محدود است اما در حد ظرفیت پیگیر انعکاس مطالبات و حقوق صاحبان سهام به مدیران و مسوولان ذی ربط هستیم. رئیس سازمان بورس و اوراق بهادار درباره انتشار اطلاعات نادرست و غلط شرکت ها خاطر نشان کرد: سهامداران در ابتدا باید همیشه سبدی از سهام تشکیل بدهند که ریسک آنها مدیریت شود اما بدون شک سازمان بورس در مراجع قضایی پیگیر اطلاعات نادرست است اما مسئول اطلاعات غلط نیست بلکه مسئولیت با دروغگو است نه کنترل کننده دروغگو.

آپشن، آتی و گواهی سپرده طلا ابزارهای تازه بورسی

معاملات آتی، گواهی سپرده و قرارداد اختیار معامله سکه طلا به عنوان ابزارهای مالی و مشتقه، در حالی اکنون همزمان باهم در بورس کالای ایران، می‌تواند مورد استفاده قرار بگیرد که بهره‌گیری از این سه ابزار نوین برای یک محصول خاص در تاریخ بازار سرمایه ایران بی‌نظیر است.

به گزارش روابط عمومی بورس کالا مسلم پیمانی مشاور سازمان بورس و اوراق بهادار درپاسخ به این که با ایجاد و توسعه معاملات آتی، گواهی سپرده و به تازگی قرارداد اختیار معامله یا آپشن سکه طلا در بورس کالای ایران،به نظر می‌رسد قدرت انتخاب سرمایه‌گذاران بازار طلا برای تعیین شیوه سرمایه‌گذاری و پوشش ریسک معاملاتشان بالا رفته است؛ نظر شما چیست؟گفت:در حال حاضر،طلا به عنوان محصولی که به صورت سنتی، مردم علاقه زیادی به سرمایه‌گذاری روی آن دارند، در بورس کالای ایران دارای سه ابزار مالی یعنی معاملات آتی، گواهی سپرده و معاملات اختیار معامله یا آپشن است که این ابزارها می‌توانند ریسک‌های قیمتی سکه طلا را کنترل و در عین حال سودآوری مناسبی را برای سرمایه‌گذاران ایجاد کنند.

این در حالی است که اکنون این ابزارها در بورس کالا با استقبال مناسبی از سوی سرمایه‌گذاران همراه شده که یکی از دلایل اقبال مردم به ابزارهای مشتقه سکه طلا، نقدشوندگی بالای این محصول است در واقع، طلا از دیرباز این خصوصیت را داشته که هر لحظه در بازار، بتواند به پول نقد تبدیل شود.

وی افزود:نکته بعدی، نگاه فرهنگی عموم به‌ویژه ایرانیان به طلا و سکه است. در واقع، از نگاه مردم، این محصول به عنوان یک سرمایه‌گذاری ایمن در نظر گرفته می‌شود و همواره از گذشته تاکنون ارزش خود را حفظ کرده است. همچنین سکه طلا در زندگی روزانه مردم مورد استفاده قرار می‌گیرد و در بسیاری از مراسم به عنوان هدیه داده می‌شود.

بنابراین، اگر خانواده‌های ایرانی قصد خرید سکه طلا را در زمان مشخصی داشته باشند، می‌توانند در صورت داشتن دانش کافی از معاملات آتی، سکه را با قیمتی مشخص برای تحویل زمان مورد نظر برای مثال چند ماه آینده خریداری کنند یا با استفاده از معاملات اختیار معامله، اختیارخرید سکه طلا را در زمانی مشخص و به قیمت تعیین شده، به دست بیاورند. این در حالی است که اگر خانواده‌ها قصد سرمایه‌گذاری هم داشته باشند، ابزارهای مشتقه به عنوان یکی از ابزارهای مهم سرمایه‌گذاری می‌توانند، ریسک نوسانات قیمت این فلز پر ارزش را پوشش دهند.

مسلم پیمانی در مورد این سئوال که آیا عامه جامعه می توانند به صرف داشتن نقدینگی مطلوب به معاملاتی مانند آپشن طلا در بورس کالا وارد شوند؟پاسخ داد: نکته مهم این است که سرمایه‌گذارانی که خواهان به دست آوردن سود هستند، می‌توانند با افزایش دانش، بازدهی مناسبی را از معاملات آتی، گواهی و قرارداد اختیار معامله طلا به دست آورند.

اما لازمه کسب سود در بازارهای مالی، دانستن قواعد بازی است به عنوان مثال، اختیار معامله یا آپشن، معروف به داشتن خصوصیت اهرمی هستند و بهره گیری از آن نیازمند دانش است به این معنی که معاملات اختیار،امکان کسب سود زیاد را به همراه ریسک بالا به صورت همزمان با هم دارد به این ترتیب،طبیعی است که هر چه سرمایه‌گذار ریسک بیشتری را بپذیرد، احتمال کسب بازده بالاتر برای وی به وجود آید.

ابزارهایی مانند معاملات اختیار معامله و معاملات آتی دارای ویژگی اهرمی هستند:به این معنی که مثلا ممکن است،نرخ سود و زیان سکه فقط ۵ درصد باشد، اما در صورت وجود این ابزار، این امکان وجود دارد که سود و زیان سرمایه‌گذار چند برابر شود به این ترتیب،اگر پایه نوسانات بازار سکه طلا کوچک باشد،در ابزارهای اهرمی این نوسانات بالا می‌رود اما فعالان بازار باید به این نکته توجه کنند که بازدهی بالای ابزارها،نتیجه ریسک‌پذیر بودن آنها است.

بنابراین،استفاده از ابزار اختیار معامله،به افراد عادی و ناآشنا به قوانین و اطلاعات بازار سرمایه، توصیه نمی‌شود برای مثال، اگر قیمت یک میلیونی سکه طلا به ۹۰۰ هزار تومان برسد، دارنده سکه ۱۰۰ هزار تومان زیان می‌کند، اما شخصی که با استفاده از قرارداد اختیار معامله ۱۰ موقعیت فروش گرفته است، یک میلیون تومان زیان خواهد کرد این در حالی است که برعکس این مورد هم وجود دارد و می‌توان سود ۱۰ برابری کسب کرد.

همچنین، در معاملات اختیار یا آپشن اگر شخصی سمت اختیار فروش یا خرید قرار داشته باشد، به محض اینکه نوسانی در دارایی پایه ایجاد شود، به روز رسانی حساب برای آن فرد انجام خواهد شد و وجه تضمین آن شخص مورد بازبینی قرار می‌گیرد به این ترتیب، زیان در زمان خاص پرداخت نمی‌شود، بلکه به صورت روز به روز از حساب کسر می‌شود و در صورت نپرداختن، مشمول فروش موقعیت، خسارات و... می‌شود.

فروش تعدادی واحد مسکونی

شرکت تعاونی مسکن اتحادیه کارکنان بیمارستان‌ها و مراکز درمانی کشور

درنظر دارد تعداد محدودی از واحدهای مسکونی آماده تحویل در پروژه نسیم خود را، واقع در فلکه پنجم فردیس واگذار نماید. جهت کسب اطلاعات بیشتر با شماره‌تلفن‌های ۸ـ ۸۸۹۱۷۶۵۶ تماس حاصل فرمائید.

هیئت‌مدیره

تعاونی مسکن اتحادیه کارکنان بیمارستان‌ها و مراکز درمانی کشور

آگهی دعوت مجمع عمومی عادی سالیانه شرکت ساختمانی گسترش و نوسازی صنایع ایرانیان مانا (سهامی‌خاص) به شماره ثبت ۲۰۳۴۳ و به شناسه ملی ۱۰۱۰۰۶۵۸۹۱۴

بدینوسیله از کلیه سهامداران شرکت یا نمایندگان قانونی آنان دعوت‌به‌عمل می‌آید تا در جلسه مجمع عمومی عادی سالیانه شرکت که راس ساعت ۱۰:۱۵ صبح روز شنبه مورخ ۹۵/۱۲/۰۷ در آدرس تهران سعادت‌آباد - بلوار فرهنگ نبش خیابان معارف پلاک ۸ برگزار می گردد حضوربهم‌رسانند.

دستور جلسه: ۱-استماع گزارش هیات مدیره و بازرس قانونی شرکت. ۲-بررسی و تصویب ترازنامه و سود و زیان سال مالی منتهی به ۱۳۹۵/۰۹/۳۰. ۳-انتخاب بازرسان اصلی و علی البدل. ۴-انتخاب روزنامه کثیرالانتشار. ۵- سایر مواردی که در صلاحیت مجمع عمومی عادی سالیانه می باشد.

هیات مدیره

آگهی دعوت به مجمع عمومی عادی به طور فوق العاده شرکت توسعه و سرمایه گذاری آتیه فرازقشم (با مسئولیت محدود) به شماره ثبت ۳۴۵۹

بدینوسیله از کلیه شرکاء شرکت توسعه و سرمایه گذاری آتیه فراز قشم (با مسئولیت محدود) به شماره ثبت ۳۴۵۹ دعوت به عمل می آید تا در جلسه مجمع عمومی عادی به طور فوق العاده شرکت که در ساعت ۱۶ بعد از ظهر روز شنبه مورخ ۱۳۹۵/۱۲/۰۷ در محل: تهران- بزرگراه مدرس- بلوار آفریقا (الهیه)- خیابان بیدار- پلاک ۵- طبقه سوم- واحد ۱۳ تشکیل می شود، حضور بهم رسانند.

دستور جلسه:

۱- انتخاب حسابرس برای سال مالی ۱۳۹۵.

آقای عبدالوهاب قاضی

دارنده نود و پنج درصد از کل سهم الشرکه

آگهی مناقصه عمومی شرکت تولید نیروی برق سهند

شرکت تولید نیروی برق سهند (سهامی عام)

۱) موضوع مناقصه: خرید قطعات گیربکس‌های فیدواتر پمپ مورد نیاز نیروگاه سهند

۲) مناقصه گزار: شرکت تولید نیروی برق سهند

۳) تضمین شرکت در مناقصه: میزان سپرده شرکت در مناقصه مبلغ ۴۳۹/۶۰۰/۰۰۰ ریال و بحروف چهارصد و سی و نه میلیون و ششصد هزار ریال می‌باشد که باید به حساب جاری شماره ۲۱۷۵۱۲۰۴۱۵۰۰۲ بنام شرکت تولید نیروی برق سهند نزد بانک ملی ـ شعبه دانشگاه تبریز واریز و یا معادل آن ضمانت‌نامه بانکی ارائه گردد.

۴) مهلت دریافت اسناد مناقصه: مهلت دریافت اسناد مناقصه پنج روز کاری شرکت طی ساعت اداری پس از انتشار نوبت دوم آگهی(به فاصله ۴۸ ساعت پس از انتشار آگهی نوبت اول) خواهد بود و محل مراجعه دفتر تبریز واقع در بلوار ۲۲بهمن، روبروی شرکت آب و فاضلاب استان آذربایجان شرقی، ساختمان‌زمرد، طبقه‌پنجم، واحد D می‌باشد.

۵) محل و زمان تسلیم پیشنهاد قیمت: مدت زمان تحویل پیشنهادها ده روز کاری پس از انقضای مهلت دریافت اسناد مناقصه می‌باشد و محل تحویل اسناد و پیشنهادها مطابق ردیف چهار می‌باشد.

۶) مدارک مورد نیاز جهت دریافت اسناد:

۶ـ۱ـ ارائه فیش واریز به مبلغ یکصد هزار ریال به حساب جاری ۲۱۷۵۱۲۰۴۱۵۰۰۲ بنام شرکت تولید نیروی برق سهند نزد بانک ملی شعبه دانشگاه تبریز به عنوان هزینه اسناد که به هیچ عنوان مسترد نخواهد شد.

۶ـ۲ـ ارائه معرفی‌نامه کتبی از طرف پیمانکار.

شرکت تولید نیروی برق سهند

آگهی دعوت مجمع عمومی فوق‌العاده (نوبت اول) انجمن حمایت از بیماران سرطان ایران

بدینوسیله از کلیه اعضای انجمن حمایت از بیماران سرطان ایران به شماره ثبت ۳۷۸۹۷ دعوت به عمل می‌آید در جلسه مجمع عمومی فوق‌العاده (نوبت اول) که راس ساعت ۱۰ روز شنبه مورخ ۱۳۹۵/۱۲/۷ در نشانی خیابان انقلاب ابتدای خیابان قدس، پلاک ۳، طبقه ۳، واحد ۱۱ برگزار خواهد شد شرکت نمایند.

دستور جلسه: ۱ـ بررسی و تصویب انحلال موسسه ۲ـ تعیین هیات تصفیه

هیات‌مدیره

آگهی دعوت مجمع عمومی فوق‌العاده نوبت دوم

تاریخ انتشار: ۱۳۹۵/۱۱/۲۳

مجمع عمومی فوق‌العاده نوبت دوم **شرکت تعاونی مسکن کارکنان وزارت امور اقتصادی و دارائی** در ساعت ۱۵ روز چهارشنبه مورخه ۹۵/۱۲/۰۴ درمحل سالن شهید مدرس به آدرس: ساختمان هلال احمر وزارت متبوع برگزار می‌شود. از کلیه اعضاء دعوت می‌شود شخصا یا وکالتا جهت اتخاذ تصمیم نسبت به موضوعات ذیل در این جلسه حضور به هم رسانند.

دستور جلسه: ۱ـ طرح و تصویب اساسنامه جدید تعاونی منطبق با اصلاحات به عمل آمده در قانون بخش تعاون. ۲ـ تمدید مدت فعالیت تعاونی.

هیئت مدیره شرکت تعاونی مسکن کارکنان وزارت امور اقتصادی و دارائی

«آگهی دعوت به مجمع عمومی فوق‌العاده صاحبان سهام شرکت هواپیمائی ماهان (سهامی‌خاص) به شماره ثبت ۲۷۳۴ کرمان و شناسه ملی ۱۰۶۳۰۱۰۹۰۷۹»

Mahan Air

بدینوسیله از کلیه سهامداران محترم شرکت هواپیمائی ماهان به شماره ثبت ۲۷۳۴ و شناسه‌ملی ۱۰۶۳۰۱۰۹۰۷۹ یا نمایندگان قانونی آنها دعوت به عمل می‌آید در جلسه مجمع‌عمومی فوق‌العاده که در روز پنجشنبه مورخ ۱۳۹۵/۱۲/۵ از ساعت ۹ الی ۱۰ صبح در محل اقامتگاه قانونی شرکت به‌آدرس کرمان بلوار جمهوری اسلامی ـ انتهای بلوار حجاج دفتر مرکزی طبقه همکف کدپستی ۷۶۱۸۹۱۱۷۱۱ برگزار می گردد حضوربه‌هم رسانند:

دستور جلسه عبارت است از:

۱ـ تصمیم‌گیری درخصوص افزایش سرمایه قانونی شرکت

۲ـ سایر موارد احتمالی که در اختیار مجمع عمومی فوق‌العاده می‌باشند

مقام دعوت کننده

هیات‌مدیره شرکت هواپیمایی ماهان

آگهی مناقصه عمومی نوبت دوم ـ مرحله اول

شهرداری بهبهان

شهرداری بهبهان به استناد بند ۶ صورتجلسه شماره ۳۵ مورخه ۹۵/۱۰/۲۵ شورای محترم اسلامی شهر بهبهان و بند ۱۰ نامه شماره ۴۴۳۳/۱/۸۴۸۰ مورخه ۹۵/۱۱/۹ کمیته تطبیق فرماندارى بهبهان، در نظر دارد از طریق مناقصه‌عمومی نسبت به جذب پیمانکار جهت تأمین نیروی انسانی اقدام نماید. لذا از کلیه شرکتهای واجد شرایط دارای تأییدیه صلاحیت معتبر از سوی اداره‌تعاون کار و رفاه اجتماعی دعوت به عمل می‌آید جهت خرید و دریافت فرم شرکت در مناقصه به امور قراردادهای شهرداری مراجعه نمایند.

۱ـ اسناد مناقصه در مقابل پرداخت مبلغ ۵۰۰/۰۰۰ ریال (غیرقابل استرداد) به حساب شماره ۳۱۰۰۰۰۳۳۴۹۰۰۰ بانک ملی بنام شهرداری بهبهان تسلیم می‌گردد.

۲ـ مبلغ قیمت پایه (برآورد اولیه) ماهیانه: ۲/۹۹۹/۳۶۲/۳۵۵ ریال می‌باشد.

۳ـ شرکت کنندگان می‌بایست مبلغ ۲/۳۹۹/۶۱۷/۴۱۳ ریال را به صورت ضمانت‌نامه بانکی (ضمانتنامه‌بانکی باید با اعتبار ۳ماهه‌باشد) یا به صورت واریز نقدی به حساب شماره ۳۱۰۰۰۰۳۳۴۹۰۰۰ بنام شهرداری بهبهان نزد بانک ملی به عنوان (سپرده شرکت در مناقصه) پرداخت نمایند.

۴ـ مدت قرارداد با برنده مناقصه: یک سال (۱۲ ماه شمسی) می‌باشد (که در صورت رضایت کارفرما، قرارداد قابل تمدید می‌باشد.)

۵ـ موضوع کار: تأمین نیروی انسانی شهرداری بهبهان

۶ـ میزان کار: ۲۲۶ نفر

۷ـ هزینه انتشار آگهی‌ها و هزینه کارشناسی به هر تعداد نوبت برعهده برنده مناقصه می‌باشد.

۸ـ شهرداری در رد یا قبول یک یا تمام پیشنهادها مختار می‌باشد و این حق را برای خود محفوظ می‌دارد که تمام یا تعدادی از پیشنهادها را رد نماید و به هیچ وجه مقید به پیشنهاد خاصی نبوده و نیز تعهدی بر امضاء پیمان با ارائه دهنده کمترین قیمت پیشنهادی را ندارد. و ارائه دهنده کمترین قیمت پیشنهادی، لزوما برنده مناقصه نبوده و بر

بهره برداری از ده‌ها پروژه در آخرین روز از دهه مبارک فجر

سرویس شهرستانها: ده‌ها طرح و پروژه در آخرین روز از دهه مبارک فجر انقلاب اسلامی و آغاز سی ونهمین بهار آزادی با حضور وزرا و معاونان رئیس جمهوری در سراسر کشور مورد بهره برداری قرار گرفت .

***اختصاص ۳۸ هزار میلیارد ریال به بانک کشاورزی**

به گزارش خبرنگار ما از ارومیه، محمود حجتی وزیر جهاد کشاورزی دراروميه گفت: تقویت منابع بانک کشاورزی به منظور اعطای تسهیلات بیشتر به کشاورزان و رفع موانع تولید در دســـتور کار دولت است و در این راستا ۳۸ هزار میلیارد ریال تا پایان امسال در اختیار این بانک قرار می گیرد.

اوافزود: مجلس شورای اسلامی لایحه ای را در اصلاحیه بودجه امسال تصویب کرد که بر اساس آن با افزایش سرمایه بانک های دولتی رقم مطلوبی به این حوزه اختصاص می یابد و این قانون در حال حاضر روند مقدماتی اجرا را در دولت می گذراند.وی با اشاره به اینکه منابع مالی بانک کشاورزی نیز با توجه به این قانون افزایش می یابد، اضافه کرد: کل سرمایه موجود این بانک ۲۳ هزار میلیارد ریال است و اضافه شدن ۳۸ هزار میلیارد ریال به منابع این بانک قابل توجه است.

وزیر جهاد کشـــاورزی پنجشنبه گذشته در دیدار با نماینده مردم آذربایجان غربی در مجلس خبرگان رهبری گفت: خودکفایی وصادرات گندم از دستاوردهای ارزشمند دولت یازدهم در بخش کشاورزی است که با تلاش نهادهای مرتبط و کشاورزان سخت کوش در نقاط مختلف کشور از جمله آذربایجان غربی به دست آمده است.

نماینده مردم آذربایجان غربی در مجلس خبرگان رهبری نیز در ایـــن دیدار خودکفایی در تولید گندم را از مهمترین موضوعات محقق شده در بخش کشاورزی بیان کرد و ادامه داد: تامین امنیت غذایی بسیار ضروری است و همواره باید مد نظر باشد.

وی اضافه کرد: مسئولان لازم است تا با کار خالصانه طعم خدمت صادقانه در نظام جمهوری اسلامی را به مردم بچشانند.

*** اجرای ۱۱۰۰ هکتار طرح گلخانه ای در کشور**

وزیر جهاد کشاورزی در بازدید از طرح گلخانه ای تولید گل رز مهاباد گفت:از ابتدای امسال تاکنون ۱۱۰۰هکتار طرح گلخانه ای در کشور اجرا شده است.

حجتی درسفر خودبه شهرستان مهاباداز طرح گلخانه‌ای برای تولید گل رز برای صادرات به کشـــورهای اروپایی بازدید کرد.

کشـــتارگاه مجهز صنعتی مرغ میاندوآب با حضور وزیر جهاد کشـــاورزی و استاندار آذربایجان غربی به بهره برداری رسید.برای ساخت این کشتارگاه، ۱۵۰ میلیارد ریال از منابع بخش خصوصی و تسهیلات بانکی سرمایه‌گذاری شده است و با بهره برداری از این کشتارگاه زنجیره یکپارچه تولید محصولات دامی و طیور کشور در این شهرستان تکمیل شد. وزیر جهاد کشاورزی همچنین طرح بزرگترین مجتمع کشت و صنعت و دامپروری شمالغرب کشور در سلماس را افتتاح کرد.

***شکوفایی اقتصاد سیستان وبلوچستان**

به گزارش خبرنـــگار ما از زاهـــدان، رئیس دفتر رئیس جمهوری در مراسم افتتاح مجتمع تجاری و پارکینگ طبقاتی حافظ در زاهدان گفت: رویکرد دولت تدبیر و امید از ابتدای فعالیت تاکنون ایجاد اشتغال برای جوانان و شکوفایی سرمایه گذاری برای توسعه اقتصادی سیستان وبلوچستان بوده است.

محمد نهاوندیان اظهار داشت: وظیفه دولت تامین امنیت زیرساخت ها و ایجاد فضاهای مناسب کسب و کار است که بخش خصوصی بتواند با ابتکار و سرمایه گذاری زمینه رشد را فراهم کند.رئیس دفتر رئیس جمهوری با بیان اینکه رویکرد درون زا و برون گرا را چراغ راه خود قرار داده ایم گفت: از ۱۰ تا ۲۰ ســـال قبل مسائل مربوط به سیستان و بلوچستان را در تمام سمت هایی که داشتم دنبال کرده ام.

وی تاکید کرد: سیستان و بلوچستان گنج ناشناخته ای برای کشور است و سرمایه های عظیم انسانی، روحیه مثبت، مومن و بانشاط و داشتن فرصت مرزی کم نظیر این استان باید شکوفا شود.نهاوندیان افزود: دولت از روز نخست فعالیت بر شکوفایی ظرفیت های استان سیستان و بلوچستان تاکید داشته است.رئیس دفتر رئیس جمهوری تاکید کرد: این اطمینان را می دهم که رویکرد کســـب و کار برای سرمایه گذاری ادامه پیدا خواهد کرد و دولت با تمام توان از سرمایه گذاران حمایت می کند.

***محیـــط زیســـت، آب و حمـــل ونقـــل ریلی اولویت های بودجه**

رئیس سازمان برنامه وبودجه درگلستان گفت:بخش های آب،فاضلاب،محیط زیست و حمل ونقل ریلی از اولویت های بودجه ۳۴۵ هزار میلیارد تومانی ســـال آینده کشور است. محمدباقر نوبخت افزود: ایـــن چهار بخش اولویت های بودجه این استان هم هست.سخنگوی دولت یکی دیگر از اولویت های دولت در بودجه سال آینده کشور را افزایش سطح اشتغال به ویژه در مناطق روستایی اعلام کرد.نوبخت درخصوص مصوبات سفر سال ۹۳ هیات دولت به گلستان نیز گفت که در سفر رئیس جمهوری به این استان تصمیماتی گرفته شد که تاکنون همه آنها محقق شد هرچند برخی موارد به دلیل وجود موانع مختلف با کندی مواجه است.

***پاسخ قاطع به دشمنان**

وزیر دادگســـتری در جلسه شورای اداری شهرستان مرودشت گفت: با وجود مشکلات فراوانی که در جامعه وجود دارد، انقلاب اســـلامی ما با همت مدیران دلسوز و توانمند خود توانسته راه حل مشکلات را پیدا کند و با مبارزه با بی عدالتی ها و فسادهای اقتصادی، حرکت رو به رشد خود را ادامه دهد.در آیین دیگری با حضور وزیر دادگســـتری و استاندار فارس، یک مجتمع کشتارگاه صنعتی مرغ در زمینی به مساحت ۱۱۵ هزار مترمربع و ظرفیت تولید ۶ هزار قطعه در ساعت در شهرستان مرودشت به بهره برداری رسید.

این واحد تولیدی که با ســـرمایه گذاری ۳۵ میلیارد تومانی به بهره برداری رسیده است، زمینه اشتغالزایی برای ۲۵۰ نفر را فراهم کرده است.

*** کاهش شکاف اقتصادی**

وزیر ارتباطات و فناوری اطلاعات در همایش تبیین دستاوردهای انقلاب اسلامی و دولت تدبیر و امید در قشم گفت: دولت تدبیر و امید پس از بهبود نسبی و تثبیت شرایط کشور طی سه سال و نیم گذشته، کاهش شکاف اقتصادی بین اقشار مختلف جامعه را دنبال می کند.

محمود واعظی افزود: کنترل تـــورم ۴۰ درصدی و کاهش آن به حدود ۸ درصد یکی از اقدام های مهم دولت یازدهم برای بهبود معیشـــت مردم بود که در کنار رونق اقتصادی موجب ایجاد اشتغال قابل توجهی شد و از این پس نیز مسیر فعالیت های اقتصادی هموارتر خواهد شد.

وی با اشاره به ایجاد ۷۰۰ هزار شغل درامسال توسط دولت یازدهم افزود: بیکاری و شـــرایط نامناسب معیشتی اقشار فرودست یکی از مشکلات جدی کشور است که در ۱۰ سال گذشته به وجود آمده و برای رفع کامل آن باید سالانه یک میلیون شغل جدید ایجاد شود.

***افتتاح ۵۹۰ پروژه ارتباطی و مخابراتی**

۵۹۰ پروژه ارتباطی و مخابراتی اســـتان هرمزگان با حضور وزیر ارتباطات و فناوری اطلاعات در شهرستان قشم افتتاح شد.

۴۱ مورد نصب و راه اندازی کافو نوری در اســـتان هرمزگان، ۱۰ مورد راه‌انـــدازی ADSL کافوی نوری، ۱۵ مورد نصب و راه اندازی تجهیزات DSLAM دیتا، ۱۱ مورد نصب و راه اندازی رادیو کم ظرفیت و ۹۳ مورد نصب و راه اندازی سایت BTS موبایل از جمله این پروژه هاست.

*** تخصیـــص ۹هـــزار میلیـــارد ریـــال اعتبار به استان مرکزی**

به گزارش خبرنگار ما از اراک، محمدرضا نعمت زاده وزیر صنعت، معدن و تجارت در آیین بهره برداری از صفحه خبرگزاری صدا و سیمای استان مرکزی گفت: ۹ هزار میلیارد ریال اعتبار مصوب در ســـفر ریاست جمهوری به استان مرکزی تا پایان سال ۱۳۹۶ تخصیص می یابد.

وی افـــزود: اعتبار مذکور بـــرای ۵۵ طرح عمرانی اختصاص داده شـــده است که تا پایان سال ۹۶ طبق برنامه اختصاص می یابد.وی اضافه کرد: بیش از ۶۷۰۰ میلیارد ریال در سال جاری برای احیاء ۹۵۰ واحد تولیدی کوچک و بزرگ و واحدهای کشاورزی در قالب طرح رونق تولید تخصیص یافته است که این مهم گامی اساسی در راستای تحقق اقتصاد مقاومتی اســـت.نعمت زاده افزود: سیستم نظارتی در نظام تسهیلات دهی حوزه تولید در کشور فعال شده و در جریان آن تاکنون ۳۹۰۰ مورد اشتغال جدید در کشور در واحدهای نظارت شده ایجاد شده است.

وی اضافه کرد: تعداد اشتغال ایجاد شده به طور قطع بیش از این تعداد اســـت زیرا از واحدهای نظارت نشده آمارجدیدی در دست نیست.وزیر صنعت، معدن و تجارت ادامه داد: در این راستا حدود ۳۰۰ واحد افزایش تولید داشته است.بهره برداری از طرح توسعه ۲ واحد صنعتی و تولیدی در شهرستان ساوه، دیدار با نماینده ولی فقیه در استان مرکزی، حضور در گلزار شهدا و ادای احترام به مقام شامخ شهدای اراک، افتتاح نخستین مزرعه خورشیدی بخش خصوصی و بازدید از شرکت ایرالکو و نمایشگاه فرش دستباف در محل دائمی نمایشگاه های بین المللی اراک از برنامه های وزیر صنعت، معدن و تجارت در ســـفر یکروزه خود به استان مرکزی بود.

***اتصال شـــبکه حمـــل و نقل ریلـــی داخلی به شبکه های برون مرزی**

وزیر راه و شهرسازی در نشست بررسی مسائل حوزه راه و شهرسازی کرمانشاه گفت: یکی از برنامه هایی که به صورت جدی در این وزارتخانه دنبال می کنیم اتصال شبکه حمل و نقل ریلی داخلی به شبکه های ریلی برون مرزی اســـت.عباس آخوندی افزود: یکی از این شبکه های ریلی داخلی مربوط به غرب کشور و استان کرمانشاه است.

وی افزود: در مرحله اول راه اندازی مســـیر ملایر به کرمانشاه و سپس اسلام آبادغرب به خسروی دنبال می شود و سپس اتصال این خط به کشور عراق پیگیری خواهد شد.

آخوندی با اشاره به پیشرفت خوب راه آهن غرب مسیر ملایر به کرمانشاه اظهارداشت : در پایان فروردین سال آینده به انتظار چندین ساله پایان داده خواهد شد و صدای سوت قطار در کرمانشاه به صدا در می آید.وزیر راه و شهرسازی به وجود نوعی بد مسکنی در کشور اشاره کرد و گفت: در حالی که واحدهای مسکونی خالی کشور طی سال ۸۵ به حدود ۶۰۰ هزار واحد می رســـید، این تعداد در پایان سال ۹۰ به حدود یک میلیون و ۶۰۰ هزار واحد افزایش یافت.وی با بیان این که مطمئنا آمار واحدهای مسکونی خالی در پایان امسال بسیار بیشتر از آمار سال ۹۰ خواهد بود، افزود: در حالی شاهد افزایش ساخت مسکن های خالی هستیم که جمعیت کشور به نسبت واحدهای مسکونی ساخته شده رشد نکرده است.

آخونـــدی با تاکید بر اینکه باید به جای کمیت تولید مسکن به ســـمت ارتقا کیفیت زندگی برویم، گفت: وقت آن فرا رسیده در شهرهایی مانند کرمانشاه از کمیت گرایی جلوگیری و به سمت کیفیت گرایی حرکت کنیم.

وزیر راه و شهرســـازی پس از بازدید از پروژه قطار شهری کرمانشاه، بافت تاریخی و تکیه معاون الملک این شهر رویکرد خود در این وزارتخانه در زمینه توسعه مسکن را بازگشت به بافت های تاریخی به دلیل اینکه جزو هویت ما و امکان زندگی به سبک گذشته در آن فراهم است، دانست و گفت: در این زمینه تاکید ما بازآفرینی بافت های تاریخی داخل شهرها است.آخوندی به بازدید خود از پروژه قطار شهری کرمانشاه اشاره کرد و گفت: رویکرد ما در حوزه حمل و نقل، حمل و نقل یکپارچه است و در شهر کرمانشاه هم در نظر داریم قطار شهری را به شبکه ریلی استان و در ادامه شهرستان اسلام آبادغرب وصل کنیم تا مردم شبکه حمل و نقل یکپارچه داشته باشند.

***آغازساخت بیمارستان ۷۰۰ تختخوابی قزوین**

به گزارش خبرنگار ما از قزوین، عملیات ســـاخت بیمارســـتان ۷۰۰ تختخوابی قزوین در مراسمی با حضور جمشید انصاری معاون رئیس جمهوری و رئیس سازمان امور استخدامی و اداری کشور ، استاندار و نمایندگان مردم قزوین در مجلس شورای اسلامی به مناسبت دهه مبارک فجر آغاز شد.بیمارستان ۷۰۰ تختخوابی قزوین از طرح های مصوب ســـفر رئیس جمهوری به استان با ۵۸ هزار و ۹۰۴ متر مربع زیربنا و ۱۸۰۰ میلیارد ریال اعتبار در محله مینودر ساخته می شود.

***شرایط احراز صلاحیت زنان در مشاغل مدیریتی**

معاون رییس جمهوری و رییس ســـازمان اداری و استخدامی کشور در نشست هم اندیشی فرهیختگان استان قزوین ،استفاده از ظرفیت زنان در مشاغل مدیریتی را نیازمند ساز و کار و الزام های قانونی دانست و گفت: شرایط احراز صلاحیت زنان در مشاغل مدیریتی باید مورد اصلاح قرار بگیرد.جمشـــید انصاری افزود:در حوزه استفاده از زنان در مشاغل مدیریتی ایرادهایی وارد است که در این رابطه باید گفت زمینه ورود بانوان را نه با توصیه های اخلاقی صرف بلکه باید با الزامات قانونی فراهم کرد.

وی، پرداخت یارانه را بهترین راهکار برای بهره مندی از حضور زنان در سرپرستی و مدیریت ها دانست و اضافه کرد:این که برای تصدی یک شغل ، ۵سال سابقه مدیریت را برای زنان و جوانان مقدم بدانیم درست نیست چرا که اصلا ما زمینه کسب چنین سابقه ای را نیز فراهم نکرده ایم از این رو باید زمینه را فراهم کنیم که زنان با شرایط سهل تری ارتقا یابند.

انصاری ادامه داد:براساس پیشنهادی که به شورای عالی اداری داده ایم برای تصدی زنان در مدیریت ها نسبتی تعیین و در یک مدت زمانی مثلا یک ساله دستگاه ها مکلف خواهند شد که ۳۰تا۴۰درصد از مناصب مدیریتی را در اختیار زنان قرار دهند.وی خاطرنشان کرد:اخیرا نیز برای تربیت مدیران آینده دوره ای آموزشی را در مرحله اول برای هفته آینده با حضور ۵۰۰تن از جوانان باصلاحیت دســـتگاه های دولتی برگزار می‌کنیم تا پس از کسب تجربه آموزشی، دستگاه ها مکلف به استفاده از این افراد شوند.

***توقع استخدام دولتی برای تمام دانش آموختگان**

معاون رئیس جمهوری گفت: با وجود ایجاد سالانه ۷۰۰هزار شغل در کشور، مساله اشتغال یکی از مشکلات و معضل های بزرگ کشور است که ریشه در مسایل فرهنگی ما دارد چرا که جوانان ما تصور می کنند بلافاصله پس از دانش آموختگی حتما باید در یک دستگاه دولتی استخدام شوند. انصاری اضافه کرد: مجموع نیروی انسانی دولت ۲میلیون و ۳۵۰هزار نفر است و در مقابل، تعداد کل دانش آموختگان نیز ۳/۵میلیون نفر است که با احتساب شاغلان به تحصیل به ۸میلیون می رسد و این به این معنی است که جوانان ما باید تکلیف خود را با اســـتخدام دولت روشن کنند چون در افقی چهار ساله سالانه فقط ۱۰۰هزار نفر از این افراد می توانند استخدام شوند.

رئیس سازمان اداری و استخدامی کشور افزود:استخدام دولتی اکنون در حال تبدیل شـــدن به یک آرزوی محال اســـت و حاصل تحصیل جوانان ما باید در عرصه های مختلف اجتماعی ظهور و بروز یابد.

***توسعه اقتصاد دانش بنیان**

معاون علمی و فناوری رئیس جمهوری در نشست شورای اداری استان بوشهر گفت: توسعه اقتصاد دانش بنیان از برنامه های جدی و محوری کار دولت یازدهم است.

سورنا ستاری افزود: اقتصاد دانش بنیان به جای تمرکز بر منابع زیرزمینی مبتنی برانسانهای خلاق و با تحصیلات عالیه است که در این مسیر باید فضای زیست بوم و محیط مناسب ایجاد شـــود.وی اضافه کرد: براساس گزارش سال ۲۰۱۶سازمان ملل یک مرور کلی نسبت به علم و فناوری درایران در سه مرحله توسعه در نیروی انسانی، پژوهش و توسعه اقتصاد دانش بنیان اتفاق افتاده است.

ستاری اظهار داشت : در زمان حاضر در دولت یازدهم موج سومی که در توســـعه علم و فناوری در کشور رخ داده توســـعه اقتصاد دانش بنیان است.وی گفت: تاکنون زیرساختهای توسعه در زمینه تعداد دانشجویان، پژوهشی و آزمایشگاهی در کشور محقق شده و درحال حرکت به سمت توسعه فناوری هستیم و در این مسیر زیرساخت های مناسبی بوجود آمده است.

ستاری افزود:رتبه کشور در تولید علم از سال ۲۰۱۵باشیب مطلوبی رو به افزایش است و توانسته ایم عقب افتادگی های گذشته را جبران کنیم.وی یادآور شد: اگر شیب تولید علم در کشور حفظ شود، اتفاقهای خوبی در آینده رخ می‌دهد. وی با اشاره به این که در زمان حاضر ۲۹۵۰ شرکت دانش بنیان در کشور فعال هستند یادآور شد: به طور یقین تحریم ها در توسعه شرکت های دانش بنیان نقش مطلوبی داشته و بازار مناسبی در اختیار این شرکت‌ها قرار گرفته است.وی درباره استان بوشهر گفت: وجود ۸۵ هزار دانشجو و ۸۵۰ هیات علمی ظرفیتی فوق العاده برای توسعه پایه های اقتصاد دانش بنیان در این استان است.ستاری افزود: هر چند تعداد شرکتهای دانش بنیان در استان بوشهر راضی کننده نیست ولی جهت گیری آن در این مسیر مناسب و مراکز رشد و پارکهای علم و فناوری به نسبت خوبی دراین استان ایجاد شده است. به مناسبت گرامیداشت دهه مبارک فجر در آیینی با حضور معـــاون علمی و فناوری رئیس جمهوری با به آب انداخته شدن سه فروند کشتی جدید، ۶۳۰تن به ظرفیت ناوگان صید صنعتی در استان بوشهر افزوده شد.

***هزینه ۲۵۰ میلیارد تومانی برای توسعه خدمات بهداشتی و درمانی**

به گزارش خبرنگار ما از بندرعباس، ســـید حسن هاشمی وزیر بهداشت، درمان و آموزش پزشکی در نشست با استاندار هرمزگان و نمایندگان مردم این استان در مجلس شورای اسلامی از هزینه ۲۵۰ میلیارد تومانی برای توسعه خدمات بهداشتی و درمانی اســـتان هرمزگان و بازسازی فضاهای بهداشتی این استان در طول دولت دکتر روحانی خبر داد.وی اظهار داشت: اقدامات قابل توجهی در ۳ سال اخیر و در دولت تدبیر و امید در حوزه بهداشـــت و درمان هرمزگان صورت گرفته که با گذشته قابل قیاس نیست.

وی با اشاره به نیاز هرمزگان نسبت به افزایش تعداد تخت های بیمارستانی، بر لزوم تسریع در تکمیل پروژه‌های نیمه تمام این اســـتان از جمله بیمارستان ۲۲۰ تختخوابی بندرعباس، بیمارســـتان مادر و کودک و توسعه بیمارستان جاسک تاکید کرد.هاشـــمی اظهار داشت: استان هرمزگان نیازمند ۱۰۰۰ تخت بیمارستانی است و طبق تصمیمات اتخاذ شده در هرمزگان نیز همانند برخی از دیگر استان ها از طریق تغییر کاربری املاک دولتی می توان خلق ثروت کرد تا از این طریق بیمارستان های جدید احداث شود.وزیر بهداشت اضافه کرد: هرمزگان فرصت های بی نظیری همچون ظرفیت مناسب برای توریست درمانی را دارد و بخش خصوصی می تواند در این زمینه فعال شود و به ساخت بیمارستان های جدید در این استان کمک کند.

وزیر بهداشـــت،درمان وآموزش پزشکی در همایش سفیران و داوطلبان ســـلامت در بندرعباس پیشگیری را مهمترین اصل درتحقق نظام ســـلامت محوریه جای نظام درمان محور برشمرد و گفت: این امر به خود مراقبتی مربوط می‌شود و مردم باید از خودشان مراقبت کنند.

هاشمی با بیان اینکه پیشگیری از بیماری ها با خودمراقبتی حاصل می شود، تاکید کرد: مساله پیشگیری، موضوعی بسیار مهم در حوزه سلامت است و قطعا اگر بتوانیم مردم را در حفظ و صحت خود توانمند کنیم ، کمک بسزایی به داشتن کشوری آبادتر انجام داده ایم و رونق اقتصادی در این شرایط بهتر می شود.

*** دولت بسترساز افزایش مشارکت مردم و تقویت اقتدار ملی**

وزیر دفاع و پشتیبانی نیروهای مسلح در مراسم افتتاح یک طرح توسعه واحد صنعتی و نیز آغاز اجرای طرح توسعه شرکت فرآوری و ساخت قطعات خودرو در شهر صنعتی رشت با اشاره به اهمیت نقش آفرینی بخش خصوصی در عرصه اشتغالزایی و اقتصاد گفت: دولت بسترساز افزایش مشارکت مردم و تقویت اقتدار ملی است.سردار حسین دهقان اظهار داشت: نســـل جوان ما ، تربیت شدگان اندیشه های انقلاب اسلامی هستند و انتظار است با روحیه انقلابی، فرهنگ جهادی ، مدیریت مدبرانه و برنامه ریزی، وارد عرصه های ناشناختهشوند.

وی نوآوری در صنعت را مزیت آن خواند و افزود: اگر در یک مجموعه تولیدی، تحقیق و نوآوری جزو لاینفک آن مجموعه باشد آن صنعت پایدار خواهد ماند.

طرح توسعه واحد صنعتی پایاکلاچ با حضور وزیر دفاع و اســـتاندار گیلان در شهر صنعتی رشت افتتاح شد. با افتتاح طرح توســـعه تولید پایاکلاچ ۴۵۰ هزار عدد فنر خورشیدی کلاچ خودرو برای اولین بار در کشور توسط این شرکت تولید خواهد شد. با حضور وزیر دفاع و پشتیبانی نیروهای مسلح از طرح های گازرسانی به ۸۰ روستای استان گیلان بهره برداری شد.

***ایران اسلامی تسلیم نمی شود**

وزیر دفاع و پشتیبانی نیروهای مسلح در آئین قدردانی از خادمان نخستین کنگره ملی هشت هزار شهید استان گیلان در رشـــت گفت: ایران اسلامی با اتکاء به استقلال و اقتدار ملی، در مقابل تهدید هر قداره کشی، تسلیم نشده و سر فرود نمی آورد.دهقان افزود: امروز ایران اسلامی بعنوان یک کشور مقتدر، مورد قضاوت است و جهانیان می‌دانند در تعامل با این نظام، باید مراقب رفتار و گفتار خویش باشند.

وی با اشاره به بیانات اخیر مقام معظم رهبری در ارتباط با مواضع رئیس جمهوری جدید آمریکا گفت: ما از رئیس جمهوری جدید آمریکا تشکر می کنیم که چهره واقعی این کشور را نمایان ساخت و ابهت این کشور را در ذهن همه ملت ها، شکست.

سردار دهقان گفت: امروز می خواهند همان موضوع پرونده سلاح های هسته ای را با گفتمان دیگری تکرار کنند که می گفتند اگر ایران صاحب سلاح هسته ای شود، دنیا را تهدید می کند حال اینکه مواضع جمهوری اسلامی ایران، کاملا روشن است و بصورت رسمی اعلام می کنیم ما در کنار جبهه مقاومت ایستاده ایم، خواهیم ایستاد و به این ایستادگی افتخار می کنیم.وی اظهار کرد:ما کشورهای همسایه را دشمن نمی دانیم و حرف ما با آنان، این اســـت که بیگانگان می خواهند سایه شوم خود را بر منطقه تداوم بخشند، ما باید با تعامل و همکاری یکدیگر، امنیت منطقه را حفظ کنیم.

*** فاضلاب های صنعتی و کشاورزی تهدیدی برای محیط زیست و منابع آب**

وزیر نیرو در مراسم بهره برداری از مدرنترین تصفیه فاضلاب کشـــور در شهرستان بناب گفت: فاضلاب های صنعتی و کشاورزی به علت داشتن مواد شیمیایی و سموم، تهدیدی جدی برای محیط زیست و منابع آب کشور است.

حمید چیت چیان افزود: مشـــکلات فاضلاب های صنعتی به مراتب بیشتر از فاضلاب های دیگر است زیرا که از طریق این فاضلاب ها ممکن اســـت مواد شیمیایی وارد طبیعت شود.

وی با بیان اینکه فعالیت های کشاورزی نیز می تواند آلودگی ایجاد کند، گفت: اگر کود اضافی و سموم بیش از حد به محصولات داده شود این سموم همراه آب شسته شده و وارد منابع آبی می شود.وزیر نیرو، درست مصرف کردن آب را تنها راه مقابله با مشکل کم آبی در کشور دانست و گفت: مشکل کشور ما فقط کمبود آب نیست، بلکه مشکل دیگری با عنوان کیفیت آب به دلیل افزایش جمعیت و تمرکز آن در شهرها و دفع فاضلاب هم وجود دارد.

وی گفت: اگر فاضلاب به منابع آب زیرزمینی و جریان‌های آب سطحی اضافه شود، کیفیت آب با مشکل مواجه شده و از قابل مصرف بودن خارج می شود.

وزیر نیرو با تاکید بر اینکه باید کیفیت آب نیز مورد توجه و مدیریت قرار گیرد، ادامه داد: باید مراقبت کنیم که کیفیت منابع آب از دست نرود زیرا اگر چنین اتفاقی روی دهد کشور با مشکل بزرگی مواجه خواهد شد.

چیت چیان ادامه داد: ۲۲ طرح در بخش های شـــبکه فاضلاب و تصفیه خانه های فاضلاب در دهه فجر امسال در کشور افتتاح شد.وزیر نیرو اضافه کرد: فقط در حوزه صنعت آب و برق در وزارت نیرو بیش از ۱۲۰ هزار میلیارد ریال برای افتتاح طرح های دهه فجر سرمایه گذاری شده است.

چیت چیان با اشاره به تصفیه خانه شهرستان بناب اضافه کرد: آب تصفیه شده در این واحد به دریاچه ارومیه منتقل می‌شود تا به احیای آن کمک کند.

مدول اول مدرنترین تصفیه خانه فاضلاب کشور در شهرستان بناب با حضور وزیر نیرو بهره برداری شد.

*** از خطر خاموشی رها شده ایم**

به گزارش خبرنگار ما از تبریز، وزیر نیرو در آئین آغاز عملیات اجرایی نیروگاه سیکل ترکیبی کلاس اف در تبریز گفت: روند ساخت نیروگاه و تولید برق در سه سال گذشته به وضعیت مناسبی رسیده و از خطر خاموشی رها شده ایم .

چیت چیان افزود: با تلاش فعالان صنعت برق ۱۸۷۰ مگاوات در سال ۱۳۹۳ و ۱۳۴۹ مگاوات برق در سال ۱۳۹۴ وارد مدار شـــد .چیت چیان با اشاره به اینکه امسال ۲۲۰۰ مگاوات برق وارد مدار می شود، اظهار امیدواری کرد در سال آینده تولید ۳۵۰۰ مگاوات برق و در سال ۱۳۹۷ تولید ۵۰۰۰ مگاوات محقق شود .

وزیر نیرو گفت:امســـال باید برنامه ساخت نیروگاه جدید با تـــوان تولید ۱۰ هزار مگاوات برق شـــروع می شـــد که تا زمان حاضر برنامه افزایش تولید بیش از ۸ هزار مگاوات عملیاتی شده است .وی با تشریح ضرورت ساختن نیروگاه های کلاس اف افزود: ســـاخت این نوع نیروگاه ها پس از بندرعباس و خرم آباد در تبریز آغاز می شـــود. چیت‌چیان با اشاره به افزایش ۱۵ درصدی بهره وری تولید برق با استفاده از این نوع توربین ها، گفت: مقرر شده است که شـــرکت های تولید نیرو در ۸ سایت کشور برای انتقال فناوری این توربین ها سرمایه گذاری کنند .

***افتتاح۵ پروژه عمرانی و معدنی در بافق و مهریز استان یزد**

به گزارش خبرنگاران ما از بافق و مهریز، با حضور حجت الاسلام سید محمد علی شـــهیدی معاون رئیس جمهوری و رئیس بنیاد شـــهید و امور ایثارگران پنج طرح عمرانی و معدنی در شهرستانهای بافق و مهریز استان یزد به بهره برداری رسید.

چهار پروژه عمرانی افتتاحی در بافق شامل بلوارکشاورز، یک مدرسه خیری، ۴۰ واحد مسکونی مدد جویان تحت حمایت بهزیستی و ایستگاه تخلیه واگن آنلودینگ است.طرح تخلیه واگن آنلودینگ بابیش از ۷۵۰ متر زیرسازی وریل گذاری و صرف اعتباری بالغ بر ۱۰ میلیارد ریال، در راستای تحقق سیاست های اقتصاد مقاومتی برای اولین بار در شرکت سنگ آهن مرکزی بافق توســـط متخصصان ایرانی اجرایی شده است.همچنین با حضور رئیس بنیاد شهید و امور ایثارگران و استاندار یزد نیز پروژهٔ تقاطع غیرهم‌سطح ورودی مهریز با اعتبار ۱۱ میلیارد و ۵۰۰ میلیون تومان به بهره برداری رسید.

مراسم افتتاح مجتمع تجاری و پارکینگ طبقاتی حافظ در زاهدان

نیازمندیهای اطلاعات

نیازمندیها تلفنی آگهی می‌پذیرد ۲۲۲۲۵۳۳۳-۰۲۱

شماره نمابر نیازمندیها ۲۲۲۲۴۸۸۶-۲۲۲۲۴۹۶۳

اماکن شهرستانها کد ۱۴۷۰

اماکن شهرستانها ۲۰ خرید و فروش آپارتمان

فوری فروشی بندر انزلی (بشمن) یک قطعه زمین به متراژ ۱۳۵۰ متر مربع به فروش می‌رسد ۰۱۳۴۴۵۰۲۳۳۸-۰۹۱۱۳۸۵۲۴۵۹

خدمات املاک کد ۱۵۰۰

خدمات املاک ۱۰ آژانس های املاک

پرساله زعفرانیه الهیه – فرمانیه مشارکت در ساخت معاوضه ویلا – کلنگی آپارتمان تجاری. اداری مسکونی مبله و غیر مبله ۲۲۰۵۱۹۱۹

پیامهای شخصی کد ۱۷۰۰

برگ سبز خودرو سواری هیوندای جنسیس ۳۸۰۰ مدل ۲۰۱۳ به شماره شاسی: KMHG۴۱K۱DU۲۱۷۳۴۰ به شماره پلاک: ۷۷ ایران ۶۴۹ ط ۶۴ به نام بابک اسمعیل احمدآبادی مفقود گردیده و فاقد اعتبار می‌باشد.

آگهی مفقودی سند و برگ سبز خودرو سواری پژو ۲۰۶ به رنگ خاکستری. متالیک مدل ۱۳۸۵ و به شماره انتظامی ۵۴-۹۴۲ج۹۷ و به شماره موتور ۱۳۰۸۵۰۴۸۳۵۸ و به شماره شاسی ۱۰۸۷۰۴۰۶ متعلق به سمانه دهقان منشادی مفقود گردیده و از درجه اعتبار ساقط می‌باشد. «یزد»

برگ سبز خودرو پژو ۲۰۶ صندوقدار مدل ۱۳۸۸ شماره پلاک ۳۷۲ ط ۶۴ ایران ۵۵ شماره موتور ۱۳۸۸۰۱۴۵۱۸ شماره شاسی NAAP۴۱FD۶AJ۲۷۲۹۵۱ به نام علی حسین صالحی مفقود شده و فاقد اعتبار می‌باشد.

آگهی فقدان مدرک تحصیلی نوبت دوم مدرک کارشناسی اینجانب سحر خاتمی فرزند سعدی به شماره شناسنامه ۰۰۱۳۷۰۴۹۹۰ صادره از تهران در مقطع کارشناسی رشته مشاوره و راهنمایی صادره از سوی واحد دانشگاهی آزاد اسلامی تهران جنوب مفقود گردیده است و فاقد اعتبار می‌باشد. از یابنده تقاضا می‌شود اصل مدرک را به دانشگاه آزاد اسلامی تهران جنوب به نشانی تهران خیابان کریم‌خان زند، خیابان ایرانشهر شمالی، نبش آذرشهر پلاک ۲۰۹ و یا کدپستی ۱۵۸۴۷۱۵۴۱۴ ارسال نماید.

مدرک فارغ التحصیلی اینجانب عاطفه حمیدزاده مهدیان فرزند مهدی به شماره شناسنامه ۰۰۱۰۵۵۶۶۰۰ صادره از تهران در مقطع کارشناسی رشته مهندسی پزشکی، بیومکانیک صادره از واحد دانشگاهی علوم تحقیقات تهران با شماره ۵۷۰۶۵ مفقود گردیده است و فاقد اعتبار می‌باشد. از یابنده تقاضا می‌شود اصل مدرک را به دانشگاه آزاد اسلامی واحد علوم تحقیقات تهران به نشانی تهران، پونک سردار جنگل گلزار یکم دانشکده مهندسی پزشکی دانشگاه آزاد اسلامی واحد علوم تحقیقات تهران ارسال نماید.

سند سواری کارکیا اسپورتیج SL مدل ۲۰۱۴ پلاک ۷۹۱ ط ۱۴ ایران ۳۳ شماره موتور G۴KEDH۴۴۰۵۰۷ شماره شاسی KNAPC۸۱۲DE۷۵۹۶۶۹۱ به نام ستار بهرامی مفقود و از درجه اعتبار ساقط است.

برگ سبز و سند کمپانی خودرو سواری پژو پارس نی ال ایکس مدل: ۱۳۸۶ به شماره شاسی: ۵۱۰۰۲۲۲۳ به شماره موتور: ۱۲۶۸۶۰۱۴۸۸ به شماره پلاک: ۲۱ ایران ۶۳۸ ب ۷۳ مفقود گردیده و فاقد اعتبار می‌باشد.

چون آقای مجتبی نژاد اصفهان مالک کامیون مدل ۱۳۵۹ به شماره انتظامی ایران ۱۶ ـ ۳۳۵ ع ۲۵ با شماره شاسی ۱۴۴۵۷۰۲۰ و شماره موتور ۱۰۰۴۹۰۵۵ به‌علت فقدان سند تقاضای صدور سند المثنی نموده است لذا چنانچه هرگونه ادعایی در مورد خودروی مذکور وجود دارد ظرف مدت ۱۵روز از تاریخ نشر آگهی با در دست داشتن مدارک کافی به دفتر فروش شرکت ایران‌خودرو دیزل واقع در تهران، کیلومتر ۸ جاده ساوه مراجعه نمایند. «قم»

برگ سبز و سند کمپانی خودرو سواری پژو ۲۰۶ مدل: ۱۳۸۳ به شماره شاسی: ۸۳۶۳۱۶۶۳ به شماره موتور: FSS۱۴۷۵۲۹۸ و به شماره پلاک: ۴۴ ایران ۹۱۶ هـ ۱۹ مفقود گردیده و فاقد اعتبار می‌باشد.

برگ سب

در مراسمی با حضور رئیس مجلس شورای اسلامی انجام شد

آغاز ساخت نخستین کارخانه پلاسمای خون کشور در ماهان کرمان

کرمان – خبرنگار اطلاعات: رئیس مجلس شورای اسلامی گفت: امروز هیچ اولویتی بالاتر از این نیست که اقتصادی قوی داشته باشیم تا پیام‌رسان خوبی برای ملت ها باشیم.

دکتر علی لاریجانی در آیین آغاز عملیات اجرایی کارخانه پلاسمای خون در بخش ماهان از توابع شهرستان کرمان افزود:این پالایشگاه یک نمونه از امور اقتصادی است و خوشحالم که امروز این کار در کشور انجام می شود.

وی اظهار کرد: داستان غم انگیز پالایشگاه کشور را کتاب کنید که همه متوجه شوند چگونه بعضی از بی تدبیری ها موجب می شود کشور در برخی عرصه ها عقب بیفتد و همچنین ببینند تدبیر چگونه موجب پیشرفت می شود و امروز برخی از موانع در حال برداشته شدن است.

وی اضافه کرد: استاندار کرمان روحیه خوبی دارد و این استان نمایندگان موثری در مجلس دارد که همین زمینه را برای سرمایه گذاری و توسعه در این استان فراهم کرده است.

دکتر لاریجانی گفت:خوشبختانه چندقانون‌برای رفع موانع تولید تصویب شده است که مسیرها را باز خواهد کرد، جوانان با امید وارد شوند و کارهای نو و ابتکاری انجام دهند زیرا امروز زیربناهای خوبی در کشور فراهم شده و مختصات بین المللی و منطقه ای ما نیز تغییر کرده اند.

رئیس مجلس شورای اسلامی افزود: من عادت ندارم هیچ جایی کلنگ آغاز عملیات اجرایی را به زمین بزنم اما برای این کار به دلیل اهمیت آن حاضر شدم، انجام بدهم به شرط آن که ۲ ساله کار انجام شود.

عملیات اجرایی کارخانه پلاسمای خون که از آن به عنوان نخستین پالایشگاه پلاسمای انسانی در ایران و بزرگترین کارخانه در خاورمیانه نام برده می‌شود، در سفر ۲ روزه رئیس مجلس شورای اسلامی به استان کرمان و با حضور استاندار، اعضای مجمع نمایندگان استان و جمعی از مسئولان در بخش ماهان از توابع شهرستان کرمان آغاز شد.

این کارخانه در شهرک صنعتی فناوری سلامت واقع در جاده ماهان با سرمایه گذاری بخش خصوصی احداث می شود و ۳۰۰ میلیون دلار صرفه جویی ارزی در سال ایجاد می کند.

اقتصاد مقاومتی مردمی را دنبال می‌کنیم

علیرضا رزم حسینی استاندار کرمان هم با اشاره به این‌که اقتصاد مقاومتی واقعی را در این استان دنبال می کنیم، گفت: امیدواریم حرکتی که در کرمان کلید خورده، آغازی برای سبک جدیدی از اداره کشور و الگوی خوبی برای کشور باشد.

وی افزود: مطالعات و مراحل اداری این طرح بیش از ۲ سال در دولت یازدهم پیگیری شده و از پروژه های مصوب سفر رئیس جمهوری به کرمان است.

او اظهار کرد: آیت الله هاشمی رفسنجانی، وزیر کشور، وزیر بهداشت، درمان و آموزش پزشکی و نمایندگان استان کرمان برای عملیاتی شدن طرح ساخت کارخانه پلاسمای خون در ماهان کرمان بسیار تلاش کرده اند.

رئیس هیات مدیره شرکت پلاسمای نوین نیز گفت: فقط ۷ کشور در دنیا صنعت تولید پلاسمای انسانی را دارند.

سید محمد صدرهاشمی افزود: تولید پلاسمای انسانی سال ۱۳۷۳ توسط مرحوم آیت الله هاشمی رفسنجانی آغاز شد و ۲ سال بعد به بهانه اینکه صنعت ویروس زدایی در کشور وجود ندارد، تعطیل شدو به همین علت امروز در محصولاتی که از پلاسما مشتق می شود به سایر کشورها وابسته هستیم.

صدرهاشمی ادامه داد: شرکت خارجی سال ۸۵ قرار شد برای راه اندازی کارخانه پلاسما به ما کمک کند و چندین مرتبه حتی از ایران هزینه دریافت کرد اما کاری انجام نداد و به بهانه تحریم ها تجهیزات ما را هم ندادند.

وی تصریح کرد: هر سال حدود ۳۰۰ میلیون دلار محصولات مشتق پلاسما وارد کشور می شود و این وابستگی همچنان وجود دارد.

صدرهاشمی گفت: مراکز جمع آوری پلاسما در کشور ایجاد شده است و بعد از فریز کردن این محصول با کامیون های مخصوص برای فرآوری به خارج از کشور منتقل و بعد از فرآوری دوباره به کشور برگشت داده می شود.

وی خاطرنشان کرد: درست است که این کار تکنولوژی پیچیده ای دارد اما در کشور ما قابل انجام است و همه کشورهای دنیا سعی می کنند پلاسمای مورد نیاز کشورشان را خودشان تولید کنند.

صدرهاشمی گفت: ۳۸ سال است برای راه اندازی این پالایشگاه تلاش می کنیم ولی به دلایل مختلفی تاکنون نتوانسته ایم و امروز با مدیریت دولت یازدهم در۴ ماه تمام مراحل اداری و اقدامات فنی تاسیس کارخانه انجام و عملیات اجرایی این طرح آغاز شد.

وی در حضور رئیس مجلس شورای اسلامی قول داد بخش پلاسمای این کارخانه تا ۲ سال آینده به بهره برداری برسد.

صدرهاشمی ادامه داد: از هر سرمایه گذاری که بخواهد در این مجموعه فعالیت کند استقبال می کنیم.

سوق دادن فضای کشور به سمت تلاش مجاهدانه

رئیس مجلس شورای اسلامی در نشست مشترک شورای اداری و ستاد فرماندهی اقتصاد مقاومتی استان کرمان که در سالن شهید مرتضوی استانداری کرمان برگزار شد، با تاکید بر این‌که زمان، زمان کار و تلاش است، گفت: هر چه فضای کشور را به سمت تلاش مجاهدانه و آبادانی کشور سوق دهیم به نفع مردم است.

دکتر لاریجانی افزود: هزینه ها برای دستگاه اداری به منظور آن است که خدمات خوبی به مردم ارائه شود و با وجود فضای وحدت این کار تسهیل می شود.

وی یادآور شد: در کشور ما زیرساخت های بسیار خوبی پس از انقلاب ایجاد شده و سرمایه گذاری های موثری برای انتقال امکانات به روستاها انجام شده است و در حوزه امور زیربنایی از جمله سیمان و مس نیز گام های بزرگی برداشته شده است.

رئیس قوه مقننه به بخشی از جهش های انقلاب اسلامی اشاره کرد و افزود: آبرسانی به بیش از ۹۰ درصد روستاها، افزایش ۴۸۱۶ درصدی میزان تولید فولاد، افزایش ۱۹۲۷ درصدی تولید آلومینیوم، افزایش ۸۸۵ درصدی تولید سیمان، افزایش ۶۶ هزار و ۵۶۶ درصدی تولید مس، افزایش ۶۸۲۸ درصدی تولید سرب و افزایش دو ۱۷۶۸ درصدی بزرگراه ها بسیار افتخار آمیز است و نشان می دهد که امور زیربنایی در کشور در حال شکل گیری است.وی به فراگیری بیمه سلامت نیز اشاره کرد و گفت: در حوزه کشاورزی و شیلات به موفقیت های خوبی دست یافته ایم و در حوزه گوشت قرمز و گوشت سفید نیز به خودکفایی رسیده ایم.

رئیس مجلس شورای اسلامی با اشاره به رشد بسیار خوب کشور در حوزه باغی و زراعی گفت: زیربناهایی که باعث پرش در کشور می شود فراهم شده است.

دکتر لاریجانی گفت: البته نقایصی نیز وجود دارد و مشکلاتی از جمله تورم و بیکاری برای کشور آزار دهنده است.

رئیس مجلس شورای اسلامی یادآور شد: قانون اصل ۴۴ در دولت قبل به درستی اجرا نشد و مسئولان این دولت درصدد هستند که این کار را اجرا کنند.

دکتر لاریجانی گفت: امور دیوانی ما در کشور نمی‌گذارد که رقابت درست در کشور شکل گیرد و تاکید استاندار کرمان به بخش غیر دولتی به این دلیل است که این بخش ها توانمند نشده اند.

وی ادامه داد: سیستم دولتی فکر می کند باید جای بخش خصوصی را بگیرد و تا زمانی که این تفکر وجود داشته باشد، توسعه ناقص است.

رئیس قوه مقننه اعلام کرد: اقتصاد باید در دست مردم قرار گیرد و برای این کار باید زمینه رقابت مساوی فراهم شود.

لاریجانی یادآور شد: در سهولت انجام کسب و کار رتبه ایران از ۱۱۸ به ۱۲۰ تنزل یافته است که برای من جای تعجب داردو این در حالی است که قانون تسهیل فضای کسب و کار در مجلس تصویب شده و فضای رقابتی را همه دنبال می کنند.

رئیس مجلس شورای اسلامی با تاکید بر اینکه در مرکزیت کشور همه علاقه مند به سهولت کسب و کار هستند، گفت: بزرگ شدن دولت عامل مزاحم در این زمینه است.

لاریجانی با تاکید براینکه وقتی ۹۰درصد بودجه کشور برای امور جاری باشد، مشکل بزرگی است، افزود: وضع رشد اقتصادی در سال جاری بهتر شده است و ۷/۴درصد است که بخشی به دلیل بهبود وضع پس از توافق هسته‌ای در حوزه نفت است بوده است و فضا برای ترابری محصولات هم بهتر شده است.

وی با اشاره به اینکه در رشد بخش نفت نیز نسبتا خیلی خوب بوده ایم و برآورد این است رشد ارزش افزوده نفت در سال جاری، ۵۱/۹ باشد، ادامه داد: رشد بخش صنعت ۳/۷ است و نسبتا خوب است و باید تلاش بیشتری انجام گیرد.

لاریجانی با اشاره به این‌که در بخش خدمات ۳/۷۴ درصد رشد خواهیم داشت، گفت: مسیر حرکت مسیر درستی است و ما به سمت رشد مثبت در همه بخش ها در حال حرکت هستیم.

وی اظهار داشت: بر اساس پژوهش های مجلس در مورد نرخ تورم نیز پیش بینی می شود که امسال به ۹ درصد رسیده و تک رقمی شود، به شرط آنکه نقدینگی را در کشور افزایش ندهیم که در سال آینده دوباره دو رقمی شود.

لاریجانی با اشاره به اینکه شرایط بین المللی نیز گاهی بر شرایط تاثیر می گذارد، گفت: رفتار ایران در بعد بین المللی و منطقه ای شایسته و با خرد بوده است و با سبک و سنگین کردن درست مسایل انجام شده است و مکمل آن این است که اقتصاد کشور پویا باشد.

وی گفت: پختگی در تصمیمات کشور در حوزه های مختلف به ویژه راهبردی و بین المللی حاصل شده است و در همه مسائل باید دست به دست هم داد که گرفتاری های موجود کشور از میان برداشته شود.

رئیس مجلس شورای اسلامی ادامه داد: در برنامه ششم تلاش شده است که فضای باز در کشور به ویژه در حوز سرمایه گذاری در کشاورزی و صنعت ایجاد شود.

دکتر لاریجانی با اشاره به اینکه نگاهم به آینده کشور مثبت است و فکر می‌کنم مسیر پویایی اقتصادی در حال باز شدن است، گفت: همگرایی های فکری و سیاسی می‌تواند این حرکت را تسریع بخشد.

وی افزود: مساله محیط زیست مساله بسیار مهمی است که در برنامه ششم به عنوان یک موضوع راهبردی مورد توجه قرار گرفته است و در مجلس قوانین مهمی در این زمینه تصویب شده است.

دکتر لاریجانی با تاکید براینکه مساله محیط زیست باید مورد توجه قرار گیرد و دراین زمینه باید از ظرفیت مردمی نیز استفاده شود، گفت: در برخی از کشورها توجه بسیار زیادی به محیط زیست وجود دارد و در این کشور وام های و اعتباراتی برای این امر اختصاص می یابد.

رئیس مجلس شورای اسلامی گفت: باید ضمن ایجاد رقابت جدی در انتخابات، این فضا تبدیل به کشمکش و سایش های سیاسی نشود.

دکتر لاریجانی افزود: عایدات کشور از انتخابات باید این باشد که توان های کشور برای بالا بردن تعالی ملی در کشور و تبدیل به ظرفیت جدید برای همبستگی ملی شود.

وی با اشاره به اینکه انتخابات امر مبارکی در کشور است و ظرفیت آفرینی می کند، ادامه داد: انتخابات باید تبدیل به میدان رقابت واقعی شود و با کمال دوستی و عقلانیت این مسیر طی شود.

دکتر لاریجانی در بخش دیگری از سخنان خود ادامه داد: جای بسیار خرسندی است که در این ایام پیروزی انقلاب اسلامی در استانی حضور یافتم که یکی از ارکان مهمی از پیروزی انقلاب یعنی آیت الله هاشمی که از ستون های مبارزات ملت ایران بودند، در این استان رشد و نمو داشتند.

وی تصریح کرد: از فضای وحدت آمیزی در استان کرمان برخوردار هستید و باید شکرگزار این نعمت باشید.

رئیس مجلس شورای اسلامی با اشاره به اینکه می توان از ظرفیت نمایندگان برای آبادانی کشور استفاده شود، ادامه داد: همه موارد دست به دست هم داده است تا استان کرمان از دور نمای بسیار خوبی برخوردار باشد.

مشعل گاز زاهدان اسفند روشن می شود

زاهدان – خبرنگار اطلاعات:مشعل گاز زاهدان تا پایان اسفند روشن می شود و مردم این شهرستان زیر پوشش شبکه گاز رسانی قرار می گیرند.

بنا به این گزارش، خط انتقال گاز از بزمان ایرانشهر به سمت زاهدان به طول ۲۶۶ کیلومتر که توسط قرارگاه خاتم‌الانبیاء در حال اجراست تا چند روز آینده به اتمام می رسد و یکی از قول های نخستین سفر رئیس جمهوری به سیستان و بلوچستان تحقق می یابد و مردم منطقه به آرزوی دیرینه خود می رسند .برای بهره برداری از این پروژه ملی استاندار سیستان و بلوچستان تمامی توان خود را بکار گرفته است تا با آغاز سال ۹۶ مردم و واحدهای تولیدی و صنعتی از مزایای گاز بهره مند شوند.محمد حسن طهرانی مدیر عامل شرکت گاز سیستان و بلوچستان در باره جزئیات این پروژه گفت: این خط که گاز را از فاصله ۴۵ کیلومتری ایرانشهر و ۲۰ کیلومتری بزمان با طی مسیر دشت سمسور– گوهر کوه ، کورین به" منزل آب" زاهدان انتقال می دهد، در حال حاضر در فاصله ۵ کیلومتری مشعل زاهدان قرار دارد.

وی با اشاره به بهره برداری از این خط تا پایان اسفند ، اعلام کرد: برای اجرای خط از بزمان– ایرانشهر به سمت زاهدان ۵۵۰ میلیارد تومان اعتبار هزینه شده است.او در باره شبکه گاز زاهدان، گفت : این شهر به ۱۱۰۰ کیلومتر شبکه نیاز دارد که تا کنون ۱۴۰ کیلومتر آن اجرا شده است.طهرانی با پیش بینی داشتن ۱۴۰ هزار مشترک ، افزود :برای این که بتوانیم پروژه شبکه گاز شهری زاهدان را بطور کامل اجرا کنیم به ۵ سال زمان و ۳۵۰ میلیارد تومان اعتبار نیاز داریم .

مدیر عامل شرکت گاز سیستان و بلوچستان سپس به خط انتقال گاز از زاهدان به سیستان اشاره کرد و گفت : مطالعات این طرح به پایان رسیده و بزودی مناقصه آن انجام خواهد شد.وی اعلام کرد: این طرح به طول ۲۲۰ کیلومتر، ۵ شهرستان زهک ، هامون ، نیمروز ، هیرمند و زابل رازیر پوشش قرار خواهد داد.طهرانی افزود:برای گاز رسانی به خانه ها ۸۵۰ کیلومتر شبکه لازم است که ۶۵ کیلومتر آن درشهر زابل اجرا شده است.مدیر عامل شرکت گاز سیستان و بلوچستان با اعلام اتمام مطالعات مقدماتی خط انتقال گاز از ایرانشهر به شهرستان خاش ، گفت :این خط به طول ۱۱۰ کیلومتر از منطقه دامن ، ایرندگان ، ده رئیس به سمت خاش و کارخانه سیمان خاش کشیده می شود و امیدواریم از طریق این خط بتوانیم سراوان ، مهرستان و سیب سوران را به شبکه گاز متصل کنیم.

وی یادآورشد:اجرای این خط بسرعت ادامه دارد تا بتوانیم مجتمع های پتروشیمی، کارخانه های فولاد، آب شیرین‌کن و نیروگاه چابهار و نیز شهر ها و روستاهای مسیر را از نعمت گاز بهره مند کنیم.

گشایش نخستین شعبه صندوق قرض‌الحسنه «امداد ولایت» در کرمان

کرمان – خبرنگار اطلاعات : نخستین شعبه صندوق قرض‌الحسنه "امداد ولایت" در آیینی ، در کمیته امداد استان کرمان گشایش یافت.

در این آیین که با حضور آیت‌الله جعفری نماینده ولی‌فقیه در استان و امام جمعه کرمان ترتیب یافت ،یحیی صادقی مدیرکل کمیته امداد استان کرمان اعلام کرد : ۱۰۰ هزار خانواده در استان کرمان پرونده حمایتی دارند که ۹۲ هزار خانواده از کمیته امداد مستمری دریافت می‌کنند.

وی با اشاره به ناچیز بودن مستمری این خانواده ها ، یاد آورشد: این مستمری آنقدر ناچیز است که اگر ۲ یا ۳برابر هم شود باز هم امکان تامین هزینه‌های زندگی را نمی‌دهد.

اورویکرد کمیته امداد را توانمندسازی این خانواده‌ها بیان کرد و افزود: پارسال ۸۰ میلیارد تومان تسهیلات اشتغالزایی در اختیار خانواده‌های زیر پوشش قرار گرفت.

مدیرکل کمیته امداد استان کرمان با اشاره به انجام راستی‌آزمایی برای اعطای تسهیلات، گفت: کمیته امداد از زمانی که خانواده‌ای زیر پوشش قرار می‌گیرد تا زمانی که تسهیلات دریافت می‌کند و به یک درآمد منطقی می‌رسد از آن حمایت می‌کند.

به گفته صادقی صندوق قرض‌الحسنه "امداد ولایت" که مجوز بانک مرکزی را دارد در راستای حمایت و پشتیبانی مالی از خانواده‌های زیر پوشش کمیته امداد تاسیس شده است. وی با اعلام این که در ۱۰ ماهه اخیر ۲۲۷ میلیارد تومان تسهیلات اشتغالزایی به افراد زیر پوشش کمیته امداد پرداخت شده است ،افزود : نیکو کاران می‌توانند با سپرده‌گذاری در این صندوق در دو نوع عادی و ویژه امکان تسهیلات قرض‌الحسنه به مددجویان کمیته امداد را فراهم کنند. در این آیین نصرالله گرامی مشاور عالی استاندار کرمان باانتقاد از عملکرد بانک‌ها از کمیته امداد خواست تا این صندوق به صورت کاملا اسلامی اداره شود.

وی با اشاره به این که سود تسهیلات بانکی در کشور بسیار بالا است ،افزود: عمده مشکلات مردم در دریافت تسهیلات بانکی بحث ضمانت ها است که باید در صندوق قرض‌الحسنه "امداد ولایت" ساده گرفته شود.

موزه و نمایشگاه دائمی فرش دستباف در زنجان گشایش یافت

زنجان _خبرنگار اطلاعات : نمایشگاه دائمی فرش دستباف استان زنجان در آیینی با حضور معاون وزیر صنعت، معدن و تجارت گشایش یافت . درویش امیری استاندار زنجان در این آیین با اشاره به اصالت فرش دستباف استان ،افزود:بخش عمده ای از فرش های تولیدی حاصل دسترنج و هنر بانوان زنجانی است.

وی یادآور شد : نمایشگاه دائمی فرش زنجان ایجاد شده است تا بخشی از سابقه فرش ایران و شناسنامه تاریخی و فرهنگی کشور را به نمایش بگذارد.در ادامه علی وقفچی نماینده مردم زنجان و طارم در مجلس شورای اسلامی در سخنانی یکی از بهترین راه های انتقال فرهنگ ایرانی را فرش دانست و گفت: فرش زبان گویای فرهنگ و تمدن کشور است و می تواند بخشی از مشکل اشتغال را برطرف کند.

افتتاح فاز دوم شبکه ملی اطلاعات در یزد

یزد– خبرنگار اطلاعات:فاز دوم شبکه ملی اطلاعات دریزد از طریق ویدئو کنفرانس توسط وزیر ارتباطات و فناوری اطلاعات افتتاح شد.

حمیدرضا قمی مدیرعامل پیشگامان رسانه پارس مجری طرح شهر هوشمند و شبکه ملی اطلاعات یزد در این مراسم با اشاره به ضرورت توسعه خدمات دانش‌محور در حوزه‌های مختلف، افزود: در راستای اجرای شبکه ملی اطلاعات طرح چتر وای فای در دو منطقه مسجد جامع کبیر یزد و محدوده امیر چخماق به صورت پایلوت اجرا می‌شود.

قمی‌امنیت‌اطلاعات رایکی از مهمترین ویژگی‌های طرح شبکه ملی اطلاعات دانست و گفت: افراد می‌توانند بدون این که به شبکه اینترنت وصل شوند نسبت به تبادل اطلاعات اقدام کنند.

وی با بیان این که یک سری چراغ به عنوان ایستگاه وای فای در این طرح در نظر گرفته شده است، افزود: چراغ‌های طراحی شده در محلات مختلف شهر یزد نصب و امکان استفاده از اطلاعات تعیین شده توسط افراد مختلف را فراهم می کنند.

قمی افزود: برای اجرای این طرح در هر منطقه یک میلیارد و ۵۰۰ میلیون تومان هزینه می شود.

فاز دوم شبکه ملی اطلاعات درمحل مسجد جامع یزد با حضور مهندس مقوم مدیرکل مخابرات استان، فداکار رئیس سازمان ارتباطات و فناوری اطلاعات، دانش رئیس سازمان میراث فرهنگی و جمعی از مدیران استان و پیشگامان افتتاح شد.

گروه صنایع غذایی حق شناس سنجابک بین الملل استخدام می‌نماید.
خانم مسلط به امور طراحی و چاپ با سابقه کار مرتبط و روابط عمومی بالا
۶۶۰۹۷۷۵۶ – ۶۶۰۹۷۷۵۰

فروش ۳ کلینیک پوست، بهداشت و لیزر
در استرالیا با اقامت و اجازه کار در حال فعالیت ساعت تماس ۱۷ الی ۲۰
۸۸۷۲۴۹۱۴

گروه صنایع غذایی حق شناس سنجابک بین الملل
استخدام می‌نماید
۱ـ ویزیتور آشنا به مناطق تهران با سابقه کار مرتبط حقوق ثابت + پورسانت عالی + بیمه + مزایا (شامل حق ناهاری، حق تلفن، ایاب و ذهاب) حداقل دریافتی ۱۷ میلیون ریال
۲ـ سرپرست فروشگاههای زنجیره‌ای و تعاونی‌ها و مراکز خاص با سابقه کار مرتبط
۶۶۰۹۷۷۵۶ – ۶۶۰۹۷۷۵۰

فروش تعداد ۳۵قطعه زمین شش دانگ با کاربری مسکونی تفکیک شده سند تک برگی یا معاوضه با آپارتمان در سعادت آباد تهران یا ملک تجاری در محدوده سعادت آباد
۰۱۳۴۴۵۰۲۳۳۸ – ۰۹۱۱۳۸۵۲۴۵۹

نیازمندیها تلفنی آگهی می‌پذیرد
۰۲۱–۲۲۲۲۵۳۳۳

شهرک خزر ویلا ـ خیابان پامچال غربی تعدادی زمین به متراژ ۳۰۰ الی ۶۰۰متری ۳۰۰ الی ۴۰۰هزارتومان بصورت نقد و اقساط بفروش می‌رسد.دارای آب برق گاز تلفن
۰۱۳۴۴۵۰۲۳۳۸ – ۰۹۱۱۳۸۵۲۴۵۹

"آگهی پذیره نویسی حق تقدم سهام افزایش سرمایه"
شرکت مهندسی و تحقیقات صنایع لاستیک (سهامی خاص)
شماره ثبت ۶۸۵۲۳ اداره ثبت شرکتهای تهران
دارنده شناسه ملی شماره ۱۰۱۰۱۱۳۴۶۵۱ سرمایه ثبت شده و تادیه شده ۲۷,۲۰۷,۵۴۷,۰۰۰ ریال

بر اساس تصمیم مجمع عمومی فوق العاده مورخ ۱۳۹۵/۱۰/۲۸ شرکت مهندسی و تحقیقات صنایع لاستیک (سهامی خاص) مبنی بر افزایش سرمایه شرکت از مبلغ بیست و هفت میلیارد و دویست و هفت میلیون و پانصد و چهل و هفت هزار ریال (۲۷,۲۰۷,۵۴۷,۰۰۰) از طریق انتشار تعداد هفده میلیون و چهارصد و سیزده هزار (۱۷,۴۱۳,۰۰۰) سهم عادی یکهزار ریالی با نام از محل آورده نقدی سهامداران و بنا بر اختیار تفویض شده به هیات مدیره در خصوص عملی ساختن افزایش سرمایه مصوب مجمع فوق الذکر و در اجرای مبانی قانونی بدینوسیله نحوه استفاده صاحبان محترم سهام را از حق تقدم خرید سهام که در جلسه مورخ ۱۳۹۵/۱۱/۰۵ هیات مدیره تصویب گردیده است به اطلاع می رسد تا در مهلت مقرر از حق تقدم خود استفاده نمایند.
۱-۱- مبلغ افزایش سرمایه برابر با ۱۷,۴۱۳,۰۰۰,۰۰۰ ریال است
۱-۲- مبلغ اسمی هر سهم جدید ۱۰۰۰ ریال است
۱-۳- تعداد سهام جدید ۱۷,۴۱۳,۰۰۰ سهم یکهزار ریالی با نام است
۱-۴- در خرید سهام جدیدالانتشار هر یک از سهامداران به نسبت سهامی که در تاریخ ۱۳۹۵/۱۰/۲۸ مالک بوده اند حق تقدم دارند و این قابل نقل و انتقال است
۱-۵- مهلت استفاده از حق تقدم سهام معادل ۶۰ روز از تاریخ انتشار این آگهی خواهد بود
۱-۶- صاحبان سهام بهای سهامی که در خرید آن حق تقدم دارند را به حساب سپرده شماره ۵۹۰۰۵۱۰۰۰۷ بانک ملت شعبه شهرک راه آهن کد ۶۵۶۹۸ و شماره شبا IR ۲۵۰۱۲۰۰۲۰۰۰۰۰۰۵۹۰۰۵۱۰۰۰۷ بنام شرکت مهندسی و تحقیقات صنایع لاستیک واریز و اصل فیش آن را به شرکت تسلیم فرمایند
۲- گواهینامه حق تقدم سهام جدید کلیه سهامداران ارسال خواهد شد تا نسبت به تکمیل و مهر و امضاء و عودت آن به شرکت اقدام فرمایند.
۳- پس از اجرای تشریفات قانونی ماده مربوطه در اساسنامه شرکت با توجه به افزایش سرمایه تحقق یافته اصلاح می گردد.
۴- چنانچه در جریان عملیات اجرایی افزایش سرمایه بعضی از سهامداران در مهلت قانونی مقرر از حق تقدم خرید سهام جدید استفاده ننمایند حق تقدم به بقیه سهامداران یا غیر عرضه خواهد شد و نهایتاً تا هر مبلغی که عملی گردید مراتب عملی شدن آن اعلام خواهد شد.
۵- چنانچه ظرف مدت ۳۰ روز از انتشار این آگهی تعدادی از سهامداران به دلیل نداشتن آدرس یا به هر جهت دیگر گواهینامه حق تقدم خود را دریافت ننمایند می توانند به آدرس تهران بزرگراه شهید همت غرب (شهید خرازی) بلوار پژوهش، جنب هواشناسی، انتهای کوچه، بن بست، پلاک ثبتی ۳/۸ مراجعه نمایند.
۶- جهت کسب اطلاعات بیشتر سهامداران می توانند با تلفن مستقیم به شماره ۴۴۷۸۷۹۱۴ در ساعات اداری به جز روزهای پنجشنبه و جمعه ۸:۳۰ صبح الی ۱۵ عصر تماس حاصل فرمایند.
باتشکر – هیأت مدیره

خوانندگان عزیز!
قبل از هر چیز نسبت به صحت ادعای آگهی‌دهندگان اطمینان حاصل کنید
روزنامه اطلاعات همه روزه صدها فقره آگهی در صفحات مختلف درج می‌کند. از آنجا که تعیین صحت و سقم محتوای این آگهی‌ها برای دست‌اندرکاران پذیرش آنها امکان‌پذیر نیست، لذا ضروری است مخاطبان قبل از بهره‌مندی، نسبت به درستی ادعای صاحبان آگهی اطمینان حاصل کنند.

آگهی دعوت از سهامداران شرکت سپهران ـ سهامی خاص ـ
به شماره ثبت ۴۶۸۴۷ و شناسه ملی ۱۰۱۰۰۹۲۰۶۶۳
بدین‌وسیله از کلیه سهامداران و یا نمایندگان قانونی آنان در شرکت سپهران ـ سهامی خاص ـ به شماره ثبت ۴۶۸۴۷ دعوت به عمل می‌آید که در جلسه مجمع عمومی فوق‌العاده شرکت که در تاریخ ۱۳۹۵/۱۲/۸ ساعت ۱۲ ظهر در محل قانونی شرکت به آدرس تهران، خیابان ایرانشهر، خیابان آذرشهر، پلاک۳، طبقه۹ برگزار می‌گردد، حضور به هم رسانند. بدیهی است تصمیمات اتخاذ شده برای کلیه سهامداران الزام‌آور می‌باشد.
دستور جلسه:
۱ـ بررسی و قرائت گزارش بازرس قانونی جهت تصویب افزایش سرمایه
۲ـ استماع گزارش بازرسان قانونی جهت افزایش سرمایه
۳ـ تصویب افزایش سرمایه و اصلاح اساسنامه
۴ـ اخذ هرگونه تصمیم‌گیری که در صلاحیت مجمع فوق‌الذکر باشد.
هیئت مدیره

آگهی دعوت از سهامداران شرکت سپهران ـ سهامی خاص ـ
به شماره ثبت ۴۶۸۴۷ و شناسه ملی ۱۰۱۰۰۹۲۰۶۶۳
بدین‌وسیله از کلیه سهامداران و یا نمایندگان قانونی آنان در شرکت سپهران ـ سهامی خاص ـ به شماره ثبت ۴۶۸۴۷ دعوت به عمل می‌آید که در جلسه مجمع عمومی عادی به طور فوق‌العاده شرکت که در تاریخ ۱۳۹۵/۱۲/۰۸ ساعت ۱۰ صبح در محل قانونی شرکت به آدرس، تهران، خیابان ایرانشهر، خیابان آذرشهر، پلاک۳، طبقه۹ برگزار می‌گردد. حضور بهم رسانند. بدیهی است تصمیمات اتخاذ شده برای کلیه سهامداران الزام‌آور می‌باشد.
دستور جلسه:
۱ـ بررسی و استماع و قرائت گزارش بازرس قانونی
۲ـ تصویب ترازنامه و حساب سود و زیان منفی ۱۳۹۴/۱۲/۲۹
۳ـ انتخاب بازرسان قانونی شرکت، بازرس اصلی و علی‌البدل
۴ـ انتخاب اعضای هیأت مدیره شرکت
۵ـ هرگونه تصمیم‌گیری که در صلاحیت مجمع عمومی فوق‌الذکر باشد.
هیئت مدیره

آگهی دعوت بستانکاران (نوبت اول)
پیرو آگهی شماره ۳۱۶۳/ت۳۲ مورخ ۱۳۸۹/۲/۱۳ منتشره در صفحه ۵۰ روزنامه رسمی شماره ۱۸۹۸۸ مورخ ۸۹/۲/۲۱ از کلیه اشخاص حقیقی و حقوقی که ادعایی علیه شعبه شرکت خارجی هیدروایل اندگس ایران آ اس ثبت شده بشماره ۲۲۷۶ و شناسه ملی ۱۰۱۰۰۱۸۴۷۵۶ دارند بدینوسیله دعوت می‌نماید در اجرای ماده۲۱۵ قانون تجارت حداکثر ظرف مدت یکسال از تاریخ انتشار اولین نوبت این آگهی همراه با مدارک مثبته طلب خود به محل تصفیه شرکت واقع در تهران ـ شمیران ـ کوهستان ـ خیابان صادقی قمی ـ خیابان بوکان ـ بن‌بست کوهسار ـ شماره ۱۱ـ طبقه۵ـ کدپستی ۱۹۷۶۶۸۴۴۵۳۵ مراجعه نمایند. بدیهی است پس از انقضای مدت فوق هیچگونه ادعایی مسموع نخواهد بود.
با احترام
مدیر تصفیه ـ یان هلگه اسکوگن

سازمان صنعت، معدن و تجارت استان تهران
هیأت اجرایی برگزاری انتخابات اتحادیه‌های صنفی تهران
آگهی فراخوان اعضای اتحادیه صنف تهیه کنندگان و فروشندگان مواد شیمیایی تهران
به منظور شرکت در دور اول انتخابات
در راستای اجرای ماده ۱۱ آیین‌نامه اجرایی انتخابات هیأت مدیره اتحادیه‌های صنفی، بدینوسیله از کلیه اعضای دارای پروانه کسب اتحادیه صنف تهیه کنندگان و فروشندگان مواد شیمیایی تهران دعوت می‌گردد، از ساعت ۱۰ لغایت ۱۳ روز سه‌شنبه مورخ ۹۵/۱۱/۲۶ جهت شرکت در دور اول انتخابات اتحادیه، شخصا به نشانی: میدان هفت تیر اول خیابان بهار شیراز پلاک۴ طبقه سوم واحد۹ محل اتحادیه مراجعه وکاندیداهای مورد نظر خود را از بین افراد ذیل در قالب۵ نفر اعضای اصلی هیات مدیره و ۱ نفر بازرس انتخاب نمایند.
نکته مهم:
ـ لازم به ذکر است براساس ماده۱۳ آیین‌نامه انتخابات اتحادیه‌های صنفی فقط صاحب پروانه کسب مجاز به شرکت در انتخابات بوده و شرکا، دارندگان وکالت محضری، مباشر و یا اعضای خانواده مجاز به شرکت در انتخابات نمی‌باشند.
ـ ارائه اصل کارت ملی و پروانه کسب و یا تصویر آن جهت شرکت در انتخابات ضروری است.
اسامی داوطلبین عضویت در هیأت مدیره (۵نفر انتخاب شود)

ردیف	نام	نام خانوادگی
۱	غلامحسین	آزادی
۲	سیدمهدی	طاهری
۳	علی‌اکبر	غلام‌نژاد
۴	فروزان	غلامیان
۵	لطف‌اله	فارسی
۶	مصطفی	مبصری
۷	بابک	نمازی

اسامی داوطلبین عضویت در بازرسی (۱نفر انتخاب شود)

ردیف	نام	نام خانوادگی
۱	فرزانه	سرکسی
۲	عباس‌آقا	کثیری
۳	محسن	معین‌الدین

محمد جعفرنیا
رئیس هیأت اجرایی برگزاری انتخابات اتحادیه‌های صنفی

آگهی تغییرات شرکت ابر بسپار آرمان سهامی خاص
به شماره ثبت ۱۷۳۴۳۰ و شناسه ملی ۱۰۱۰۲۱۵۸۴۴۰
به استناد صورتجلسه مجمع عمومی عادی سالیانه مورخ ۱۳۹۵/۰۴/۱۴ تصمیمات ذیل اتخاذ شد : روزنامه کثیرالانتشار اطلاعات جهت درج آگهی های شرکت تعیین شد.ترازنامه و حساب سود و زیان سال مالی ۹۴ به تصویب رسید. محمدحسن عمادی خانقاه با کد ملی ۰۰۳۶۸۵۰۷۱۳ عباس منشئی با کد ملی ۰۰۴۳۳۸۴۱۰۲ و حمید منشئی با کد ملی ۰۰۵۴۰۴۲۶۷۴ برای مدت ۲ سال بعنوان اعضای هیات مدیره انتخاب گردیدند. موسسه حسابرسی آزمون سامانه به شناسه ملی ۱۰۱۰۰۴۵۲۰۱۰ بعنوان بازرس اصلی و مسعود رستگار دوست به کد ملی ۰۰۵۶۳۰۹۴۵۷ بعنوان بازرس علی البدل برای مدت یک سال مالی انتخاب گردیدند.
سازمان ثبت اسنادواملاک کشور
اداره ثبت شرکت ها و موسسات غیرتجاری تهران (۲۲۲۹۶)

آگهی تغییرات شرکت ابر بسپار آرمان سهامی خاص
به شماره ثبت ۱۷۳۴۳۰ و شناسه ملی ۱۰۱۰۲۱۵۸۴۴۰
به استناد صورتجلسه هیئت مدیره مورخ ۱۳۹۵/۰۴/۱۵ تصمیمات ذیل اتخاذ شد : عباس منشئی با کد ملی ۰۰۴۳۳۸۴۱۰۲ به سمت رئیس هیئ

خانه احزاب یزد افتتاح شد

یزد- خبرنگار اطلاعات:خانه احزاب استان یزد در مراسمی با حضور رئیس خانه احزاب ایران، مدیرکل سیاسی وزارت کشور، احزاب یزد، استاندار و شماری از مسئولان استانی افتتاح شد.

قدرتعلی حشمتیان رئیس خانه احزاب ایران در این مراسم با اشاره به فعالیت ۱۸۶ حزب در سراسر کشور گفت: احزاب در کشور ما سابقه دیرینه‌ای دارند و سابقه شکل‌گیری احزاب در کشور ما به زمان قاجار باز می‌گردد.

وی با بیان این‌که در زمان پیروزی انقلاب اسلامی فقط یک حزب جمهوری اسلامی در کشور فعال بود و امام خمینی (ره) نیز با تک حزبی موافق نبودند، افزود: مدتی که گذشت بر اساس تقاضای برخی در کشور، حزب روحانیون نیز تشکیل شد. رئیس خانه احزاب ایران با بیان این‌که در مجلس پنجم ۱۲۷ نماینده اصولگرای مجلس حزب «حزب‌الله» را شکل دادند، گفت: فقط ۳۰ نماینده بودیم که با راهنمایی‌های مقام معظم رهبری حزب مستقل را تشکیل دادیم. وی با اشاره به تشکیل خانه احزاب اظهار داشت: خانه احزاب ۵ دوره فعالیت کرد اما در دولت‌های نهم و دهم خانه احزاب تعطیل شد اما دوباره در این دولت فعالیت خود را از سر گرفت.

حشمتیان افزود: امید است روزی برسد که همه احزاب در هم ادغام شده و فقط ۳ حزب اصولگرا، اصلاح‌طلب و مستقل داشته باشیم و اعضا با تعامل و هم‌افزایی احزاب خود را اداره کنند.

وی با اشاره به این‌که اداره خانه احزاب باید بر اساس اساسنامه باشد، گفت: خانه احزاب در ۱۳ استان در ایام‌الله دهه مبارک فجر فعال خواهد شد و سایر استان‌ها نیز به مرور فعالیت خود را آغاز خواهند کرد.

وی با بیان این‌که احزاب از بدنه مردم هستند و در کنار مردم قرار دارند، افزود:اگر به احزاب بی‌احترامی شود یعنی به مردم بی احترامی و دهن‌کجی شده است. حشمتیان با اشاره به این‌که مقام معظم رهبری نیز به احزاب معتقد هستند، گفت: اگر احزاب تقویت شوند و جایگاه واقعی خود را پیدا کنند به طور قطع مورد حمایت مسئولان قرار خواهند گرفت.

وی با بیان این‌که انتقاد از لازمه‌های فعالیت احزاب است، افزود: تهدید، تهمت و افترا چیزی جز نابودی و پشیمانی ندارد بنابراین احزاب باید با تعامل با یکدیگر در صدد تقویت خود باشند.

رئیس خانه احزاب ایران ابراز امید واری کرد که افتتاح خانه احزاب استان یزد سرآغازی باشد برای برگزاری پرشور انتخابات پیش‌رو و امیدواریم با فعالیت احزاب شاهد حضور گسترده مردم در انتخابات باشیم

محمدامین رضازاده مدیرکل سیاسی وزارت کشورنیز با اشاره به این‌که از ایران به عنوان یک کشور قدرتمند درمنطقه یاد می‌شود، افزود: زحماتی که در ۳۸ سال گذشته کشیده شده است و نیز مواضع، همت، حمایت مردم و مسئولان منجر به اقتدار ایران اسلامی در سطح منطقه شده است.

وی با بیان این‌که کشور ما در اوج اقتدار ملی است و وحدت و همگرایی در همه جناح‌ها حاکم است، افزود: خوشبختانه امروز امنیت ملی در کشور وجود دارد و کسی جرأت ندارد به کشور ما نگاه چپ داشته باشد که این امر حاکی از قدرت ملی ما است.

او گفت: باید برای توسعه و عمران و آبادانی کشور از همه جریان‌های سیاسی استفاده شود که تاکنون نیز رویکرد دولت بر این رویه بوده است.

رضازاده با بیان این‌که در سیاست داخلی نیز بسترسازی‌هایی برای ثبات سیاسی و احزاب کشور انجام شده است، افزود: یکی از میوه‌های شیرین این رویکرد ایجاد خانه احزاب بود که تعطیلی آن نیز دلایل مختلفی دارد و نمی‌توان گفت که تنها دلیل آن دولت بوده است.

وی با اشاره به پیشرفت‌های سیاسی احزاب در سطح کشور گفت: خانه احزاب مکانی است که باید نمایندگان احزاب جمع شوند ودرفعالیت‌های سیاسی عرض اندام کنند ودراین مکان در راستای تقویت مدارا و سازگاری در جامعه بکوشند.

سیدمحمد میرمحمدی استاندار یزد نیز بااشاره به این‌که قدردان احزاب استان یزد هستیم، گفت: در جلساتی که با احزاب استان داشتیم گرچه آستانه تحمل احزاب در استان کم بود، اما نتایج خوبی نیز حاصل شد و هر چه پیش رفتیم پخته‌تر برخورد می‌کردند. وی با بیان این‌که تعامل، گفتگو و همنشینی احزاب با یکدیگر نتیجه بهتری برای جامعه دارد، گفت: هر حزب باید کانون آرامش‌دهنده برای جامعه باشد. او اظهار داشت: احزاب سیاسی باید امانت‌داری، همدلی و همکاری و شیوه تعامل را اشاعه دهند و بدون تندی و پرخاشگری حرف خود را به راحتی و آرامش مطرح کنند.

میرمحمدی با بیان این‌که باید افکار و اندیشه‌ها را حساس کرد، افزود: باید اقدامات را بر اساس فکر و اندیشه انجام داد تا زیان و ضرر آن کمتر باشد در حالی که اقدامات احساسی بسیار آسیب‌زننده هستند و آسیب اصلی را نیز مردم می‌بینند خانه احزاب استان یزد به عنوان نمایندگی خانه احزاب ایران با مشارکت سه جناح اصولگرا، اصلاح‌طلب و مستقل به صورت رسمی در خیابان فرمانداری یزد افتتاح شد.

نصب پنل‌های تولید برق خورشیدی در خانه‌های مددجویان کمیته امداد قم

قم ـ خبرنگار اطلاعات: برای کسب درآمد مددجویان جویای کار کمیته امداد پنل‌های تولید برق خورشیدی نصب می‌شود.

اکبر میرشکار، مدیر کل کمیته امداد امام خمینی(ره) استان قم در نشست خبری مجتمع تربیتی اقامتی حضرت فاطمه معصومه(س) قم، با ارائه گزارشی از اقدامات ده ماهه کمیته امداد استان قم، اظهار کرد: کمیته امداد امام خمینی(ره) ۲۲ روز بعد از پیروزی انقلاب اسلامی شکل گرفت و تنها دستگاهی است که اسم امام راحل را همراه دارد.

وی افزود: کمیته امداد توانسته است منشأ خیر و برکات بسیاری باشد و خیلی از افراد اگر کمیته امداد نبود به خودکفایی و توانمندی نمی‌رسیدند و خیلی از این افراد امروز خودشان حامی هستند و به جای اینکه کمک دریافت کنند به سایران کمک می‌دهند.

وی با بیان اینکه در این سال‌ها بیش از ۷۰۰ هزار شغل توسط کمیته امداد ایجاد شده است، اضافه کرد: ۱۶ هزار و ۱۳۱ خانوار در قم زیر پوشش هستند که با اعضای خانواده ۳۷ هزار و۲۸۷ نفر را تشکیل می‌دهند.

میرشکار با بیان اینکه ۶/۶ خانوارها و ۳/۳ جمعیت استان زیر پوشش کمیته امداد هستند، افزود: از این شمار ۱۱ هزار زن سرپرست خانوار هستند و از خدمات امداد بهره‌مند می‌شوند.

مدیرکل کمیته امداد استان قم، اظهار کرد:۱۸۹۰ یتیم زیر پوشش هستند که توسط ۲۲ هزار حامی حمایت می‌شوند، یعنی هر یتیم ۹ حامی دارد و نزدیک ۲۶۸ هزار تومان هر ماه به حساب هر یتیم واریز می‌شود.

وی با بیان اینکه بیش از ۲۶ هزار نفر بیمه امداد هستند، تاکید کرد: تقریباً ۵ درصد هزینه درمان توسط افراد زیر پوشش دریافت می‌شود و امسال حدود ۱۲۵ میلیارد ریال برای درمان مددجویان هزینه شده است.

میرشکار با بیان اینکه ۴۵۲۸ دانش آموز در قم زیر پوشش کمیته امداد هستند، اضافه کرد: این دانش آموزان در طول تحصیلی به صورت حداقلی حمایت می‌شوند، در همه شهرها در مهرماه ۲۰ هزار تومان برای هزینه کمک تحصیلی اعطا شد اما در استان قم۱۲۰ هزار تومان اهدا شد.

مدیر کل کمیته امداد قم از وجود۱۵۰ دانشجوی زیر پوشش کمیته امداد خبر داد و افزود: این افراد برای تأمین شهریه دانشگاه‌ها از حمایت‌های کمیته امداد بهره‌مند می‌شوند و به خاطر کسری اعتبار۶۰ درصد شهریه پرداخت می‌شود، دانشجویان دانشگاه دولتی هم مستمری کمک تحصیلی دریافت می‌کنند.

وی با اشاره به اینکه ۳۷۳۶ خانواده بیمه تأمین اجتماعی شده‌اند، اضافه کرد: ۶۹۶ مورد در حوزه ازدواج در ۱۰ ماه کمک هزینه ازدواج داشته‌ایم که سرانه استان قم از کشور بالاتر است، حدود ۱۰ درصد از ازدواج‌هایی که در قم رقم می‌خورد از امداد کمک دریافت می‌کنند.

میرشکار با تأکید بر اینکه ۴۲۳۵ نفر در ۱۰ ماه سال ۹۵ به صندوق امداد ولایت معرفی شده‌اند، بیان کرد: این صندوق ۷ میلیارد۷۰۰ میلیون تومان وام قرض الحسنه بدون سود به ۴۲۳۵ نفر پرداخت کرده است.

مدیر کل کمیته امداد استان قم با بیان اینکه کمیته امدادبه دنبال ایجاد اشتغال پایدار است، اضافه کرد: ابتدا افراد شناسایی و استعداد سنجی شده و بعد از آن مشاوره انجام می‌گیرد و اگر نیاز به مهارت اندوزی داشت معرفی می‌شود که ۷۵۲ نفر برای دریافت تسهیلات معرفی شده‌اند.

وی افزود: ۹ میلیارد و۵۰۰ میلیون تومان از مجموع ۱۳ میلیارد تومانی که به قم اختصاص داده شده بود دریافت کردیم.

وی با اشاره به میزان صدقات مردم، گفت: در این مدت ۸ میلیارد و ۷۰۰ میلیون تومان، زکات ۷۰۰ میلیون تومان، اکرام ایتام ۶ میلیارد و ۸۰۰ میلیون تومان توسط مردم به کمیته امداد کمک شده است.

وی با اشاره به اینکه ۱۷۸ مورد مسکن ساخته و تحویل افراد شده است، تاکید کرد: ۵۱ میلیارد و ۵۰۰ میلیون تومان دریافتی کمیته امداد بوده که از این میزان ۳۱ میلیارد تومان دولتی بوده است.

او با بیان اینکه یک میلیارد و ۶۰۰ میلیون تومان برای جهیزیه در این۱۰ ماه هزینه شده است، اضافه کرد: حقوق و دستمزد کمیته امداد از خزانه دولت پرداخت می‌شود و یک ریال از کمک مردم در کارهای خود کمیته امداد هزینه نمی‌شود.

مدیر کل کمیته امداد امام خمینی(ره) استان قم از انجام ۴۰۰ مورد تعمیرات مسکن در این۱۰ ماه خبر داد و گفت: نگاه ما در کمیته امداد قم توانمندسازی خانواده‌ها است و اعتقاد داریم که نباید نیازمندان در کمیته امداد ماندگار شوند.

میرشکار با اشاره به اینکه در قم برای ایجاد اشتغال دو مشکل اساسی وجود دارد، تاکید کرد: بیش از۸۰۰۰ نفر این افراد خانم هستند و استان قم در بعد زنان سرپرست خانوار بالاتر از میانگین کشوری است و دوم اینکه به دلیل مشکلات محیط زیستی باید از کارهای دامپروری و کشاورزی فاصله بگیریم.

او با اشاره به اینکه باید اشتغال این بانوان با در نظر گرفتن شرایط خانه‌داری باشد، اضافه کرد: تا پایان اسفند سال آینده برای همه زنان سرپرست خانوار شغل ایجاد می‌شود.

میرشکار با اشاره به اینکه اداره خدمات ویژه زنان سرپرست خانوار ایجاد شده است، افزود: چشم انداز و برنامه ویژه‌ای برای زنان سرپرست خانوار در نظر گرفته شده و خدماتی که در این زمینه ارائه خواهد شد با سایر مددجویان متفاوت خواهد بود.

مدیرکل کمیته امداد استان قم از بازنگری پرونده‌های کمیته امداد خبر داد و گفت: خانواده‌هایی که به حدی از خودکفایی می‌رسند از مددجویان خارج می‌شوند در موارد خاص مانند تأمین جهیزیه و درمان تحت حمایت قرار می‌گیرند، و ما از۱۷۰۰ خانوار قطع معیشت کردیم.

مسابقات قرآن و عترت فرهنگیان در دلیجان برگزار شد

دلیجان خبرنگاراطلاعات: معاون پرورشی و تربیت بدنی آموزش و پرورش شهرستان دلیجان گفت : ۱۰۰ فرهنگی شهرستان درمسابقات قرآن، عترت ونمازدر ۴ رشته (قرائت تحقیق، حفظ ، نهج البلاغه و احکام) به رقابت پرداختند.

محسن رفیعی هدف از برگزاری اینگونه مسابقات را تلاش برای انس بیشتر فرهنگیان فرهیخته با مفاهیم بلند قرآن کریم، نهج البلاغه و احکام دانست و افزود: جذب حداکثری کارکنان و همکاران و مشارکت آنان در توسعه و تعمیق معارف قرآن و عترت و فرهنگ نماز بسیار تأثیر گذار است .

معاون پرورشی و تربیت بدنی آموزش و پرورش دلیجان افزود: در هریک از رشته ها یک نفر به تفکیک جنسیت از منطقه به استان و از استان به مرحله کشوری راه خواهد یافت. رفیعی افزود: فرهنگیانی که موفق به کسب ۷۰ درصد از امتیاز حاصله شده اند مورد قدردانی قرار خواهند گرفت و همکاران فقط تا ۵ اسفند فرصت دارند برای معرفی به استان نسبت به ارسال مقاله در (رشته نهج البلاغه) و تهیه طرح درس ویژه دانش آموزان متوسطه اول (رشته احکام) اقدام کنند.

ابطال پروانه استاندارد ۹۵ واحد تولیدی در یزد

یزد- خبرنگار اطلاعات: پروانه استاندارد ۹۵ واحد تولیدی و صنعتی در استان یزد باطل شد.

مطلب بالارا محمدحسین ماجدی مدیرکل استاندارد استان یزد در جمع خبرنگاران اعلام کرد و افزود:علاوه براین، تعداد زیادی اخطاروتعلیق نیزاز سوی استاندارد برای سایر واحدها صادر شده است.

وی با اشاره به این‌که فعالیت واحدهای تولیدی و صنعتی رصد شده و کالاهای تولید شده توسط آنها مورد آزمایش قرار می‌گیرد، گفت: بازرسان استاندارد از مرحله تولید تا توزیع کالاها را مورد بررسی قرار می‌دهند.

او ادامه داد: امسال ۲۱ هزار مورد بازدید از مراکز عرضه کالاها و واحدهای صنفی انجام شده و اقدام های لازم برای کالاهای فاقد استانداردبه انجام رسیده است.

ماجدی در ادامه سخنانش از صدور ۳۷۹۲ پروانه استاندارد در استان یزد خبر داد و افزود: پروانه ۹۵ واحد باطل شد.

وی در مورد رصد آسانسورها و بررسی استاندارد آنها نیزگفت: آسانسورها در ۵ مرحله تست می‌شوند و سپس برای آنها مجوز صادر می‌شود اما ۲شرکت فعال در استان یزد وضع نامناسبی داشتند که برای بهبود آن ۶ماه به فرصت داده شد.

ماجدی ادامه داد: اداره استاندارد استان یزد به استناد این آزمایش‌ها، پروانه استاندارد برای کارخانه‌ها صادرکرده یا آنها را باطل و تعلیق می‌کند که در یک مورد از واحدها،مغایرت‌هایی در آزمایش‌های انجام شده وجود داشت و این امر اعتراض‌هایی را به دنبال داشت.

وی گفت: در چنین مواردی با تکرار آزمایش برای رفع مغایرت‌ها و رسیدن به نتیجه قطعی اقدام می‌شود که در این مورد نیز اقدامات لازم انجام شد.

ماجدی همچنین از فعالیت ۳۶ آزمایشگاه همکار با استاندارد خبر داد و افزود: مجوز همکاری ۳ آزمایشگاه در مدت اخیر باطل شده است. او با اشاره به این‌که یزد از استان‌های گردشگرپذیر به شمار می‌رود، افزود: مراکز اقامتی گردشگری بر اساس استانداردهای سازمان میراث فرهنگی فعالیت می‌کنند اما از سوی اداره استاندارد پیشنهاد شده تا استانداردهای ملی در زمینه گردشگری جمع‌آوری و استاندارد ملی برای مراکز اقامتی و پذیرایی تدوین شود.

اجرای ۱۰ پروژه بزرگ فولادی در خواف

خواف ـ خبرنگار اطلاعات: ۱۰ پروژه بزرگ فولادی در شهرستان خواف در دست ساخت است.

فرماندار خواف: با اعلام این مطلب در جلسه شورای اداری این شهرستان افزود: زیرساخت‌های این پروژه‌ها از جمله گاز و برق تأمین شده است.

دکتر پهلوان‌نژاد وجود ۱۲۳ کیلومتر مرز مشترک با کشور افغانستان و وجود معادن غنی سنگ آهن با یک میلیارد تن ذخیره قطعی را یکی از استعدادهای بزرگ این شهرستان برشمرد و گفت: مشکل تأمین آب پروژه‌های فولادی نیز با حفر چهار حلقه چاه عمیق به طور موقت حل شده است، امّا در درازمدت باید آب مورد نیاز از محل طرح انتقال آب از دریای عمان که توسط شرکت‌های چینی در دست بررسی است، تأمین شود.

وی سپس از وضع نامناسب آنتن‌دهی شبکه‌های صداوسیما در این منطقه به شدت انتقاد کرد و گفت: دستگاه‌های نصب شده در سنگان برای تأمین پخش صدا و تصویر صداوسیمای جمهوری اسلامی ایران بسیار ضعیف است و برنامه‌ها با وزش باد و بارندگی قطع می‌شود و در بیشتر روستاها نیز شبکه‌های دیجیتالی فعال نیستند. در ادامه این جلسه نماینده مردم خواف و رشتخوار گفت: بهترین تونل بادی دنیا توسط ۴۰ شرکت در خواف در حال ساخت است. دکتر نگهبان سلامی افزود: طرح مطالعات آب مصرفی معادن از دریای عمان به طول ۱۲۰۰ کیلومتر توسط یک شرکت چینی نیاز به تضمین آب مصرفی از طرف معادن دارد.

در این جلسه امام جمعه اهل سنت خواف با بیان این که با وجود داشتن این همه معادن برای اشتغالزایی و به‌کارگیری نیروهای بومی هیچ اقدامی نشده است، گفت: با توجه به این که این شهرستان به عسلویه شرق کشور معروف است، هیچ‌گونه اقدامی برای زیباسازی شهر انجام نشده و مبلمان ندارد. مولوی احراری افزود: صداوسیما متعلق به همه مردم است و همانطور که مقام معظم رهبری فرموده‌اند وحدت و انسجام مردم باید رعایت شود و از ورود کسانی که افراط‌گرایی می‌کنند باید جلوگیری شود تا عده‌ای دل آزرده نشوند.

در پایان عضو هیأت رئیسه مجلس شورای اسلامی با بیان این که در سال ۹۶ مبلغ ۳۰۰ میلیارد تومان بودجه برای صداوسیمای جمهوری اسلامی در بخش سیگنال‌رسانی و توسعه مناطق محروم درنظر گرفته شده است، گفت: بخشی از خسارات وام‌های زیر ۱۰۰ میلیون تومان روستایی و کشاورزی و تولیدی را دولت تا پایان سال جاری پرداخت می‌کند و بخشی از آن را بانک متقبل شده است و مردم از این قانون استفاده کنند.

کاتب همچنین گفت: ۵۰۰ میلیارد دلار برای توسعه شبکه آبرسانی و ۳۰۰ میلیارد تومان برای توسعه عمران روستایی در سال ۹۶ اختصاص یافته است و بدین وسیله ۵۰۰۰ روستا در سطح کشور از لحاظ بنیه اقتصادی تقویت خواهد شد. وی در پایان گفت: درنظر دارد ۱/۵ میلیارد دلار از صندوق توسعه ملی را برای اشتغال عشایر و روستائیان اختصاص دهد.

راه‌اندازی خط جدید تولید قطعات خودروساز در آمل

ساری ـ خبرنگار اطلاعات: خط جدید تولید قطعات خودروسازی شمال کشور در واحد تولیدی فولادین ذوب آمل واقع در فاز یک شهرک صنعتی امامزاده عبدالله(ع) آمل راه‌اندازی شد.

مدیرعامل شرکت شهرک‌های صنعتی مازندران در این مراسم گفت: ۲۲۴ واحد تولیدی با سرمایه‌گذاری ۲۶۱۰ میلیارد ریال در شهرک صنعتی آمل به بهره‌برداری رسیده است.

موسوی بیان داشت: استقرار واحدهای تولیدی با برندهای معتبر در این شهرک صنعتی موجب پویایی تولید، رونق اقتصادی و ایجاد اشتغال پایدار در منطقه شده است.

مدیرعامل شرکت فولادین ذوب آمل نیز در این مراسم با اشاره به اینکه این شرکت زمینی به مساحت ۴۵ هکتار با اشتغالزایی ۱۵۰۰ نفر متشکل از بخش‌های مختلفی به فعالیت می‌پردازد بیان کرد: از جمله امکانات و ظرفیت‌های این شرکت کوره‌های القایی، قوس الکتریکی، خطوط قالب‌گیری، دستگاه‌های ماهیچه‌گیری و دیگر امور است که مواد اولیه ما ذوب آماده و نمونه‌برداری شده و نتایج به آزمایشگاه می‌رود و در کنار آن، دیگر مراحل انجام می‌گیرد.

حسام اردشیر لاریجانی با اشاره به اینکه در شرکت، فرآیند ذوب‌ریزی و عملیات نمونه‌گیری و خط تست انجام می‌گیرد و تمام قطعات ما بررسی شده است افزود: همچنین علاوه بر داشتن واحد ماشین‌کاری دیسک، اصل محصولات ما برای خودروسازان است که از سال ۸۶ با شرکت ایران‌خودرو همکاری می‌کنیم.

وی با اعلام اینکه با راه‌اندازی خط جدید ۳۰۰ نفر به مجموعه اضافه می‌شوند، گفت: از اهداف طرح توسعه این شرکت اشتغالزایی، صادرات و داخلی‌سازی قطعات است که ظرفیت تولید ما ۸۵ هزار تن می‌شود.

وی اضافه کرد: راه اندازی خط تولید قطعات خودروسازی شامل کاسه چرخ عقب پژو ۴۰۵، فلایول پژو ۲۰۶، دیسک ترمز ساده عقب سمند، کاسه چرخ عقب پژو ۲۰۶، دیسک ترمز هوا خنک پژو ۴۰۵ و کپه یاتاقان پژو ۴۰۵ XU7 است که رونمایی شد.

افتتاح مرکز اورژانس در بیمارستان فاطمیه بادرود

بادرود ـ خبرنگار اطلاعات: مرکز اورژانس بیمارستان فاطمیه بادرود در مراسمی توسط دکتر رسول زرگرپور استاندار اصفهان افتتاح شد.

در این مراسم که دکتر اصغری رئیس دانشگاه علوم پزشکی اصفهان، قاسمی امام جمعه بادرود و حسنی فرماندار نطنز حضور داشتند، استاندار اصفهان اظهار داشت: از آقای دکتر محققی که در خارج از کشور هستند و جزو خیرین این منطقه هستند متشکریم که این ساختمان را با هزینه‌ای بالغ بر ۱۵ میلیارد ریال ساخته‌اند.

دکتر زرگرپور افزود: دکتر محققی اولین پزشک بادرودی است که تاکنون بیش از ۱۰۰ میلیارد ریال در کارهای بیمارستانی و عمرانی بادرود کمک کرده است.

او گفت: به خاطر وجود چنین افرادی است که می‌گویند اصفهان بهشت خیرین است و همین امسال ۲۲۰ هزار متر بیمارستان با بیش از ۱۲۰۰ تخت توسط خیرین اصفهانی بنا شده است.

همچنین دکتر احمدی رئیس بیمارستان فاطمیه بادرود گفت: پیش از این نیز راه‌اندازی بخش اطفال و داخلی و مرمت ساختمان کلینیک تخصصی پزشکان متخصص این بیمارستان با مساعدت خیر نیکوکار دکتر محققی با هزینه ۲۰۰ میلیون تومان در مدت یک سال اخیر انجام شده است.

همچنین در مراسمی با حضور استاندار اصفهان، مدیرکل نوسازی مدارس استان، رئیس اداره آموزش و پرورش استثنایی استان اصفهان و مسئولان نطنز و بادرود در شهرک آزادگان ۲ واحد آموزشی ابتدایی شهید حسین قارداشی و استثنایی جابربن عبدالله انصاری توسط مادر شهید حسین قارداشی افتتاح شد. در این مراسم محمد حسین سجاد مدیر کل نوسازی مدارس استان اصفهان گفت: این ۲ واحد آموزشی ۱۰ کلاسه، با زیربنایی به مساحت ۹۷۰ مترمربع و حیاط ۳۵۰۰ متری و صرف هزینه ۱۲ میلیارد ریال از اعتبار ملی و استانی و تحت نظارت اداره کل نوسازی مدارس استان اصفهان، ساخته شده است. در حاشیه این مراسم سجاد مدیرکل نوسازی مدارس استان، اصفهان از واحد آموزشی در حال ساخت دکتر شریعتی واقع در روستای فمی دیدن کرد و در جمع اعضای شورای این روستا گفت: این واحد آموزشی ۳ کلاسه با اجرای ماده ۱۸۰ تخریب و بازسازی مدارس و زیربنایی به مساحت ۳۰۰ مترمربع و حیاطی به مساحت ۳۰۰۰ مترمربعی، با اعتبار ۵ میلیارد ریال ساخته می‌شود.

تاریخ انتشار: ۱۳۹۵/۱۱/۲۳
آگهی دعوت مجمع عمومی فوق‌العاده (نوبت‌دوم)
شرکت تعاونی مسکن کارکنان سازمان سنجش آموزش کشور
بدین‌وسیله به اطلاع اعضای محترم تعاونی مسکن کارکنان سازمان سنجش آموزش کشور می‌رساند: با توجه به عدم حصول حد نصاب لازم در تعداد اعضای حاضر در مجمع‌عمومی فوق‌العاده نوبت اول، مجمع عمومی فوق‌العاده (نوبت‌دوم) شرکت تعاونی مسکن کارکنان سازمان سنجش آموزش کشور در ساعت ۱۰:۳۰ روز چهارشنبه مورخه ۱۳۹۵/۱۲/۰۴ در محل سالن ثامن‌الائمه سازمان سنجش آموزش کشور به آدرس: تهران، خیابان کریمخان‌زند، بین خیابان استاد نجات‌الهی و خیابان شهید قرنی پلاک ۲۰۴ برگزار می‌شود.
از تمامی اعضا دعوت می‌شود در این جلسه حضور به‌هم رسانند. ضمناً هر عضو می‌تواند حداکثر وکالت سه عضو دیگر را برای حضور در جلسه مجمع عمومی بر عهده داشته‌باشد.
دستور جلسه: طرح و تصویب اساسنامه جدید تعاونی مطابق با قانون بخش تعاونی ابلاغی از طرف اداره کل تعاون، کار و رفاه اجتماعی استان تهران
هیات‌مدیره
شرکت تعاونی مسکن کارکنان سازمان سنجش آموزش کشور

آگهی تغییرات شرکت پیشگامان سلامت ارومیه سهامی خاص به شماره ثبت ۱۱۲۰۳ و شناسه ملی ۱۰۲۲۰۱۶۲۳۶۶
به استناد صورتجلسه مجمع عمومی عادی بطور فوق‌العاده مورخ ۱۳۹۵/۰۷/۲۸ تصمیمات ذیل اتخاذ شد: ۱ـ ترازنامه و صورت‌های مالی سال ۱۳۹۴ تصویب شد. ۲ـ آقایان دکتر رسول نوذرنژاد به شماره ملی ۱۴۶۵۱۸۰۷۴۵، دکتر حسن انتظامی به شماره ملی ۲۸۵۱۲۵۶۶۰۲، دکتر کامران جمشیدی میدان دار به شماره ملی ۲۷۵۴۱۴۶۹۲۱، دکتر مهدی کاکای افشاری به شماره ملی ۱۲۸۴۵۱۰۵۰۶، دکتر ناصر بصیرنیا به شماره ملی ۲۷۹۵۴۱۴۳۷۱ به سمت اعضای اصلی هیات‌مدیره و آقایان دکتر فرخ قوام به شماره ملی ۳۷۵۳۳۹۶۲۸۰ و دکتر علی آقابر ماکوئی به شماره ملی ۲۸۳۰۶۹۰۳۲۸ به سمت اعضای علی‌البدل هیات‌مدیره به مدت دو سال انتخاب شدند. ۳ـ آقای دکتر قاسم رضائی به شماره ملی ۲۸۵۱۳۳۲۸۹۲ به سمت بازرس اصلی و آقای دکتر جواد افتخاری به شماره ملی ۲۹۱۹۷۵۷۵۵۸ به سمت بازرس علی‌البدل به مدت یکسال انتخاب گردیدند. ۴ـ روزنامه اطلاعات جهت درج آگهی‌های شرکت تعیین شد. با ثبت این مستند تصمیمات انتخاب بازرس، انتخاب مدیران، انتخاب روزنامه کثیرالانتشار انتخاب شده توسط متقاضی در سوابق الکترونیک شخصیت حقوقی مرقوم ثبت و در پایگاه آگهی‌های سازمان ثبت قابل دسترس می‌باشد.
اداره کل ثبت اسناد و املاک استان آذربایجان غربی
مرجع ثبت شرکت‌ها و موسسات غیر تجاری ارومیه
۳۳۴۵/الف

ابلاغیه
در خصوص دادخواست خواهان آقای **محمد صدیقی** فرزند رحیم به طرفیت خوانده آقای میثم نجفی قره‌لر فرزند گل احمد به خواسته مطالبه با توجه به اینکه خوانده مجهول‌المکان بوده طبق ماده ۷۳ آیین دادرسی مدنی ابلاغ دادخواست و ضمایم ازطریق نشر آگهی در جراید کثیرالانتشار می‌باشد. وقت رسیدگی به تاریخ ۹۵/۱۲/۲۸ ساعت ۹:۳۰ موکول شده در شورا حضور یابید در غیر اینصورت مفاد دادخواست و ضمایم ابلاغ شده محسوب خواهد شد.
شعبه اول شورای حل اختلاف شهرستان بانه

آگهی تغییرات
شرکت برق منطقه‌ای اصفهان سهامی خاص
به شماره ثبت ۷۲۷ و شناسه ملی ۱۰۲۶۰۱۳۱۳۸۰
به استناد نامه شماره ۲۰/۲۲۷۷۵ مورخ ۱۳۹۵/۱۰/۱۹ سازمان خصوصی‌سازی و صورتجلسه مجمع عمومی عادی سالیانه مورخ ۱۳۹۵/۶/۱ تصمیمات ذیل اتخاذ شد:
ـ ترازنامه و صورت سود و زیان سال مالی ۱۳۹۴ مورد تصویب قرار گرفت.
ـ سازمان حسابرسی به عنوان حسابرس و بازرس قانونی شرکت برای سال ۱۳۹۵ انتخاب گردید.
با ثبت این مستند تصمیمات تصویب ترازنامه و صورت‌های مالی، انتخاب بازرس انتخاب شده توسط متقاضی در سوابق الکترونیک شخصیت حقوقی مرقوم ثبت و در پایگاه آگهی‌های سازمان ثبت قابل دسترس می‌باشد.
اداره کل ثبت اسناد و املاک استان اصفهان
مرجع ثبت شرکت‌ها و موسسات غیر تجاری اصفهان

دادنامه
پرونده کلاسه ۹۵۰۹۹۸۲۸۳۵۱۰۰۷۷۰ شعبه دادگاه عمومی بخش آبگرم تصمیم‌نهایی شماره ۹۵۰۹۹۷۲۸۳۵۱۰۱۰۹۲
شاکی: آقای مهدی طاهری فرزند محمدتقی به نشانی آبگرم ـ خ امام ـ انتهای خیابان مطهری
متهمین: ۱. آقای عزت وکیلی ۲. آقای رضا رضایی همگی به نشانی
اتهام‌ها: ۱. فحش و الفاظ رکیک یا نسبتهای توهین‌آمیز و... ۲. کلاهبرداری
گردشکار در این پرونده در خصوص شکایت آقای مهدی طاهری فرزند محمدتقی علیه آقای عزت‌وکیلی و رضا رضایی دائر بر اخذ مال از طریق کلاهبرداری و فحاشی از طریق تلفن، مطرح که دادگاه با بررسی اوراق و محتویات پرونده به شرح ذیل مبادرت به صدور رأی می‌نماید.
«رأی دادگاه»
در خصوص شکایت آقای مهدی طاهری فرزند محمدتقی علیه آقای عزت وکیلی و رضا رضایی دائر بر اخذ مال از طریق کلاهبرداری و فحاشی از طریق تلفن، در خصوص کلاهبرداری با عنایت به اینکه موضوع اختلاف حساب بوده و در واقع شاکی خواهان مطالبه مبلغ معامله خود می‌باشد که فاقد جنبه جزایی است و شاکی به تقدیم دادخواست حقوقی ارشاد می‌شود لذا به استناد ماده ۲۶۵ قانون آیین دادرسی کیفری قرار منع تعقیب صادر و اعلام می‌شود و در خصوص اتهام توهین با توجه به اینکه از تاریخ وقوع جرم (۱۳۹۴/۶/۲۹) بیش از یکسال گذشته و سپس شاکی اقدام به طرح شکایت نموده لذا از آنجاییکه طبق ماده ۱۰۶ قانون مجازات اسلامی حق مذکور از شاکی سلب شده لذا در این باره قرار موقوفی تعقیب صادر و اعلام می‌شود. رأی صادره حضوری و ظرف مهلت بیست روز از تاریخ ابلاغ قابل اعتراض در دادگاه محترم تجدیدنظر استان قزوین می‌باشد.
جواد افشاری ـ دادرس و سرپرست دادگاه عمومی بخش آبگرم

آگهی دعوت از بستانکاران
شرکت توسعه اموال سینا (سهامی خاص ـ در حال تصفیه)
به شماره ثبت ۴۳۶۶۱۱ و شناسه ملی ۱۰۳۲۰۸۶۰۲۶۲
نوبت دوم
به موجب ماده ۲۲۵ قانون تجارت از کلیه بستانکاران شرکت توسعه اموال سینا (سهامی خاص ـ درحال تصفیه) دعوت می‌شود با در دست داشتن مستندات طلب خود از تاریخ انتشار اولین نوبت این آگهی به مدت ۶ ماه شمسی به آدرس: تهران ـ خیابان گاندی ـ خیابان چهارم ـ پلاک ۳ مراجعه نمایند. بدیهی است پس از انقضای مدت مذکور هیچ‌گونه ادعایی از این بابت مسموع نخواهد بود.
هیأت تصفیه شرکت توسعه اموال سینا (سهامی خاص ـ در حال تصفیه)

آگهی دعوت مجمع عمومی عادی به طور فوق‌العاده
بدینوسیله از کلیه سهامداران **شرکت فرا توسعه سامان رشد (سهامی عام) به شماره ثبت ۳۰۰۱۴۲ و شناسه ملی ۱۰۱۰۳۳۷۸۰۳۴** دعوت به عمل می‌آید تا در جلسه مجمع‌عمومی عادی به‌طور فوق‌العاده که در ساعت ۱۵ مورخ ۱۳۹۵/۱۲/۰۸ واقع در: تهران، خیابان آزادی، جنب دانشگاه شریف، خیابان شهید صادقی، پلاک ۲۶، طبقه ۴، واحد ۱۳ تشکیل می‌گردد، حضور به‌هم رسانند. **دستور جلسه:** ۱ـ تعیین اعضاء هیأت مدیره. ۲ـ تعیین بازرسان قانونی. ۳ـ تصویب صورتهای مالی سال ۱۳۹۳ و ۱۳۹۴. ۴ـ تعیین روزنامه کثیرالانتشار. ۵ـ سایر موارد قابل طرح که در صلاحیت این مجمع باشد.
هیأت مدیره

آگهی دعوت از بستانکاران
شرکت پشتیبانی ساخت و تهیه کالای نفت تهران ـ سهامی خاص (در حال تصفیه)
ثبت شده به شماره ۴۵۷۱۰ و شناسه ملی ۱۰۱۰۰۹۰۹۸۸۶
نوبت اول
شرکت ملی نفت ایران
شرکت پشتیبانی ساخت و تهیه کالای نفت تهران ـ سهامی خاص (در حال تصفیه)
شرکت مذکور طی آگهی مندرج در صفحه ۴۳ روزنامه رسمی شماره ۲۰۵۱۱ مورخ

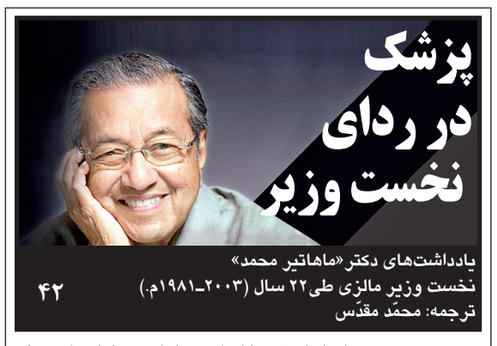

پزشک در ردای نخست وزیر

یادداشت‌های دکتر «ماهاتیر محمد»
نخست وزیر مالزی طی ۲۲ سال (۲۰۰۳ـ۱۹۸۱م.)
ترجمه: محمّد مقدّس

۴۲

من شیفته داستانهای قهرمانان افسانه‌ای بریتانیایی از جمله "روکفیست روگان" و "ماد کاریو" و خلبانان جنگنده قهرمانی که به سادگی هواپیماهای آلمانی را سرنگون می‌کردند، بودم و سپس عاشق "جان کین تک" همان بازرسی که هرگز در به دام انداختن و دستگیری مجرمان ناکام نمی‌ماند، شدم.

من در آن شخصیت‌ها تصویر قالبی مردی سفیدپوست یا همان "اورانگ پوتیه" را می‌دیدم و می‌خواستم به ویژه در بعد شجاعت و شیوه برنامه‌ریزی گام‌های آن و خرسندی‌اش در برخورد با خطرات، با وی همذات پنداری کنم. آنها مردانی منضبط و در وعده‌هایی که می‌دادند، صادق بودند و به رغم خطرات بزرگی که با آن روبرو می‌شدند، هرگز تسلیم نمی‌شدند. گمان می‌کردم اگر من هم مثل آنها بشوم همین ویژگی‌ها به من کمک خواهد کرد برای رویارویی با چالش‌ها، برخیزم. می‌خواستم توانایی‌های خود را عادلانه ارزیابی کنم و نقاط ضعف و قوت خود را در ارتباط با دوستانم بیابم و به آرامی برای راهبردهای خود برنامه‌ریزی کنم و آنها را به مورد اجرا بگذارم.

من به شکلی پرورش یافتم که هیچ توجهی به حضور استعماری بریتانیایی‌ها نداشتم و زمانی که تاریخ امپراتوری بریتانیا را در مدرسه خواندم آنقدر ساده بودم که از اینکه بخشی از این امپراتوری هستم، احساس افتخار می‌کردم، تا جایی که از پول توجیبی خود به صندوق مالایایی که مقامات استعماری بریتانیا برای حمایت از فعالیت‌های جنگی در جنگ جهانی دوم تأسیس کرده بودند، کمک کردم. در همه سالگردهای ۱۱نوامبر یعنی روز آتش‌بسی که بیانگر پایان جنگ جهانی اول در سال ۱۹۱۸م. بود، یک شاخه گل مصنوعی خشخاش می‌خریدم و با سنجاق آنرا بر روی پیراهن خود می‌آویختیم تا بدین ترتیب از جنگجویان قدیمی حمایت کرده باشم. همسران بریتانیایی‌های دور از سرزمین مادری و آنهایی که به تنهایی زندگی می‌کردند در حالی که سینی‌های پر از گل‌های کاغذی و جعبه‌های برش داده شده حلبی در دست داشتند، برای جمع‌آوری کمک به مدرسه می‌آمدند. من واقعاً جوانی شیفته انگلیسی‌ها بودم و فکر می‌کنم اغلب مالایایی‌ها، در آن ایام هوادار انگلیسی‌ها بودند. من به دلیل نبود منابع خبری دیگری که بشود به آنها اعتماد کرد، گزارش‌های بریتانیایی را باور می‌کردم. آموزگاران ما از همان ایام کودکی به ما می‌گفتند که مالایا کشور شدیداً صلح‌طلبی است و اقوام گوناگون آن بدون هیچ حسادت و نفرت یا تاریخی سرشار از نبردهای قومی و نژادی، در کنار یکدیگر زندگی می‌کنند. در حقیقت به ما می‌گفتند کشور ما اساساً تاریخی ندارد و با این تنها عبارت کوتاهی که ناشی از نادانی است، بر کل تاریخ کشورم خط بطلان می‌کشیدند و وانمود می‌کردند که در جهان، امپراتوری مالقایی یا تجاوز و اشغال پرتغالی یا استعمار اروپایی وجود نداشته است. تو گویی آغاز و پایان تاریخ ما زمانی بود که به شکل نامعلومی، تبدیل به مالایای بریتانیا شد.

از آنجا که ما گذشته ویژه ای نداشتیم، جز تاریخ امپراتوری بریتانیا چیزی فرانگرفتیم و تنها با جنگ‌های دوگل، جنگ هفت ساله، پادشاهان و ملکه‌های انگلستان، "اولیور کرامول"، یورش نرماندی و جنگ ۱۰۰ساله در اروپا آشنا شدیم و تاریخ امپراتوری روم و جنگ‌های ناپلئون را مطالعه کردیم و در این میان جز اشاره ای مبهم به فاتحان عرب اندلس، هیچ اشاره‌ای به ۸۰۰ سالی که اسپانیا تابع حکومت اسلامی شد، نشده است همچنانکه سخنی از قرار گرفتن اروپای شرقی در قلمرو حکومت عثمانی به میان نیامده است. ما از فجایع سرخپوستانی که پوست سر را سلاخی می‌کردند، از سواحل شمالی آمریکای لاتین، از تأسیس استرالیا به عنوان بازداشتگاه و از دیگر مناطق امپراتوری که هرگز خورشید در آن غروب نمی‌کند، می‌خواندیم و در هر کلاس، نقشه‌ای از جهان وجود داشت که سرزمین امپراتوری بریتانیا با رنگ قرمز روشن، مشخص شده و همه جهان را در بر می‌گرفت.

ادامه دارد

▲ بنوا آمونی

▲ فرانسوا فیون

▲ مارین لوپن

سایه سنگین پوپولیسم بر فرانسه

نتایج نظرسنجی موسسه ایپسوس نشان داد، میزان جلب نظر و آرای مردم فرانسه نسبت به لوپن و سیاست‌هایش ۲۹ درصد بوده که حتی نیکولا سارکوزی، رئیس جمهوری پیشین فرانسه که نامزد حزب جمهوری خواهان بود، ۸درصد کمتر از او است.زمانی که در سال ۱۹۵۶ژان ماری لوپن، سیاستمدار راست افراطی، یک کرسی در مجلس ملی فرانسه به دست آورد، آن هم نه در دورانی که اصلا حزب جبهه پیشرو ملی وجود نداشت، بلکه به عنوان یک عضو جوان فعال پارلمان برای یک جنبش پوپولیستی سابق، یعنی پوژادیست‌ها؛ دو چیز را هرگز تصور نمی کرد، اول این که روزی فرا برسد که از یک گروه کوچک روستایی که به مخالفت با ساختار نظام حاکمیتی، به واسطه شعارهایی نظیر نگاه به فراموش شدگان فرانسه یا حمایت از تحقیرشدگان فرانسه، صاحب ۵۲ کرسی پارلمانی شود و در نهایت هم حزب جبهه پیشرو ملی خود را تاسیس کند. جبهه پیشرو ملی که هنوز هم با شعارهای دهه ۵۰ میلادیش، خود را به یکی از مهمترین احزاب پوپولیست کنونی در اروپا بدل کرده در انتخابات منطقه ای ۲۰۱۶ فرانسه حدود ۲۸ درصد آرای مردمی را به کیسه خود ریخت. لوپن در انتخابات درون حزبی خود از دختر خودش شکست خورد، این مهم که در ۲۰۱۱ اتفاق افتاد، سبب شد تا در حال حاضر دخترش مارین سکان دار جبهه ملی شود. کسی که منتقدانش او را فاشیست می دانند. اما چه وی فاشیست باشد چه نباشد، نمی توان قدرت پوپولیستیش را که حالا پشتیبانانی محکم بین جوانان، همجنسگرایان، زنان و... به واسطه اندیشه‌هانی شوونیستیی و ضداسلام گرایانه اش که اتفاقا هم روبه فزونی است، نادیده گرفت. ایپسوس نشانه این افزایش قدرت را در اعلام نظری کارشناسی شده بیان کرد. بر اساس نتایج نظرسنجی موسسه ایپسوس، میزان جلب نظر و آرای مردم فرانسه نسبت به لوپن و سیاست‌هایش ۲۹ درصد بوده که حتی نیکولا سارکوزی، رئیس‌جمهور پیشین فرانسه که نامزد حزب جمهوری خواهان بود، ۸درصد کمتر از او است. این آمار آغاز هشداری بود که سرانجامش به شکست در انتخابات درون حزبی سارکوزی از فیون و ژوپه رسید و باعث شد که او برای همیشه از دنیای سیاست خداحافظی کند.

سارکوزی که در زمان قدرت گیری خود معتقد بود دوران پوپولیستی گولیسم (شارل دوگل) به سرآمده و به جای آن پوپولیسم سارکوزیستی را به عرصه سیاسی وارد کرد، جریانی که بر جذب فرانسوی‌ها در کانون خوانشی فرانسوی‌های مدرن، متمدن یا مترقی می گشت و با گرد آوردن تمام نیروهای راست، هواداران جبهه پیشرو ملی و لوپن، سوسیال لیبرال‌ها، احزاب مستقل و حتی جناح میانه رو، به قدرت رسید اما در ادامه این راه از رسیدن به قدرت از طریق انتخابات سال ۲۰۱۷ بازماند. شاید پوپولیسم او امروز دیگر جواب نمی دهد و باید به دنبال ورژن جدید آن گشت، ورژنی که دیگر در سیاست‌های نه تنها سارکوزی که حتی اولاند هم یافت نمی شود و شاید که نگرانی اش درگفتگوی ۱۶دسامبر ۲۱۰۶ با فرانس ۲۴ از نفوذ موج پوپولیستی، بعد از جدایی انگلستان از اتحادیه اروپا و انتخاب ترامپ در آمریکا به داخل خاک فرانسه نشانه بارز همین امر باشد. وی در ادامه همان مصاحبه اذعان کرد که انتخابات ۲۰۱۷ فرانسه رنگ و بویی به شدت پوپولیستی به خود گرفته است و آن را یک تهدید دانست.اما این پوپولیسم به قدری در رسیدن افراد و احزاب به قدرت در خوانش امروز عرصه و صحنه سیاسی تاثیرگذار عمل می کند که هر دو حزب اصلی فرانسه یعنی سوسیالیست‌ها و جمهوریخواهان هم با شدت بیشتری پیگیر آن در کارزارهای انتخاباتیشان هستند. در همین راستا چیزی که درباره رقابت ابتدایی راست میانه ماه گذشته جالب توجه می نمود این بود که این میانه گرایان نبودند که پیروز شدند بلکه این تبلیغات انتخاباتی فرانسوا فیون بود که کارساز افتاد چرا که پوپولیسم او به شدت بر مسایل اجتماعی، مهاجرت و هویت فرانسوی، در کنار طرح‌های سخت گیرانه برای اصلاح اقتصاد فرانسه تمرکز داشته و در رقابت اولیه با آلن ژوپه که شعارهای میانه روتر، لیبرال تر و فراگیرتری را برای رأی دهنده‌ها ارائه می کرد، رأی قابل توجه ۶۶درصدی را برایش به ارمغان آورد.

از سوی دیگر بنوا آمونی هم که با پیروزی بر مانوئل والس اکنون نامزد رسمی سوسیالیست‌های فرانسوی برای تصدی پست ریاست جمهوری شده هم به این بیماری مبتلاست، چراکه او هم در برنامه‌های انتخاباتی میان حزبی و همچنین برنامه اصلی برای کارزار دو دور بعدی خود، حول شعار تغییرات اساسی با طعم پوپولیستی می چرخد.اگر چه سوسیالیست‌ها بخت خود را برای زمامداری کمرنگ می بینند اما آنها هم برای جمع کردن رای بیشتر، پیشه کردن پوپولیسم را فراموش نکرده‌اند. البته علاوه بر خوانش پوپولیستی جبهه پیشرو ملی و دو حزب اصلی، بازیگر چهارمی هم این خوانش را در پیش گرفته؛ امانوئل ماکرون، وزیر سابق اقتصاد ۳۸ساله که پیشتر در سال جاری دولت سوسیالیست را ترک کرد تا به عنوان یک نامزد مستقل از جناح چپ و راست در انتخابات شرکت کند و به همین واسطه خود را به عنوان یک چهره تازه معرفی کرده است. او هم وقتی که نامزدی خود را اعلام می کرد با جملاتی از رنگ و بوی پوپولیسم ساختار حاکمیتی را زیر سوال برد و ادعای پوچی آن را داشت.اما درگیرودار این افزایش رضایت مردمی از موج پوپولیسم نباید دلایل و ریشه‌های این گرایش امروز مردمی در سطح جهان و همچنین به کارگیری سیاستمداران از این راهکار را نادیده گرفت. رکود و سکون اقتصادی مابعد ۲۰۰۸ که هنوز هم آثارش در جامعه جهانی باقی است و ترس از این سکون مردم را به این باور رسانده که شاید احزاب قدیمی دیگر کارکرد و کارایی لازم را نداشته باشند.

همچنین بازگشت به اندیشه‌های ناسیونالیستی آن هم در به قولی، متمدن ترین جای دنیا، یعنی قاره سبز را نباید از نظر دور داشت. این مساله اکنون برای خود کلونی اتحادیه اروپا هم به بحرانی جدی بدل شده و موجودیت آن را زیر سوال برده است، از اختلافات هلندی زبانان و فرانسوی زبانان بلژیک تا احتمال جدایی اسکاتلند، ایرلند و ولز از بریتانیا، مسایل قومی و نژادی مخصوص کشورهای حوزه بالکان، طرح جدایی شمال ایتالیا از جنوب آن و سیاست‌های پوپولیستی برلوسکنی در این موازات حتی با توجه به این که قدرت حاکمیتی را دیگر در دست ندارد، از آن طرف مسئله اتا، باسک، بارسلونا و کاتالونیا در اسپانیا واندیشه‌های عوامانه خوزه ماریا آزنار، نخست وزیر این کشور همگی شاهدی بر این بحرانند. چنان که در آمریکا هم ترامپ با همین شعارهای قومی و نژادی بخشی از آراء را کسب کرد و به قدرت رسید یا انگلیسی‌ها هم که با تمرکز بر هویت ناسیونالیستیشان توانستند از اتحادیه اروپا جدا شوند. پس اگر امروز موج پوپولیسم فرانسوی روی پاشنه کلاسیکش می چرخد جای تعجب نیست؛ پوپولیسم امروز فرانسه بحث بیکاری، چالش‌های معیشتی و اقتصادی ناشی از ضعف ساختاری و ماسائلی مانند مهاجرت را به بحث تداخل هویتی، نابودی و کم رنگی فرهنگی، از میان رفتن ارزش‌های فرانسوی و بحث‌های امنیتی گره زده است و امروز در پس این محورها، شعار فرانسه برای فرانسوی‌ها را سرلوحه برنامه‌ها قرار داده است. پوپولیست‌ها می گویند اگر فرانسه،فرانسوی بماند می تواند قدرت سابق را باز یابد یا اینکه این فرانسوی‌ها هستند که باید تصمیم بگیرند آیا قدرت را به احزابی بسپارند که هویتشان را نادیده گرفته یا کسانی که به دنبال زنده کردن بحث هویت ملی و حفظ آن هستند؟ بنابراین دعوا بر سر این است که چه کسی فرانسوی است و چه کسی فرانسوی نیست؟ چه کسی را فرانسوی بدانیم و چه کسی را فرانسوی ندانیم؟ اتفاقا مارین لوپن بر همین نکات یعنی بحث‌های ضدجهانی شدن، جدایی فرانسه از اتحادیه اروپا، مخالفت با حضور و ورود مهاجرین و محورهایی از این دست به شدت تاکید می ورزد و نه تنها لوپن که فیون، ژوپه، ماکرون، بنوا آمون و ... هم رسیدن به قدرت را از گذر این محمل می بینند .

در نهایت باید گفت که امروزه این شیوه قدیمی، پوسیده و نخ نما که سالهاست کپک زده اکنون دوباره مورد توجه قرار گرفته و سیاستمداران هم با کنار زدن کپک‌هایش سعی در مدرن جلو دادن این شیوه عملکردی دارند. بله پوپولیسم یک شیوه است نه یک چارچوب مدون و منظم فکری یا یک ایدئولوژی، و به واسطه همین خوانش ماکیاولیستی اش، پوپولیسم می تواند به راحتی با هر نوع ساختار حزبی – جناحی و هر نوع تفکر سیاسی – اجتماعی خود را وفق و انطباق دهد. حال می خواهد این جناح و تفکر چپ سوسیالیستی، راست میانه، راست افراطی، حزب مستقل یا هر تفکر دیگری باشد، چرا که هدف کسب قدرت است نه برقراری دموکراسی و بالا بردن شعور و فهم دموکراتیک جامعه. در پایان باید پرسید که امسال (۲۰۱۷) با برگزاری ده انتخابات در کل جهان در پس این شیوه عملکردی که متاسفانه به همه جا سرایت یافته، چه سیاستمدارانی چه سیاستی چه ایدئولوژی و تفکری نه تنها در فرانسه که بر دنیای امروز حاکم خواهد شد؟

این در حالی است که،«ماریانو راخوی» نخست وزیر اسپانیا ضمن ابراز اطمینان از پیروزی احزاب سنتی در انتخابات امسال فرانسه و آلمان هشدار داد اگر گزینه‌های راستگرای افراطی پیروز شوند به معنی نابودی اروپا خواهد بود.راخوی در یک مصاحبه با کانال رادیویی «اوندا ثرو» اسپانیا، اشاره کرد که نمی خواهد حتی تصور آن را بکند که «مارین لوپن» در فرانسه یا حزب آلترناتیو برای آلمان در این کشورها پیروز شوند زیرا این امر یک فاجعه خواهد بود.در این راستا ، راخوی یاد آور شد که لوپن قصد خود در فراخوانی یک همه پرسی برای اینکه فرانسه از اتحادیه اروپا خارج شود را اعلام نمود ، اما ابراز اطمینان کرد که رهبر راستگرای فرانسوی به پیروزی دست نخواهد یافت .وی افزود :من مطمئن هستم که در آلمان ، کارها در انتخابات سپتامبر خوب پیش خواهند رفت و یقین تقریبا مطلقی به فرانسه دارم که در این کشور احتمالا «فیون» یا سوسیالیست‌ها که اکنون مشکل دارند ، پیروز انتخابات خواهند شد.نخست وزیر اسپانیا در این رابطه تاکید ورزید که برای آینده اروپا حیاتی است که انتخابات در آلمان و در فرانسه ، خوب در بیایند .در مورد اعلام «دونالد ترامپ» رئیس جمهوری آمریکا در ساخت دیوار مرزی با مکزیک ، راخوی تاکید کرد که او به عنوان رئیس دولت اسپانیا، باید سعی کند بهترین روابط ممکن را با همه کشورها داشته باشد و قضاوت‌های ارزشی در مورد تصمیمات دیگر روسای جمهوری یا نخست وزیران نکند. با این حال ، وی اشاره کرد که طرفدار سیاست مهاجرتی با اقدامات در مبدا است و این همان کاری است که اسپانیا و اتحادیه اروپا انجام می‌دهند. راخوی ادامه داد : ترامپ از مهاجرت‌های قانونی دفاع می کند افزون بر اینکه معتقد است که باز کردن همه مرزها هیچ معنی ندارد .

از طرفی،اصلی ترین مدعی ورود به کاخ ریاست جمهوری فرانسه از حزب راست میانه می گوید اگر تحقیق پیرامون اتهام فساد مالی وی شکل رسمی به خود بگیرد، میدان را برای یکه تازی رهبر حزب راست افراطی خالی می کند.به گزارش مهر، مجله فرانسوی «لو کانارد آنشنه» ، «فرانسوا فیون» نامزد حزب راست میانه «جمهوریخواهان» در انتخابات ریاست جمهوری ۲۰۱۷فرانسه را به پرداخت ۹۰۰هزار یورو به «پنه لوپه» همسرش، در ازای شغلی که ظاهرا وجود خارجی ندارد، متهم کرد.این اتهام، برای نخستین بار از سوی هفته نامه لو کانارد مطرح شد حال آنکه این بار مبلغ مورد اختلاس دو برابر میزان قبلی اعلام می شود.فیون که تا یک هفته پیش، در مقایسه با نامزدهای دیگر احزاب سیاسی فرانسه، بخت اول پیروزی در رقابت ریاست جمهوری به شمار می رفت؛ همچنین متهم به استخدام دو فرزند از مجموع پنج فرزند خود به عنوان دستیار در دوره ای است که عضو مجلس سنا بوده است. البته مطابق با قانون فرانسه، منعی وجود ندارد که یکی از اعضای پارلمان، افراد خانواده خود را استخدام کند مشروط بر اینکه آنها واقعا کاری برای انجام دادن داشته باشند.فیون از سال ۲۰۰۷تا ۲۰۱۲، نخست وزیر فرانسه بوده است و از آن پس نیز به عنوان یکی از اعضای پارلمان به فعالیت سیاسی خود ادامه داد.در حال حاضر، دادستانی بخش مالی فرانسه تحقیقات اولیه پیرامون اتهام اختلاس علیه خانواده فیون را با تفتیش دفاتر پارلمانی حزب جمهوریخواهان آغاز کرده است حال آنکه خود فیون علیرغم حمایت همه جانبه اعضای حزب، می گوید اگر تحقیقات شکل رسمی به خود بگیرد از ادامه رقابت ریاست جمهوری فرانسه، امتناع خواهد داد.تا این جای امر، نظرسنجی‌ها حاکی از آن است که فیون که دوستدار روسیه است و رویکردی غیر خصمانه نسبت به ایران دارد، رفته رفته جای خود را به «مارین لوپن» نامزد حزب افراطی «جبهه ملی» می دهد– زنی که از یک سال پیش به مدد شعارهای پوپولیستی که در مهاجر ستیزی، اسلام هراسی و انحصار طلبی بی شباهت به سیاست‌های «دونالد ترامپ» رئیس جمهوری آمریکا نیست، از حمایتی در خورد توجه نزد افکار عمومی فرانسه برخوردار شده است.در این میان، «امانوئل ماکرون» که تا چندی پیش سمت وزیر اقتصاد دولت سوسیالیستی «فرانسوا اولاند» را بر عهده داشت، حالا در مقام یک نامزد مستقل به گود رقابت آمده و در جایگاه سوم بعد از دو رقیب خود (لوپن و فیون) قرار گرفته است؛ حال آنکه با کنار رفتن «مانوئل والس» نخست وزیر سابق فرانسه از دور رقابت‌های انتخاباتی و نهایی شدن نام «بنوا آمون» به عنوان نامزد سوسیالیست‌ها در انتخابات پیش رو، انتظار می رود که طرفداران والس نیز به صف حامیان ماکرون بپیوندند.با این حساب، اگر تا چندی پیش همه نظرسنجی‌ها از پیروزی فیون و لوپن در رقابت مقدماتی ماه آوریل و نهایتا توفیق فیون در رقابت نهایی ماه می خبر می دادند، حالا با شرایطی که پیش آمده است، باید در گود انتخاباتی فرانسه شاهد همان وقایعی باشیم که آمریکایی‌ها در رقابت ریاست جمهوری ۲۰۱۶تجربه کردند– یعنی بلاتکلیفی محض در میدانی که شانس، شایعه و البته عوام فریبی، نقشی تعیین کننده در معرفی کلید دار بعدی کاخ الیزه دارند.

آگهی مناقصه عمومی (نوبت اول)

شهرداری شهریار در نظر دارد نسبت به حفاری ونصب چراغ های روشنایی معابر و خیابان های سطح شهر شهریار طبق مجوز شماره ۲۳۸۴ مورخ ۹۵/۸/۱ شورای اسلامی شهر شهریار از طریق مناقصه عمومی اقدام نماید.
لذا از شرکت ها ومتقاضیان واجد شرایط دعوت می گردد جهت دریافت اسناد پس از تاریخ درج آخرین آگهی به مدت ۱۰ روز به دفتر امور پیمان وقرارداد شهرداری شهریار وبا در نظر گرفتن شرایط ذیل مراجعه نمایند.
۱-مبلغ سپرده شرکت درمناقصه ۴۰۰/۰۰۰/۰۰۰ ریال می باشد.
۲-سپرده نفرات اول تا سوم از زمان انجام معامله وقرارداد مسترد نخواهد شد.
۳-ارائه حداقل رتبه ۵ از سازمان برنامه و بودجه کشور در رشته تاسیسات الزامی است.
۴-سایر اطلاعات وجزئیات مربوط به معامله در اسناد مناقصه درج گردیده است.
۵-شهرداری در رد یا قبول پیشنهادات مختار است.
۶- هزینه درج آگهی برعهده برنده مناقصه می باشد.
۷-ارائه گواهی ثبت نام ارزش افزوده الزامی است.

مسعود رهنما– شهردار شهریار
چاپ نوبت اول ۹۵/۱۱/۲۳ چاپ نوبت دوم ۹۵/۱۱/۳۰

آگهی تغییرات شرکت رایان برتر ایرانیان سهامی خاص به شماره ثبت ۳۹۰۸۵۱ و شناسه ملی ۱۰۳۲۰۴۰۸۰۴۳

به استناد صورتجلسه هیئت مدیره مورخ ۱۳۹۵/۰۴/۳۱ تصمیمات ذیل اتخاذ شد : اقای محمدحسن استحقاری شماره ملی ۳۲۵۶۰۹۹۶۶۱ رئیس هیات مدیره وشهلا گودرزی شماره ملی ۴۱۳۲۱۲۱۴۱۰ نایب رئیس هیئت مدیره و بابک امیرسرداری شماره ملی ۴۱۳۲۲۲۷۹۴۴ بسمت مدیرعامل وعضوهیئت مدیره تعیین شدند. امضا کلیه اوراق واسنادبهادار از قبیل چک وسفته وبروات وعقوداسلامی وقراردادها تعهداور با مدیرعامل یارئیس هیات مدیره ویکی از اعضا هیات مدیره متفقا همراه بامهرشرکت معتبراست وکلیه اوراق ومکاتبات عادی واداری با مدیرعامل یارئیس هیات مدیره همراه بامهرشرکت معتبرخواهدبود .
سازمان ثبت اسنادواملاک کشور
اداره ثبت شرکت ها و موسسات غیرتجاری تهران (۲۲۲۵۵)

آگهی تغییرات شرکت تلاشگران ارتقای کیفیت تاک سهامی خاص به شماره ثبت ۴۰۵۲۱۷ و شناسه ملی ۱۰۳۲۰۵۶۸۷۹۰

به استناد صورتجلسه مجمع عمومی عادی بطور فوق العاده مورخ ۱۳۹۵/۰۷/۱۴ تصمیمات ذیل اتخاذ شد : اعضای هیئت مدیره برای بقیه مدت تصدی به قرار ذیل انتخاب گردیدند: خانم پروین غیبی به کد ملی ۲۷۵۰۶۹۳۶۲۴ به سمت عضو هیئت مدیره آقای میر فرشید غیبی به کد ملی ۲۸۳۰۷۴۴۹۹۳ به سمت نایب رئیس هیئت مدیره آقای میر بهروز غیبی به کد ملی ۲۸۹۹۰۴۲۵۰۵ به سمت مدیرعامل و رئیس هیئت مدیره کلیه اسناد و اوراق بهادار و تعهدآور شرکت از قبیل چک سفته بروات قراردادها و عقود اسلامی با امضای مدیرعامل منفردا همرا به مهر شرکت معتبر می باشد.
سازمان ثبت اسنادواملاک کشور
اداره ثبت شرکت ها و موسسات غیرتجاری تهران (۲۲۲۵۷)

آگهی تغییرات شرکت صنایع سیماشیمی سهامی خاص به شماره ثبت ۸۹۶۷۷ و شناسه ملی ۱۰۱۰۱۳۴۰۵۲۴

به استناد صورتجلسه هیئت مدیره مورخ ۱۳۹۵/۰۴/۲۷ تصمیمات ذیل اتخاذ شد: آقای علی اصغری با شماره ملی ۱۶۰۱۰۳۹۴۰۹ به نمایندگی شرکت داروپخش (سهامی عام) به شناسه ملی ۱۰۱۰۰۸۳۵۲۸۶ بعنوان عضو هیئت مدیره و رییس هیات مدیره آقای رسول فرج زاده پیشجاری با شماره ملی ۰۰۵۱۳۷۰۲۴۷ به نمایندگی شرکت سرمایه گذاری دارویی تامین (سهامی عام) به شناسه ملی ۱۰۱۰۲۵۴۳۲۰۴ به عنوان عضو هیئت مدیره و نایب رییس هیات مدیره و مدیر عامل آقای میثم خانلربیک با شماره ملی ۰۸۱۱۶۴۷۲۶ به نمایندگی شرکت تولید مواد اولیه داروپخش به شناسه ملی ۱۰۱۰۱۷۲۵۶۰۳ به عنوان عضو هیئت مدیره تعیین گردیدند. کلیه اوراق و اسناد تعهد آور شرکت با امضای مدیرعامل و یکی از اعضای هیئت مدیره و در صورت نبود مدیرعامل با امضای دو عضو هیئت مدیره به همراه مهر شرکت دارای اعتبار می باشد و همچنین اسناد و مکاتبات عادی با امضای مدیرعامل همراه با مهر شرکت و در غیاب مدیرعامل با امضای یکی از اعضاء هیئت مدیره همراه با مهر شرکت معتبر است .
سازمان ثبت اسنادواملاک کشور
اداره ثبت شرکت ها و موسسات غیرتجاری تهران (۲۲۲۵۹)

((آگهی مزایده عمومی یک مرحله‌ای)) (نوبت اول)

موضوع مزایده: شرکت کشت و صنعت و دامپروری مغان (سهامی عام) در نظر دارد: محصولات باغات میوه خود در سال ۱۳۹۶ را به یکی از صورتهای ذیل:
۱-سردرختی کلی برای تمام میوه ها بدون در نظر گرفتن تناژ
۲- سردرختی براساس نوع میوه ها به شرح : الف) هلوشلیل،آلو و سیب ب)گیلاس،آلبالو،گوجه سبز و زردآلوج)بادام و فندق
۳- بصورت وزنی درهم (ملاک وزن باسکول باغات میوه) برای کل میوه باغات طبق جدول ذیل و بر اساس شرایط و مشخصات مندرج در اسناد مزایده به فروش برساند:
تبصره: اولویت اول فروش ، بصورت سردرختی کلی برای تمام میوه ها بدون در نظر گرفتن تناژ خواهد بود.

قطعات وواحد های باغات میوه:

ردیف	نام واحد	میوه	مساحت به هکتار	شرح ارقام		
۱	واحد ۵	هلو	۲۹/۵	۱– هلو سه رقم انجیری ۱۵ هکتار - جی اچ هال ۶/۵ هکتار - رداسکین ۸ هکتار		
۲		شلیل	۵۴	۱– شلیل چهار رقم شامل: سانکینگ ۲ هکتار - ایندیپندانس ۲۰ هکتار - سانگلو ۱۰ هکتار - ردگلد ۲۲ هکتار	جمع ردیف اول	۸۳/۵
۳	واحد ۱۰	هلو	۷۳	۱– هلو نه رقم: شامل اپرینگ تایم ۹/۶ هکتار، اسپرینگ کرست ۱۸/۳ هکتار، ارلی رد ۴/۸ هکتار، دیکسی رد ۱/۲ هکتار، ارلی گلو ۵ هکتار، لورینگ ۱۲/۵ هکتار، سانگرست ۱۱/۷ هکتار، ردتاپ ۶/۵ هکتار وانجیری ۳/۴ هکتار		
۴		شلیل	۲۵/۸	۲– شلیل سه رقم شامل: سانکینگ ۲/۷ هکتار، سانگلو ۱۲/۷ هکتار و ردگلد ۱۰/۴ هکتار		
۵		سیب	۵/۵	۳– سیب دو رقم شامل: گران اسمیت ۲/۵ هکتار، استار کریسون ۳ هکتار	جمع ردیف دوم	۱۰۴/۳
۶	واحد ۱۲	هلو	۱۸۳/۹	هلو شش رقم شامل: اسپرینگ تایم ۱۳/۹ هکتار، اسپرینگ کرست ۴۵/۶ هکتار، دیکسی رد ۳۱/۳ هکتار، ارلی گلو ۴ ۲۶/۴ هکتار، ردهاون ۳۱/۶ هکتار و ردتاپ ۳۵/۱ هکتار	جمع ردیف سوم	۱۸۳/۹
۷		آلو	۸۶	۲– آلو در چهار رقم شامل: سانتاروزا ۴۶۱ هکتار، انت ۱۴ هکتار و یک موند ۶ هکتار، شابلون ۴ هکتار، کالیفرنیا در سطح ۱۶ هکتار		
۸	واحد ۱۳	بادام	۲۴	بادام ۲۴ هکتار در ۵ رقم		
۹		شلیل	۶۰	شلیل دو رقم: سانگلو ۲۸ هکتار، ردگلد ۳۲ هکتار	جمع ردیف چهارم	۱۷۰
۱۰	واحد ۱۴	زردآلو	۲۴/۶	زردآلوی قرمز شاهرودی ۲۴/۶		
۱۱		آلو	۴۵/۸	گلدن ژاپن ۳۰/۶ هکتار و استانلی ۱۵/۲ هکتار		
۱۲		گوجه سبز	۱۹/۷	برغان ۱۱/۲ هکتار و پیش رس گلستان ۸/۵		
۱۳		فندق	۲۳۵	فندق شامل: نقرت ۱۵ هکتار، سگورب ۲۰ هکتار، فرتیل ۱۲۰ هکتار و روند ۸۰ هکتار		
۱۴		آلبالو	۴۰/۷	آلبالو شامل دو رقم: سیگانی ۱۵/۵ هکتار، بوترمو ۲۵/۲ هکتار		
۱۵		گیلاس	۳۲/۲	گیلاس شامل دو رقم: بورالت ۵ هکتار، لامیرت ۲۱ هکتار، نابلئون ۲/۲ هکتار و زرد کرج ۴ هکتار	جمع ردیف پنجم	۳۹۸
۱۶	واحد ۱۷	هلو	۶۵	هلو چهار رقم شامل: لورینگ ۱۷ هکتار، جی اچ هال ۱۸ هکتار، مریل سوندانس ۱۲ هکتار و رداسکین ۱۸ هکتار		
۱۷		شلیل	۱۵۵/۵	شلیل شامل: ایندیپندانس ۵۲ هکتار و ردگلد ۵۶ هکتار، سانکینگ ۴ هکتار، سانگلو ۳۹ هکتار، نکتارد ۴/۵ هکتار	جمع ردیف ششم	۲۲۰/۵

ردیف	نوع میوه	سطح به هکتار	ردیف	نوع میوه	سطح به هکتار
۱	هلو	۳۵۱,۴	۵	گیلاس	۳۲,۲
۲	شلیل	۲۹۵,۳	۶	آلبالو	۴۰,۷
۳	آلو	۱۳۱,۸	۷	گوجه سبز	۱۹,۷
۴	سیب	۵,۵	۸	زردآلو	۲۴,۶
جمع		۷۸۴	جمع		۱۱۷,۲
۹	بادام	۲۴			
۱۰	فندق	۲۳۵			
جمع		۲۵۹			
جمع کل (هکتار)		۱۱۶۰/۲			

۲-نوع تضمین: فیش بانکی و یا ضمانتنامه بانکی (حداقل با اعتبار سه ماه)
۳-مبلغ تضمین شرکت در فرآیند ارجاع کار: به شرح مبالغ مندرج در فرم پیشنهاد قیمت
٤-شرکت کنندگان می توانند نسبت به تامین و خرید اسناد از طریق نشانی های ذیل اقدام نمایند .
۱-۴-استان اردبیل ، شهرستان پارس آباد مغان –اداره مرکزی ؛ دبیرخانه کمیسیون معاملات ۰۴۵۳۲۷۵۳۱۰۱ ، امور بازرگانی تلفن: ۰۴۵۳۲۷۵۳۲۰۰
۲-۴- تهران – فلکه دوم صادقیه-بلوارفردوس-بین خیابان رامین و وفاآذر –جنب ورزشگاه خادم – طبقه چهارم ـ پلاک ۲۸۸ –واحد ۱۵. همراه آقای حمید الهیاری : - ۰۹۱۹-۱۲۷۹۲۱۵ و ۰۹۱۴-۷۵۲۸۰۵۱ تلفکس ۴۴۹۶۱۹۸۰-۰۲۱
۳-۴- دفتر نمایندگی شهرستان تبریز : ولی امر تلفن ۳۶۶۸۹۵۲۹-۰۴۱ فاکس ۳۶۶۸۹۵۲۸-۰۴۱ همراه آقای صفر فهیمی: ۰۹۱۴۴۰۶۳۸۹۹
۴-۴- دفتر نمایندگی شهرستان اردبیل – شهرک کارشناسان – مجتمع اداری – روبروی اداره کل حمل و نقل و پایانه های استان اردبیل تلفن ۲- ۴۵۳۳۷۴۱۴۴۱ ۰همراه آقای نظیری: ۰۹۱۴۴۵۶۱۸۵۶
۵-۴- سایت اطلاع رسانی ملی مناقصات کشور به نشانی: www.iets.mporg.ir
۶-۴- سایت شرکت کشت و صنعت و دامپروری مغان: www.moghanind.com
۵-متقاضیان می توانند جهت کسب اط

حضور پرشور مردم سراسر کشور در راهپیمایی ۲۲ بهمن

سرویس خبر:قشرهای مختلف مـــردم ایران دیروز درآغاز ســـی و نهمین بهارآزادی با حضور گسترده در راهپیمایی ۲۲ بهمن یک بار دیگر موجی توفنده شدند و فریاد آزادی و نترسیدن از یاوه گویی‌های دولتمردان آمریکا و اســـرائیل و تهدیدهای پوچ آنها را فریاد زدند و اتحاد، انسجام و همبستگی ملی خود را در پشتیبانی از آرمان‌های انقلاب، امام راحل و رهبر معظم انقلاب به نمایش گذاشتند.این راهپیمایی‌ها در سراسرکشور در امنیت کامل برگزار شد.

به گزارش خبرنگاران ما از سراسر کشـــور، راهپیمایی سالروز پیروزی انقلاب امسال نیز همچون سال‌های گذشته عرصه حضور یکپارچه ملت غیور ایران با مشـــارکت قشـــرها و سلیقه‌های مختلف سیاسی بود.

*** مقامـــات آمریکایـــی به دنبال مخـــدوش کردن توافق هســـته‌ای نباشند**

رئیس مجلس شورای اسلامی در جمع راهپیمایان ۲۲ بهمن در میدان عاشـــورا شهر کرمان گفت: مقامات آمریکایی بایـــد بدانند اگر به دنبال مخدوش کردن توافق هسته‌ای هستند جمهوری اســـلامی مقابل این، هیچ تعهدی به آژانس نخواهد داشت.

دکتر علی لاریجانی افزود: آنها می‌گویند ما توافق بدی را امضا کرده‌ایم؛ مراقب باشید در مسیری قرار نگیریم که مشکلات خودمان را افزایش دهیم زیرا ما در این قضیه راســـخ هستیم که از دانش هسته‌ای مان مراقبت کنیم.

وی گفت: تصور نکنید می‌توانید ما را از مســـیرمان جدا کنید، ما یک راه روشنی را دنبال می‌کنیم و اگر به این چارچوب توافق هسته‌ای احترام بگذارید و دنبال بهانه گیری‌های دیگر نباشید به نفع خود شماست.

رئیس مجلس شورای اسلامی ادامه داد: تصور نکنید با این کار ایران را ســـرگرم می‌کنید که ما از مسائل منطقه‌ای غافل شـــویم، ما موظفیم از مردم فلسطین دفاع کنیم و هیچگاه این را فراموش نخواهیم کرد.وی افزود: ما وظیفه داریم مقابل تروریست‌هایی که شما به وجود آوردید، بایستیم.

دکتر لاریجانـــی گفت: رقیب رئیس‌جمهوری فعلـــی آمریکا در انتخابات(وزیـــر خارجه وقت این کشـــور) اعلام کرد که ما داعش را ایجاد کردیم لذا شما وضعیت منطقه را به هم ریختید و ایستادن مقابل این تروریســـت‌ها، بخشی از امنیت ملی ماســـت و ما در مسائل منطقه‌ای راه روشنی چون موضوع هسته‌ای داریم و آن را دنبال می‌کنیم.

*** بزرگترین حادثه قرن**

دکتـــر لاریجانی گفت: انقلاب اسلامی ایران بزرگترین حادثه قرن ما بود و لرزه‌هایی به ســـازه‌های قدرت در جهان انداخت.

ملت ایـــران برای نصرت الهی قیـــام کرد و قدرت‌های مادی را کنار گذاشت و به قدرت اصلی جهان تکیه کرد و آن زمان وعده الهی محقق شد زیرا خداوند فرموده است که اگر مرا یاری کنید من نیز شما را یاری کرده و راه شما را پایدار می‌کنم.

رئیس مجلس شورای اسلامی در ادامه به تشریح روند تحول و شکوفایی انقلاب اسلامی پرداخت و تاکید کرد: ما در معرض آخرین آزمون هســـتیم و اگر به آن تسلط یابیم و اقتصادمان شکوفا شود، ابرقدرت‌ها قادر به تهدید ایران نخواهند بود.

*** اندیشیدن انقلابی، راه برون رفت از همه سختی‌ها**

تولیت آستان قدس رضوی و نماینده خراســـان جنوبی در مجلس خبرگان رهبری، در جمع راهپیمایان ۲۲ بهمـــن در بیرجند گفت: انقلابی ماندن و انقلابی اندیشـــیدن راه برون رفت از همه سختی‌ها است و باید کلید واژه همه مجامع دانشجویی، طلاب، فرهیختگان، نخبگان و مسئولان قرار گیرد.

حجت الاسلام والمسلمین سید ابراهیم رئیســـی، افزود: رهبر معظم انقلاب بارها مبحث انقلابی اندیشیدن و انقلابـــی عمل کردن را در مجامع مختلف مورد توجه قرار داده‌اند و از آن به عنوان یک ضرورت یاد کرده‌اند. تولیت آستان قدس رضوی، پیوند بین سیاست و معنویت را از ویژگی‌های اصیل اندیشه انقلابی و انقلابی بودن بیان و به جوانان و نوجوانان تاکید کرد: مغرب زمین همواره تلاش می‌کند که خدا را از زندگی انسان‌ها کنار بزند، معنویت را محو کند و نتیجه این فکر شوم جنگهای جهانی، کلاهک‌های هسته‌ای و ۷۰ ســـال ظلم بر مردم فلســـطین و دیگر کشورهای مظلوم بوده است.

***مردم در مسیر ارزش‌های انقلاب در حرکتند**

وزیر بهداشت، درمان و آموزش پزشکی در مراسم باشکوه راهپیمایی ۲۲ بهمن در بندرعباس گفت: امروز با ایستادگی ملت ایران، کشوری داریم که مستقل‌تر از همه نظام‌ها و کشورهای دنیا است.

دکتر هاشمی افزود: مردم شریف ایران اســـلامی امروز با حضور در راهپیمایی ۲۲ بهمن نشان دادند که نظام مقدس جمهوری اسلامی ایران فقط به مردم انقلابی و با بصیرت متکی است. وی با اشاره به آثار مثبت برجام افزود: برجام موجب شـــد بین قدرت‌های بزرگ و تندروها فاصله و طرح ایران هراسی با شکست روبرو شود.

*** ۲۲ بهمن تجلی اراده مردم در پشتیبانی از انقلاب**

وزیر دفاع و پشتیبانی نیروهای مسلح در مراسم پایانی راهپیمایی یوم الله ۲۲ بهمن رشت در میدان مصلای این شـــهر گفت: پیروزی شکوهمند انقلاب اســـلامی زمینه ساز تحقق ارزش‌های الهی و کرامات انســـانی در بستر حق طلبی، استکبار ستیزی و عدالت خواهی شد و ایران اسلامی را از یوغ استبداد و سرسپردگی رهایی بخشید.

سردار حسین دهقان با بیان این که امروز ایران اسلامی در اوج عظمت و اقتدار قرار دارد افزود: این افتخار را مرهون رهبری داهیانه امام و رهبرمعظم انقلاب، بصیرت و ایستادگی آحاد ملت در مقابله با زیاده خواهی‌های استکبار و صهیونیسم جهانی هستیم و تا زمانی که پیوند ملت و نظام ریشـــه دار و عمیق است دشمنان جرات تعدی به میهن را ندارند. سردار دهقان با اشاره به اظهارات ســـخیف دونالد ترامپ رئیس‌جمهور آمریکا علیه ایران اضافه کرد: ملت بزرگ ایران هیچگاه اجازه نخواهد داد قدرت یا کشوری در امور داخلی ایران دخالت کند.

*** حضـــور مراجـــع عظـــام در راهپیمایی**

مـــردم انقلابی قم با حضور در راهپیمایی باشکوه ۲۲ بهمن بار دیگر با آرمان‌های انقلاب، امام راحل و رهبر فرزانه انقلاب تجدید بیعت کردند.

در این آیین باشکوه که مراجع عظام تقلید، رئیس قوه قضاییه، طلاب و روحانیان، علما و اساتید حوزه علمیه، مسئولان استان و اقشار مختلف مردم حضور داشتند، یاد و خاطره شهدای انقلاب اسلامی گرامی داشته شد.

آیت‌الله العظمی مکارم شیرازی با حضـــور در جمع راهپیمایان ۲۲ بهمن قم، حضور مردم را پرشـــورتر از سال‌های گذشته دانستند و افزودند: امســـال دشمنان تهدیدات خود را با گمان این‌که مردم از نظام اســـلامی مأیوس و دلسرد خواهند شد، افزایش دادنـــد اما مردم امروز با این حضور استثنایی و مثال‌زدنی نقشه‌های آنان را نقش بر آب کردند.

آیت‌الله العظمی نوری همدانی هم در جمـــع راهپیمایان ۲۲ بهمن قم حضور مـــردم در راهپیمایی را مهمترین گزینه نظام اســـلامی علیه مواضع خصمانه دشمنان دانستند و گفتند: این حضور حماسی دارای سه پیام اساســـی برای دشمنان است که جانفشانی برای انقلاب، پاسخ کوبنده به دشمنان و وفاداری به اصل نظام و ولایت فقیه از مهمترین پیام‌های این حضور حماسی است. ایشان با اشاره به تهدیدهای دشـــمنان علیه انقلاب اسلامی، اضافه کردند: مردم عالی‌ترین گزینه‌های نظام هستند که همیشه در همه صحنه‌های حساس به میدان آمده و از انقلاب دفاع می‌کنند.

آیـــت‌الله العظمی جوادی آملی هم با حضور در راهپیمایی ۲۲ بهمن ۹۵ گفتند: حضور در راهپیمایی وفای به عهد و تقویت نظام و رهبر معظم انقلاب اسلامی است که هر دوستی را امیدوار و هر دشمنی را ناامید می‌کند که ان‌شـــاءالله نظام اسلامی تا ظهور صاحب اصلیش از هر خطری مصون خواهد بود. این مرجع تقلید افزودند: حضور مردم در راهپیمایی ۲۲ بهمن باعث امیدواری دوستان انقلاب و نا امیدی دشمنان شده است.

رئیـــس قوه قضاییـــه در آیین راهپیمایی ۲۲ بهمن در شهر مقدس قم گفت: زبان تهدید و تحریم علیه ملت بزرگ ایران کارگر نیســـت و مردم با وحدت و همراهی مسئولان قاطعانه پاســـخگوی تهدیدها بوده و پای آرمان‌هـــای انقلاب تا آخرین ایستاده‌اند.

آیت الله صادق آملی لاریجانی، بـــا تاکید بر این که هر گونه تهدید را از موضع قدرت پاســـخ می‌دهیم، افزود: ملت پای آرمان‌های انقلاب و رهبری انقلاب ایستاده و حرکت در این مسیر عبادت است. وی ادامه داد: مردم در مسائل اصلی انقلاب، استقلال و عزت هیچ اختلافی ندارند و محکم در این مسیر ایستاده‌اند و مسئولان نیز با درس گیری از اتحاد مردم نسبت به حل مشکلات کوشا باشند.

***تبلیغات سوء استکبار**

وزیر دادگســـتری در مراسم راهپیمایـــی ۲۲ بهمن در جمع مردم شـــیراز و در آستان قدس حضرت شاهچراغ (ع) گفت: استکبار و آمریکا با تمام توان علیه ما فعالیت‌های مخرب تبلیغی انجام دادند، آنها اکنون اعتراف می‌کنند که ایران در رده هفتم جهان از نظر دستاوردها است، تبلیغات سوء استکبار علیه جمهوری اسلامی چهره عریان آمریکا را نمایان ساخت.

حجت الاســـلام والمسلمین مصطفی‌پورمحمدی اظهار کرد:دستگاه تبلیغاتی آمریکا واستکبار چقدر علیه جمهوری اسلامی تبلیغ سوء کرد اما همه این اقدامات باعث بیشتر مطرح شدن ما در جهان شده است. وی ادامه داد: افتخاراتی که ما به دست آورده‌ایم در عرصه‌های سیاسی، اقتصادی، علمی و فرهنگی ستودنی است.

***مردم پشتیبان انقلاب**

فرمانده نیـــروی دریایی ارتش جمهوری اسلامی در جمع راهپیمایان یـــوم الله ۲۲ بهمن مردم تبریز گفت: اقتدار و صلابت انقلاب اسلامی امروز برای جهانیان به بهترین شکل ممکن نمایش داده شـــد و برای یاوه گویان ثابت شد که مردم ما همچنان پشتیبان انقلاب خود هستند.

امیر دریادار حبیب الله سیاری افزود: امروز یک روز تاریخی دیگر به تاریخ انقلاب اسلامی افزوده شد و مردم برای چندمین بار ثابت کردند که پس از ســـپری شـــدن ۳۸ سال از انقلاب اســـلامی همچنان با شور وصـــف ناپذیری یار و یاور انقلاب هستند. رئیس دفتر رئیس‌جمهور در جمع راهپیمایان ۲۲ بهمن در زاهدان گفت: تهدیدهای اســـتکبار هیچگاه تاثیری در اراده پولادین مردم انقلابی ایران نداشته ونخواهد داشت.

نهاوندیـــان گفت: هر گاه ملت ایـــران مورد تهدید قـــرار گرفته‌اند منسجم‌تر شده‌اند که حضور باشکوه ملت در راهپیمایی امروز (۲۲ بهمن) پاسخ به تهدیدات دشمنان است.

***ایران جلودار مقاومت جهانی**

مسئول عملیات قرارگاه ثارالله سپاه پاسداران در جمع مردم سنندج گفت: جمهوری اســـلامی در سایه دستاوردها و آرمان‌های خود جلودار مقاومـــت جهانـــی در برابر ظلم و اســـتکبار است. سردار سرتیپ دوم ناصر شـــعبانی افزود: سیاست‌های نظام اســـلامی تهاجمی نیست بلکه ایستادگی دربرابر تهاجم‌ها و دفاع از دستاوردهای خود است.

*** حضور مـــردم، انرژی بخش خدمتگزاران**

معـــاون رئیس‌جمهور حضور پرشـــور مردم در جشن انقلاب را بـــرای خدمتگزاران مـــردم انرژی بخش دانســـت. محمد باقر نوبخت باحضور درراهپیمایی مردم گرگان افزود: حضور پرشـــور مردم ایران برای دشمنان انقلاب که از ۳۸ سال گذشـــته تاکنون از هیچ کاری برای فروکش نکردن آتش انقلابی و شور مردم فروگذار نکرده‌اند پیام دارد. وی گفت: پیام امروز مردم ایران این است که همچون سال‌های قبل پای انقلاب اسلامی ایستاده اند.

*** برگـــزاری راهپیمایی میلیونی ۲۲ بهمن در امنیت کامل**

فرمانـــده ناجـــا از برگزاری راهپیمایی ۲۲ بهمن در امنیت کامل خبر داد.

سردار حسین اشتری در جمع راهپیمایان ۲۲ بهمن با اشاره به حضور چشـــمگیر مردم در این راهپیمایی، اظهار داشت: خوشبختانه سال‌هاست که جشن پیروزی انقلاب برگزار شده و هر سال بر تعداد جمعیت راهپیمایان افزوده می‌شود. وی درباره وضعیت امنیتی راهپیمایـــی، افزود: از روزها قبل در خصوص تمهیدات ترافیکی و همچنین تامین امنیت راهپیمایی ۲۲ بهمن برنامه‌ریزی شـــده و تا به حال برابر گزارش دریافتی از سراسر کشور راهپیمایی ۲۲ بهمن با حضور میلیونی مردم و در امنیت کامل برگزار شده است.

فرمانده ناجـــا با بیان این که انقلابی‌گـــری یعنـــی پایبندی به آرمان‌هـــای حضرت امام (ره)، مقام معظم رهبری و شهداء، اظهار داشت: مســـئولان نیز باید همه به فکر حل مشـــکلات مردم به ویژه مشکلات اقتصادی آنان باشند.

رئیـــس پلیس تهران هم گفت: راهپیمایی تهران در امنیت کامل برگزار شد و هیچ مشکلی گزارش نشد. سردار ســـاجدی نیا، اظهار کرد: باتمهیدات ترافیکی و امنیتی هیچ مشکل خاصی را در تهران شاهد نبودیم.

***کوبیـــدن بر طبل تفرقه خیانت است**

وزیر فرهنگ و ارشاد اسلامی در راهپیمایی ۲۲ بهمن در اجتماع مردم ساری در مصلی امام خمینی (ره) این شـــهر گفت: هرکسی بر طبل تفرقه بکوبد به آرمان‌های نظام جمهوری اسلامی خیانت کرده است.

دکترسیدرضا صالحی امیری، وحدت را عامـــل بنیادین انقلاب دانســـت و افزود: امروز همه ما زیر چتر رهبری نظام جمهوری اسلامی قـــرار داریم. وی اضافه کرد: وجود رهبری فرزانه و فرهیخته، وفاداری مردم دینمدار، خون پاک شـــهدا و وحـــدت و یکپارچگـــی از دلایل روشـــن ماندگاری و تداوم انقلاب ایران اسلامی است.

وزیر فرهنگ و ارشاد اسلامی با بیان این که امروز قوای ســـه‌گانه همگرا با آرمان‌های انقلاب هستند، اظهار داشت: همه قوا با تمام قدرت در خدمت ملت هستند. وی با بیان اینکـــه باید باور کنیم که تنها با یک تفکر، حزب و قوا نمی‌توان کشـــور را اداره کرد، گفت: اعتماد و رضایت مردم از دیگر دلایل ماندگاری نظام است. وزیر فرهنگ و ارشاد اسلامی بـــا تاکید بر ایـــن نکته که نیازمند حرکت توســـعه در کشور هستیم، گفت: دولت درسخت‌ترین شرایط اقتصادی کشور را در سه سال اخیر اداره کرده است.

*** امروز شـــاخص انقلابی گری تحقق اقتصاد مقاومتی است**

معاون پارلمانی رئیس‌جمهوری سخنران راهپیمایی ۲۲ بهمن شهرکرد در مصلای امام (ره) این شهر گفت: امروز یکی از شاخص‌های انقلابی گری تحقق اقتصاد مقاومتی و تلاش برای رونق اقتصادی کشور است.

حسینعلی امیری افزود: تحقق اقتصاد مقاومتی از مطالبات مهم مقام معظم رهبری و سیاست‌های اصلی دولت یازدهم است. وی گفت: دولت یازدهم هر هفته‌ای که جلســـه دارد، بیشترین مصوبات آن پیرامون ایجاد اشتغال و رونق اقتصادی است.

امیری گفـــت: دولت لایحه برداشـــت ۱/۵میلیارد دلاری برای ایجاد اشـــتغال و رونق اقتصادی در مناطق روستایی و عشایری را برای تصویب به مجلس شورای اسلامی تقدیم کرده است.

*** انقلاب،دفاع مقدس و مذاکرات هسته‌ای**

رئیس شورای سیاستگذاری ائمه جمعه کشور در اجتماع راهپیمایان ۲۲ بهمن مشهد در جوار بارگاه منور رضوی گفت: ملت ایران در انقلاب اســـلامی ثابت کرد که زیر بار ظلم نمـــی‌رود و تن به ذلت نخواهد داد و این شـــعار در روند انقلاب، دفاع مقدس و مذاکرات هسته‌ای پا برجا و حاکم بود و تا امروز ملت هرگز زیر بار ظلم نرفته است.

حجت الاسلام والمسلمین سید رضا تقوی افزود: بررسی شعارهای مردم از جمله راه‌های مطالعه تاریخ انقلاب است و شعارها هم همه بیانگر حریت و آزادگی این ملت و برخاسته از تفکر و خواست آنان بوده است

دادستان کل کشور: شماری از عناصر داعش در کشور دستگیر شده اند

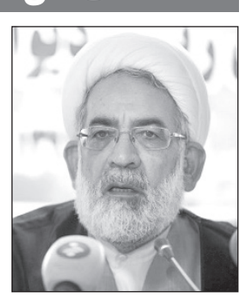

کاشـــان: دادســـتان کل کشور از شناســـایی و دستگیری شـــماری از عناصر داعش در کشور خبر داد.

به گزارش ایرنا، حجت الاسلام والمســـلمین محمدجعفـــر منتظری (دیروز) در اجتماع بزرگ راهپیمایی ۲۲ بهمن مردم کاشـــان بدون اشـــاره به شـــمار این افراد، اظهـــار کرد: این افراد قصـــد توطئه هایی در آئین‌های راهپیمایـــی یـــوم الله ۲۲ بهمـــن را داشتند.

وی همچنین با انتقاد از کسانی کـــه می گوینـــد وقتی مـــا خودمان نیازمند هســـتیم چرا به کشـــورهای یمن، سوریه و عراق کمک می کنید، گفـــت: با اشـــراف و اطلاعاتی که ما در دســـت داریم، داعش برای ایران برنامه داشته است.

او یـــادآور شـــد: در روزهـــای آینده اطلاعات بیشتری درخصوص توطئه های این داعشی های تکفیری و تروریســـتی در اختیار مـــردم قرار خواهد گرفت.

دادستان کل کشـــور همچنین از افـــرادی که با ســـخنرانی، مطالب و یـــا نوشـــتن مقاله، جایـــگاه رفیع ولایـــت فقیه را زیر ســـوال می برند، انتقـــاد کرد و افـــزود: چند روز قبل آقایی در یک مناظره در شهر مشهد، حرف‌های بسیار نامربوطی بیان کرده کـــه خروجی آن تضعیـــف جایگاه ولایت‌فقیه بوده است.

منتظری تصریح کرد:اگرانقلاب، ولایت فقیه و جمهوری اسلامی نبود که تو، کی جرأت می کردی در دانشگاه بنشـــینی و این حرف‌ها را بزنی. چرا قـــدر این نعمت را نمی دانی؟ جواب خدا را چه می‌دهی؟

وی همچنین با اشاره به روایتی که ســـند آن را بسیار محکم دانست، گفت: کســـی که حکم و دستور یک فقیه جامع الشـــرایط و فقیه حاکم را رد کند، همانند آن است که حکم امام معصـــوم (ع) که همان حکم خداوند سبحان است را رد کرده باشد.

اخبار کوتاه

پیکر پاسدار شهید در بوکان تشییع شد

مهاباد: پیکر پاک پاسدار شهید «انور امینی» در شهرستان بوکان با حضور فرمانده ســـپاه شهدای استان آذربایجان غربی، عضو هیات رئیسه مجلس شـــورای اسلامی و مسئولان شهرستان از مقابل ساختمان سپاه پاسداران انقلاب اسلامی بوکان تا مزار شهدای این شهرستان با بدرقه گسترده مردم شهید پرور تشییع شد.

فرمانده سپاه شهدای استان آذربایجان غربی در این مراسم گفت: با عهد و پیمانی که با شـــهدای انقلاب اســـلامی بسته‌ایم خون شهدا هرگز پایمال نخواهد شد و راه آنها ادامه خواهد داشت. سردار عابدین خرم با بیان این که باید پاسدار خون شهیدان باشیم، اظهار کرد: گروه‌های تروریستی ضدانقلاب و ارباب‌های آنها بدانند که خون این شهدا هرگز پایمال نخواهد شـــد و ما جواب آنها را خواهیم داد و نمی‌گذاریم خواب راحتی داشـــته باشند.شهید انور امینی عصریکشنبه ۱۹ بهمن مقابل منزل خود توسط افراد یا افرادی ترور و به درجه رفیع شهادت نایل آمد.

سقوط خودرو سواری به رودخانه در سروآباد با ۴ کشته

سنندج: ایوب غلامی مدیر شبکه بهداشت و درمان شهرستان سروآباد گفت: براثر واژگون شدن یک دستگاه خودرو سواری پیکان و سقوط آن به رودخانه در مسیر سنندج به سروآباد چهار نفر جان خود را از دست دادند و ۲ نفر زخمی شدند.

کشف جسد دومین کودک غرق شده در کانال دنارت اصفهان

اصفهان: جسد دومین فرد از خواهران خُردسال غرق شده در کانال روستای «دنارت» اصفهان، توسط غواصان آتش نشانی اصفهان پیدا شد. مدیرروابط عمومی و سخنگوی سازمان آتش نشانی اصفهان افزود: پس از سه روز جستجوی تیم غواصی در مسیری ۱۵ کیلومتری و بستن موقت دریچه ورودی کانال، جسد کودک دوم در مسیر کانال در حدفاصل روستای دشتی و زیار، از آب گرفته شد. محمد شریعتی افزود: صبح چهارشنبه گذشته نیز جسد خواهر بزرگتر(هفت ساله) توسط غواصان پیدا شده بود.

مرگ ۵ کارگر در انفجار پروژه آبگرم کولغان میناب

بندرعباس: معاون عملیات ســـازمان آتش نشانی بندرعباس گفت:بر اثر انفجار ناشـــی از گازهای زیرزمینی هنگام حفاری (یک پروژه چشمه آبگرم) حوالی روســـتای کولغان میناب پنج کارگر جان خود را از دست دادند.حسن امینی زاده افزود: خبر وقوع انفجاری اطراف روستای کولغان در مسیر جاده میناب به ستاد فرماندهی آتش نشانی بندرعباس اعلام شد. وی با اشاره به اینکه در زمان وقوع این حادثه کارگران در تونل مشغول به کار بودند، اظهار کرد: نیروهای آتش نشانی به محض اعلام این خبر به محل حادثه رفته و مطلع شدند ۱۳ کارگر در این تونل مشغول به فعالیت بودند. معاون عملیات سازمان آتش نشانی بندرعباس افزود: نیروهای آتش نشانی تمامی کارگران گرفتار شده در تونل را خارج کردنداما چهار تن از آنان جان خود را از دست دادند و یک نفر نیز که حال وی وخیم بود، روانه بیمارستان شد که او نیز جان خود را از دست داد.

۶ کشته در سانحه رانندگی در مازندران

ساری: برخورد خودرو پراید و نیسان در جاده فرعی بابل به بابلسر ۶ کشـــته و ۲ مصدوم برجا گذاشت. زکریا اشکپور سخنگوی اورژانس مازندران افزود: ۶ تن از حادثه دیدگان در محل تصادف فوت کردند و ۲ مصدوم نیز به بیمارستان امام خمینی(ره) فریدونکنار منتقل شدند.

۳ کشته در ریزش سقف خانه عشایری

بیرجند: رئیس جمعیت هلال احمر نهبندان گفت: بر اثر ریزش سقف خانه‌ای در محله عشایری چاه مرتضی(منطقه چاه ژاله‌ای) این شهرستان سه نفر از جمله یک مادر و ۲ فرزندش کشته و سه تن دیگر زخمی شدند. حسین رضایی اضافه کرد: بنا و سقف خانه‌های محله عشایری چاه مرتضی که منطقه دامداری است بیشتر از خشت و چوب ساخته شده است.

نجات کارگران برق جیرفت از برف و کولاک

جیرفت: وحید شاهرخی رئیس هلال احمر شهرستان جیرفت گفت: ســـه کارگر خط انتقال برق که در ارتفاعات جبالبارز در محاصره برف و کولاک قرار گرفته بودند بعد از چهار روز تلاش توســـط امدادگران جمعیت هلال احمر این شهرستان نجات یافتند، اما دو نفر آنها جان خود را از دست دادند.

فروریختن خانه روستایی با۳ کشته

مراغه: فروریختن منزل مســـکونی در روســـتای چوبوقلو از توابع شهرستان چاراویماق در آذربایجان شرقی سه کشته برجا گذاشت. رحیم بلال زاده فرماندار این شهرســـتان گفت: بارش شـــدید برف در روزهای اخیر، استحکام نامناسب سقف چوبی این منزل مسکونی و سنگینی ناشی از رطوبت و برف باقی مانده بر روی آن ســـبب ریزش این ســـاختمان و بروز این حادثه شد.

ریزش دیوار مترو قم با ۳ کشته

سرویس حوادث: حادثه ریزش دیوار مترو قم سه قربانی برجا گذاشت. ۲۱ بهمن دیواره مترو قم ریزش کرد که بر اثر آن ۶ نفر مصدوم شدند و پیکر دو کارگر هم از زیر آوار خارج شد که متاسفانه جان باخته بودند و با یافتن پیکر یک کارگر دیگر تعداد جان‌باختگان این حادثه به سه نفر رسید. عابدی خرسندی مدیرکل روابط عمومی شهرداری قم گفت: یکی از پیکرهای پیدا شده مربوط به «حسین حکم‌آبادی» متخصص برق است و پیکر دیگرنیز مربوط به «احمد صبوری» کارگر مترو بود. ساعت۱۱:۲۰ پنجشـــنبه بخشی از دیوار کارگاه محل خروج دستگاه ماشین حفاری در کارگاه مترو ریزش کرد.در این حادثه ۶ تن نیز مصدوم شـــدند که یک تن از کارگران حاضر در صحنه و پنج تن دیگر از عوامل اجرایی بودند که مشکلات جدی نداشتند و سرپایی مداوا شدند. عابدی با بیان این که آواربرداری در این محل به اتمام رسیده است، اضافه کرد: نیروهای امدادی همچنان در محل حادثه هستند تا کارهای ایمن سازی صحنه به طور کامل انجام شـــود. عابدی تاکید کرد: این حادثه مربوط به ریزش دیوار موقتی بود که در بیرون از تونل و محوطه اصلی کارگاهی مترو ایجاد شده بود و هیچ کندی و توقفی در روند احداث مترو ایجاد نکرد.

نجات ۸ نفر از میان آتش و دود

سرویس حوادث: سخنگوی آتش‌نشانی تهران از وقوع حریق در یک ساختمان مسکونی در میدان شهید بروجردی و نجات هشت نفر از میان شـــعله‌های آتش و دود خبر داد. سید جلال ملکی افزود: ساعت ۲۳:۴۷ پنجشـــنبه شب آتش‌ســـوزی در یک ساختمان مسکونی در میدان شهید بروجردی به سامانه ۱۲۵ اعلام و به سرعت مأموران سه ایستگاه آتش‌نشانی به محل حادثه اعزام شدند. وی ادامه داد: محل آتش‌سوزی یک واحد۶۰ متری در طبقه اول ساختمان چهار طبقه چهار واحدی بود، مادر و دختری در این واحد گرفتار شده و دود بسیار زیادی طبقات بالایی را فرا گرفته و تعدادی از ساکنان داخل منازل خود محبوس شده بودند. ملکی با بیان اینکه آتش‌نشانان همزمان با خاموش کردن آتش مشغول نجات و خارج کردن ساکنان از داخل ساختمان شدند، اضافه کرد: هشت نفر از ساکنان (۵ مرد و سه زن) توسط آتش‌نشانان از میان آتش و دود به سلامت از ساختمان خارج شدند.

مرگ ۱۲ نفر براثر رانش زمین در بالی اندونزی

اندونزی: ۱۲ نفر در جزیره بالی اندونزی براثر رانش زمین کشته شدند. در این حادثه چند وسیله نقلیه نیز در خاک مدفون شد.

آگهی مناقصه

شرکت سیمان خزر در نظـــر دارد کلیه امـــور مربوط به طبـــخ غذای کارخانه را از تاریخ ۹۶/۰۱/۰۱ به مدت یکســـال ازطریق مناقصه عمومی به پیمانکار واجد شرایط واگذار نماید. لذا از متقاضیان دعوت بعمل می‌آید جهت دریافت اسناد مناقصه به امور اداری کارخانه و یا دفتر مرکزی شـــرکت واقع در تهران، خیابان اســـتاد مطهری، خیابان ســـلیمان خاطر، پلاک۱۱۵ مراجعه و پیشـــنهاد خـــود را حداکثر تا پایـــان وقت اداری روزیکشنبه ۹۵/۱۲/۰۱ به دبیرخانه ارائه فرمایند.

شرکت سیمان خزر (سهامی عام)

آگهی مناقصه

شرکت سیمان خزر (سهامی عـام) در نظر دارد اجرای عملیات بارگیری سیمان کیسه‌ای و فله خود به مقدار متوسط ۶۰/۰۰۰ تن در ماه را از تاریخ ۹۶/۱/۰۱ به مدت یکســـال از طریق مناقصه به پیمانکار واگذار نماید. لذا از علاقه‌مندان واجد شـــرایط دعوت می‌گردد جهت دریافت اســـناد مناقصه به امور اداری کارخانه و یا دفتر مرکزی این شرکت واقع در تهران، خیابان استاد مطهری، خیابان سلیمان خاطر، نبش کوچه گروس، پلاک۱۱۵ دبیرخانه مراجعه و پیشنهادهای خود را حداکثر تا پایان وقت اداری روز یکشـــنبه مورخ ۹۵/۱۲/۰۱ به این امور ارائه فرمایند.

شرکت سیمان خزر (سهامی عام)

فروش املاک و مستغلات موسسه اعتباری کوثر مرکزی

موسسه اعتباری کوثر مرکزی در نظر دارد املاک مازادبرنیاز خودواقع دراستان اصفهان به‌شرح ذیـــل باوضع موجود و با شـــرایط نقـــد از طریق مزایده‌عمومی به فروش برساند. متقاضیان میتوانند جهت کسب اطلاعات بیشـــتر، بازدید از املاک، دریافت برگ درخواست شرکت در مزایده و تسلیم پیشـــنهادات خود، به سرپرستی استان به نشانی اصفهان خیابان هشت‌بهشت‌غربی حدفاصل چهارراه گلزار و چهارراه ملک ساختمان کوثر حداکثر تاپایـــان وقت اداری مـــورخ ۹۵/۱۱/۳۰ مراجعـــه فرمایند. ضمناً متن آگهی و اسناد شرکت در مزایده درسایت موسسه اعتباری کوثر به نشـــانی www.kosarfci.ir قابل دسترســـی می باشد. همچنین درخصوص وجود هرگونه ســـوالات و ابهامات می توانند با شماره تلفن ۰۳۱ ۳۲۶۴۵۹۴۵ تماس حاصل نمایند.

توضیحات:

۱-مبلغ سپرده شرکت در مزایده معادل ۱۰٪ قیمت پایه مزایده مندرج در آگهی می باشد که می بایست به حساب شماره ۴۱۳۰۱۱۱۰۱۵۵۶,۳۱ نزد موسسه اعتباری کوثر مرکزی واریزگردد یا معادل ۱۰٪ قیمت پایه مزایده مندرج در آگهی ضمانت نامه بانکی بدون قید و شرط ارائه گردد.
۲-رعایت مفاد فرم درخواست شرکت در مزایده الزامی می باشد و بهای پیشنهادی باید از حیث مبلغ مشخص و معین و بدون خط خوردگی بوده و درپاکت لاک و مهر شده (دربسته)تسلیم گردد.
۳-کلیه املاک عرضه شده با وضعیت موجود به فروش می‌رسند و بازدید از محل با هماهنگی قبلی امکان پذیر می باشد.
۴-موسسه در رد یا قبول هر یک یا کلیه پیشنهادات واصله مختار می‌باشد.
۵-هزینه آگهی از برندگان مزایده اخذ می گردد.

ردیف	شماره مزایده	آدرس	مساحت عرصه و اعیان (مترمربع)	قیمت پایه (ریال)	توضیحات	شرایط پرداخت
۱	۱-۱۲۷۱۰/۱۲-۱۳	خیابان جـــی، خیابان لالـــه، کوچه بهـــار ۷، پلاک ۱۷	۱۳۳,۸۱	۲,۴۳۲,۱۰۰,۰۰۰	مسکونی و دارای کلیه انشعابات آب، برق، گاز و تلفن	نقدی
۲	۱-۱۵۱۹۰/۲۷۴۰۸-۱۳	خیابان جـــی، خیابان امامزاده اسحاق دوم، خیابان بهار، پلاک ۷	۱۸۰,۸۵	۴,۶۲۰,۰۰۰,۰۰۰	مسکونی و دارای کلیه انشعابات آب، برق، گاز و تلفن	نقدی
۳	۱-۱۵۱۹۴/۵۴۵۰-۱۳	خیابان مشتاق، خیابان مهـــر آباد، نبش خیابان دهم مجتمع مهر آباد طبقه ۳	۱۵۸,۱	۷,۱۳۰,۳۱۰,۰۰۰	مسکونی و دارای کلیه انشعابات آب، برق، گاز و تلفن	نقدی
۴	۱-۲۸/۳۴۹۷-۱۳	خانه اصفهان، خیابان گلخانه، مجتمع گلها طبقه اول واحد ۴	۴۰۸	۵,۶۳۲,۰۰۰,۰۰۰	مسکونی و دارای کلیه انشعابات آب، برق، گاز و تلفن	نقدی

فروش املاک و مستغلات شرکت ارزش آفرینان کوثر کیش

شرکت ارزش آفرینـــان کوثر کیش در نظـــر دارد املاک مازاد بر نیاز خود واقع درکاشـــان را به شرح ذیل با وضع موجود و با شرایط نقد از طریق مزایده عمومی به فروش برســـاند. متقاضیان میتوانند جهت کسب اطلاعات بیشتر، بازدید از املاک ، دریافت برگ درخواست شرکت در مزایده و تسلیم پیشنهادات خود ، به شعبه ۱۵ خرداد به نشـــانی کاشان، میدان ۱۵ خرداد موســـسه اعتباری کوثر حداکثـــر تاپایان وقت اداری مـــورخ ۹۵/۱۱/۳۰ مراجعه‌فرمایند.

ضمناً متن آگهی و اســـناد شرکت در مزایده درسایت موسسه اعتباری کوثر به‌نشـــانی www.kosarfci.ir قابـــل دسترســـی می‌باشـــد. همچنیـــن درخصوص وجـــود هرگونه ســـوالات و ابهامـــات می‌توانند با شماره تلفن ۰۳۱ ۳۲۶۴۵۹۴۵ تماس حاصل نمایند

توضیحات:

۱-مبلغ ســـپرده شرکت در مزایده معادل ۱۰٪ قیمت پایه مزایده مندرج در آگهی می باشد که می بایست به حساب شماره ۴۱۳۰۱۱۱۰۱۵۵۶,۳۱ نزد موسسه اعتباری کوثر مرکزی واریز نمایندیا معادل ۱۰٪ قیمت پایه مزایده مندرج در آگهی ضمانت ن

اخبار کوتاه داخلی

حضور پررنگ ورزشی ها در راهپیمایی ۲۲ بهمن

ورزشکاران، قهرمانان و نام آوران ایران دیروزدر راهپیمایی سی و هشتمین سالگرد پیروزی انقلاب اسلامی ایران به خیل جمعیت عظیم پیوستند و بار دیگر اقتدار ملی را به نمایش گذاشتند.

به گزارش ایرنا،حضور گسترده پیشکسوتان، ورزشکاران، هواداران، مدیران و کارکنان نهادهای ورزشـــی و باشـــگاه های کشور و مسئولان ورزشی در این راهپیمایی همانند سال های گذشته چشمگیر و بیانگر حضور این قشر در کنار مردم در این حماسه سیاسی و ملی است.مسعود ســـلطانی فر وزیر ورزش و جوانان به همراه معاونین این وزارت خانه در راهپیمایی ۲۲ بهمن شرکت کردند.

پایان کار رکابزنان ایران در مسابقات قهرمانی آسیا با ۵ مدال

ایران در ماده مدیسون قهرمانی آسیا پنجم شد و تیم ایران مسابقات دوچرخه‌ســـواری پیست قهرمانی آســـیا را با ۲ مدال طلا و ۳ نقره به پایان رساند.

به گزارش ایسنا، در آخرین ماده مسابقات دوچرخه سواری پیست قهرمانی آسیا، مهدی رجبی و علی خادمی در مدیسون رکاب زدند که تیم ایران در پایان در رده پنجم قرار گرفت.

به این ترتیب مسابقات دوچرخه سواری پیست قهرمانی آسیا به پایان رسید و تیم ایران در این دوره صاحب ۲ مدال طلا و ۳ نقره شد.

مدال آوران طلا:۱- محمد دانشور در ۱ کیلومتر تایم تریل
۲- امیر حسین جمشیدیان در اسکرچ جوانان

مدال آوران نقره:۱- محمد دانشور، علی عسگری و حسنعلی ورپشتی در تیم اسپرینت
۲- محمد رجبلو در اسکرچ
۳- امیر حسین جمشیدیان در اومنیوم جوانان

قاسم رضایی برترین فرنگی کار ایران در رده‌بندی جهانی

در جدیدتریـــن رده‌بندی برترین فرنگی‌کاران جهان، قاســـم رضایی با قرار گرفتن در جایگاه ســـوم وزن ۹۸ کیلوگـــرم کماکان بهترین جایگاه را در میان فرنگی‌کاران ایران دارد.

به گزارش ایسنا، رده‌بندی برترین فرنگی‌کاران جهان در پایان نخستین ماه از سال ۲۰۱۷ میلادی از سوی اتحادیه جهانی کشتی اعلام شد که قاسم رضایی و ســـعید عبدولی که در المپیک ریو به مدال برنز رســـیدند، کماکان در میان فرنگی‌کاران ایران دارای بهترین جایگاه هستند و به ترتیب در رده سوم وزن ۹۸ کیلوگرم و رده چهارم وزن ۷۵ کیلوگرم برترین فرنگی کاران جهان قرار گرفتند.

پیشتازی گیتی پسند با اختلاف ۹ امتیازی در لیگ فوتسال

تیم فوتسال گیتی پسند اصفهان بعد از اتمام هفته بیست و دوم لیگ برتر فوتسال با اختلاف امتیازی بالا در صدر جدول باقی ماند.

به گزارش ایسنا، هفته بیست و دوم لیگ برتر فوتسال با برگزاری شش بازی ،روز (پنجشنبه) پیگیری شد و در مهم‌ترین بازی هفته حفاری اهواز توانست با نتیجه چهار بر دو از سد مس سونگون بگذرد.

همچنین گیتی پسند اصفهان با نتیجه سه بر یک آذرخش بندرعباس را شکست داد تا اصفهانی‌ها با توجه به شکست مس با اختلاف ۹ امتیاز در صدر جدول رده‌بندی قرار بگیرد.

دبیری تبریز هم با توجه به عدم شرکت طرح و توسعه قزوین با نتیجه سه بر صفر پیروز اعلام شد و به این ترتیب با ۴۷ امتیاز به رده دوم جدول رده‌بندی صعود کرد. ولی تاسیسات دریایی تهران هم در حالی مقابل یاسین پیشروی قم به پیروزی چهار بر سه رسید که قمی‌ها در این بازی هفت بازیکن خود را به دلیل اعتراض در اختیار نداشتند.

نتایج کامل بازی‌های هفته بیست و دوم لیگ برتر فوتسال:
تاسیسات دریایی تهران ۴ – یاسین پیشروی قم ۳
دبیری تبریز ۳ – طرح و توسعه صفر(حاضر نشد)
حفاری اهواز ۴ – مس سونگون ۲
ارژن فارس یک – شهرداری ساوه ۴
گیتی پسند اصفهان ۳ – آذرخش بندرعباس یک
شهروند ساری ۸ – فرش آرای مشهد ۴
مقاومت البرز ۲ – دانشگاه آزاد تهران یک

ذوب آهن به دنبال جبران شکست برابر تراکتور سازی

دو تیم تراکتورسازی و ذوب آهن که مدعی کســـب سهمیه لیگ قهرمانان آسیا هستند امروز در ادامه هفته بیست‌ویکم به مصاف هم می روند.

به گزارش ایسنا، امروزتراکتورسازی تبریز در ورزشگاه یادگار امام (ره) این شهر میزبان ذوب آهن اصفهان است.

دو تیم از شـــانس بالایی برای کسب سهمیه آسیا برخوردار هستند و با قرار گرفتن در رتبه‌های دوم و چهارم جدول رده‌بندی به حساسیت‌های این دیدار افزوده‌اند.

آخرین دیدار این دو تیم به مرحله نیمه نهایی جام حذفی فوتبال ایران برمی گردد که تراکتورسازی در یک دیدار ۱۲۰ دقیقه ای موفق به شکست شاگردان مجتبی حسینی شد و به فینال این مسابقات صعود کرد.

شاگردان امیر قلعه‌نویی در هفته‌های اخیـــر به دلیل محرومیت از فصل نقل و انتقالات زمســـتانی و از دست دادن چند بازیکن جدید خود در وضع بحرانی به سر می برند و اختلاف این مربی با بنگر دست او را خالی‌تر از همیشه کرده است.

ذوب‌آهن هم که نتایج نسبتا خوبی را کسب کرده، هفته گذشته با شکست خانگی مقابل صبای قم، رده سوم جدول رده‌بندی را از دست داد و برای باز پس گرفتن این رتبه نیازمند پیروزی مقابل تراکتورســـازی است.

شکست سپاهان ، پیکان و سایپا

همچنین تیم های فوتبال نفت تهران و استقلال خوزستان در هفته بیست و یکم لیگ برتر به ترتیب مقابل پیکان و صنعت نفت آبادان پیروز شدند.

در ادامه مسابقات هفته بیست و یکم لیگ برتر فوتبال، روز پنج شـــنبه ۶ دیدار برگزار شد که در یکی از این مسابقات تیم نفت تهران موفق شد با نتیجه ۲ بر یک تیم پیکان را شکست بدهد.

آندرانیک تیموریان در نیمه دوم این بازی به میدان آمد تا نخستین مسابقه خود را بـــرای نفت انجام بدهد. گل دوم نفت روی پاس تیموریان به ثمر رسید.

نتایج مسابقات هفته بیست و یکم:
نفت تهران ۲- پیکان تهران یک
گل ها: امیر ارســـلان مطهری (۲۵) و ایگور پراهیچ (۷۵) برای نفت تهران و صادق بارانی (۷۹) برای پیکان
استقلال خوزستان یک – صنعت نفت آبادان صفر
گل: محمد طیبی (۴) برای اســـتقلال خوزستان
فولاد خوزســـتان یک – پدیده مشهد صفر
گل: اسماعیل شـــریفات (۵۲) برای فولاد
گسترش فولاد ۲ – سایپا یک
گل ها: حامد شـــیری (۵۲ – پنالتی) برای ســـایپا و مسعود ابراهیم زاده (۶۰) و لوسیانو پریرا (۷۶) برای گسترش
اخراج: بابک حاتمی از گســـترش و سیامک کوروشی از سایپا
صبای قم ۲ – سیاه جامگان یک
گل ها: امید نظامی پور (۴۷) و مهرداد بایرامی (۸۲) برای صبا و محســـن آذرپاد (۶۳) برای سیاه جامگان

سپاهان صفر – ماشین سازی تبریز۳
گلها :حسین ابراهیمی دقیقه ۳۷، امین قاسمی نژاد ۴۹، پیام صادقیان دقیقه ۷۹

استقلالی ها در اردو

آبی پوشـــان هم اردوی آماده سازی خود را برای دیدار با پرسپولیس آغاز کردند. اردوی ۴۸ ساعته تیم استقلال برای بازی با پرسپولیس ازدیروز آغاز شد.

شاگردان علیرضا منصوریان که ظهر دیروز جلسه تمرین اصلی شان قبل از شهر آورد را در زمین شماره دو ورزشگاه آزادی انجام دادند، اردوی آماده ســـازی شان قبل از این بازی را آغاز کردند. آبی پوشـــان بعد از تمرین راهی هتل المپیک شدند و با صرف ناهار، اردوی ۴۸ ســـاعته خود را شروع کردند.

آبی پوشان تهران از ساعت ۱۵:۰۰ فردا در هفته ۲۱ لیگ برتر میزبان سرخ پوشان تهران هستند.

انتخاب ۲۰بازیکن پرسپولیس برای شهر آورد

برانکو ایوانکویچ ۲۰بازیکن را برای حضـــور در اردوی پیـــش از دیدار برابر استقلال انتخاب کرد.

بر همین اســـاس پرسپولیس امروز با علیرضا بیرانوند، رادوشـــوویچ، ابوالفضل درویش‌وند، ســـید جلال حسینی، رامین رضائیان، حسین ماهینی، محسن ربیع خواه، محمد انصاری، محسن مسلمان، سروش رفیعی، وحید امیری، علی علیپور، ولادیمیر پریموف، مهدی طارمی، فرشاد احمدزاده، صادق محرمی، الکســـی پلی یانســـکی، حمیدرضا طاهرخانی، شهاب کرمی و سامان نریمان جهان به اردو خواهد رفت.

آخرین دیدار هفته بیســـت و یکم فردا با مصاف اســـتقلال و پرسپولیس در شهر آورد هشتاد و چهارم پایتخت به پایان می‌رسد.

ژاوی : مطلب روزنامه اماراتی درباره تماشاگران ایرانی کذب است

بازیکن اسپانیایی تیم فوتبال السد قطر مطالب مطرح شده از قول وی علیه تماشاگران ایران و استقلال را رد کرد و گفت: در شخصیت من نیست که چنین صحبت‌هایی را بیان کنم.

به گزارش مهر، سایت «ارم نیوز» امارات در پایان بازی استقلال ایران و السد قطر در مرحله پلی آف لیگ قهرمانان آسیا، نوشت: «ژاوی بازیکن تیم السد تماشاگران ایرانی را بی‌فرهنگ توصیف کرده و گفته است از شعارهایی که در جریان بازی استقلال با السد از سوی بعضی از تماشاگران داده شده، خوشحال نبوده و از هواداران اســـتقلال و فوتبال ایران ناراحت است.» این در حالی است که بازیکن پیشین تیم فوتبال بارسلونا و تیم ملی اسپانیا که درحال حاضر در تیم السد قطر توپ می‌زند، اعلام کرده که علیه تماشاگران ایران و هواداران استقلال صحبتی را مطرح نکرده است.

ژاوی در جریان تمرین شب گذشته تیم الســـد، در مورد این صحبت‌ها به مرتضی پورعلی‌گنجی هم‌بازی ایرانی خـــود، گفت: «من به همـــه ایرانی‌ها احترام می‌گذارم و در شـــخصیت من نیســـت که چنین صحبت‌هایی را بیان کنـــم. هرگز این حرف‌هـــا را نزده‌ام و از همـــه ایرانی‌هـــای عزیز به خاطر مهمان‌نوازی‌ولطف‌شان‌تشکرمی‌کنم.»این بازیکن مشهور اسپانیایی همچنین در متنی که برای سایت مرتضی فرستاد نوشت: «من به همه مردم ایران احترام می‌گذارم و در تمام دوران بازیگری، چنین جوی را ندیدم و از همه سپاسگزارم»

مصاف فوتبال ایران – چین؛ هشتم فروردین در آزادی

طبق اعلام کنفدراسیون فوتبال آسیا زمان و مکان تیم‌های ملی ایران و چین از هفته هفتم مقدماتی جام جهانی ۲۰۱۸ روسیه اعلام شد.

به گزارش فارس، دیدار تیم‌های ملی ایران و چین از هفته هفتم مقدماتی جام جهانی ۲۰۱۸ روســـیه در منطقه آسیا به میزبانی ورزشگاه آزادی برگزار می‌شود . با اعلام رسمی کنفدراسیون فوتبال آسیا این دیدار از ساعت ۱۷:۳۰ هشـــتم فروردین ماه ســـال ۹۶ به میزبانی تهران و در ورزشگاه آزادی برگزار خواهد شد. این در حالی است که برنامه دقیق سایر دیدارهای هفته هفتم در منطقه آســـیا مدت‌ها قبل اعلام شـــده بود و فقط زمان و مکان دیدار ایران و چین باقی مانده بود و به این ترتیب برنامه کامل هفته هفتم رقابت‌ها به طور کامل مشخص شد.

راهیابی ۲۰ تکواندوکا به اردو تیم ملی

در پایان نخستین مرحله از رقابت‌های انتخابی تیم ملی تکواندو بانوان ۲۰ تکواندوکای مجوز حضور در اردوی تیم ملی را کسب کردند.

به گزارش مهر، این دوره از مســـابقات با حضور ۱۰۹ تکواندوکا برای حضور در بازیهای های کشـــورهای اســـلامی و رقابتهای قهرمانی جهان در ســـالن خانه تکواندو برگزار شـــد که در نهایت ۲۰ تکواندوکا به اردوی تیم ملی راه پیدا کردند.

بر همین اساس کیانا اخوان، فاطمه مداحی، ناهید کیانی، سودابه پورصادقی، بهاره ندرخانلو، فاطمه اموری، طیبه پارســـا، مهســـا جدی، مبینا بابالو، حنانه همتی، هانیه اخلاقی، نیلوفر محمودی، ملیکا میرحسینی، نفیسه مخلصی، زهرا پوراسماعیل، فاطمه امینی، ساجده فرامرزی، پریسا جوادی، فاطمه مصطفایی و اکرم خدابنده در اوزان هشتگانه مجوز اردوی تیم ملی را کسب کردند. اردوی تیم‌ملی از دوشنبه ۲۵ بهمن در مرکز جهانی فدراسیون تکواندو آغاز می‌شود.

تاخیر کمانداران در آمریکا مشکل ساز نیست

رئیس فدراسیون تیروکمان با بیان اینکـــه دریافت روادید آمریکا برای کماندارن در شرایط خیلی سخت انجام شد، گفت: رایزنی هایی انجام شده تا کماندارن باوجود تاخیر، بدون مشکل در مسابقات حاضر شوند.

محمدعلی شجاعی در پاسخ به این پرســـش که «آیا کمانداران ایران به موقع در محل برگزاری مسابقات جام جهانی داخل ســـالن در لاس وگاس حاضر خواهند شد؟»، گفت: یکی از معضل هایی که با آن مواجه بودیم و یکی از دلایلی که باعث شد ابتـــدا تصمیم به لغو اعزام کمانداران بگیریم، همین کمبود وقت و احتمال دیر رسیدن به محل مسابقات بود به خصوص اینکه از نظر قانونی تیمی حتـــی اگر دو دقیقـــه دیر به محل مسابقات برســـد، برای شرکت در رقابت ها با مشکل مواجه می شود.

رئیس فدراســـیون تیروکمان خاطرنشان کرد: آنچه مسلم است به خاطر اینکه ویزای کمانداران مان خیلی دیر صادر شد و با توجه به پروسه‌ای که برای دسترسی به آن داشتیم، تیم ایران به موقع به محل مســـابقات نمی رســـد اما برای این مسئله هم رایزنی هایی با فدراســـیون جهانی و کمیته برگزاری مسابقات داشتیم. آنها از روند صدور ویزای تیم ایران مطلع هستند و به همین دلیل شرایط ویژه‌ای برای ورزشکاران ما لحاظ کرده اند تا بتوانند با وجود تاخیری که در رسیدن به محل مســـابقات خواهند داشت، تیرهای خود را بیندازند. مشکلی از این بابت نیســـت و قطعا تاخیر در رسیدن به محل برگزاری مسابقات جام جهانی داخل سالن، مشکلی برای کمانداران‌مان ایجاد نخواهد کرد.

اخبار کوتاه خارجی

اطمینان کونته از ماندن کاستا در چلسی

سرمربی تیم صدرنشین چلسی بر این باور اســـت که دیگو کاستا با رد پیشنهاد چینی ها در چلسی باقی خواهد ماند.

به گزارش گاردین، چندی است که پیشنهاد چینی ها به دیگو کاستا به تیتر یک محافل ورزشی تبدیل شده است و عنوان شده باشگاه های چینی حاضر هستند ۸۵ میلیون پوند برای این بازیکن پرداخت کنند.

آنتونیو کونته درباره وضع مهاجم اســـپانیایی تیمش گفت: دیگو با ما می ماند و از حضور در لندن راضی و خوشحال است. او چلسی را دوست دارد. موضوع خیلی ساده است. او دوست دارد به ما برای کسب عنوان قهرمانی در لیگ کمک کند و می خواهد در کنار تیم باشد و من از بابت حضور او کاملا مطمئن هستم. کونته با انتقاد از پرداخت های کلان از طرف باشگاه‌های چینی افزود: ارقامی که چینی ها به بازیکنان پیشنهاد می دهند دیوانه کننده است. خیلی سخت است که بتوان این پیشنهادها را رد کرد.

پیروزی ارزشمند میلان ۹ نفره در زمین بلونیا

تیم فوتبال میلان در حالی که دو بازیکن خود را از دســـت داده بود برابر بلونیا موفق به پیروزی شد.

به گزارش فارس، تیم فوتبال میلان چهارشنبه شب دیدار معوقه خود را برابر بلونیا برگزار کرد و برابر این تیم به پیروزی یک بر صفر دســـت یافت. تنها گل میلان را ماریو پاسالیک در دقیقه ۸۹ به ثمر رساند. این در حالی بود که گابریل پالتا (۳۸) و یوری کوچکا (۵۹) هر دو از تیم میلان اخراج شـــده بودند.میلان که نتایج نامناسبی را در هفته های گذشته کسب کرده بود با این برد ۴۰ امتیازی شد و در رده هفتم قرار گرفت.پیش از این بازی تیم یوونتوس در زمین کروتونه ۲ بر صفر برنده شد و جمع امتیازاتش را به عدد ۵۷ رساند.

«دله علی» بهترین بازیکن ماه ژانویه جزیره

ســـتاره جوان تاتنهام که یکی از مهره‌های اصلی موفقیت سفیدپوشان محسوب می‌شود به بهترین بازیکن ماه جزیره نام گرفت.

به گزارش فارس، نوار پیروزی‌های چلســـی با درخشش دله‌علی به پایان رســـید. این هافبک انگلیسی که زیر نظر پوچتینو بســـیار پیشرفت کرده توانست برای نخستین بار به بهترین بازیکن ماه جزیره لقب گیرد.تاتنهام که اکنون جدی‌ترین تعقیب کننده چلسی محسوب می‌شود ۲ نماینده در جمع بهترین‌های ماه در اختیار داشت. باید دید با ادامه روند «هری کین» و «دله علی»سفیدپوشان می‌توانند به آبی‌های صدرنشین برسند. گیلفی سیگوردسون (سوانسی)، الکسیس سانچس (آرسنال) و سیموس کولمن (اورتون) از دیگر نامزدهای این جایزه بودند.

بیانیه رسمی اینتر ؛ داوری ها به سود یووه است

باشگاه اینتر با انتشار بیانیه ای به قضاوت های مشکوک در هفته های اخیر به سود یوونتوس واکنش نشان داد. به گزارش کوریره دلواسپورت، بعد از دیدار یوونتوس و اینتر که با برتری یک بر صفر تیم صدرنشین تورین به پایان رسید، جنجال های زیادی به وجود آمده است. در این دیدار چند صحنه بحث برانگیز در محوطه جریمه یوونتوس رخ داد که به نظر می رسید داور می توانست برای اینتر اعلام پنالتی کند اما نیکولا ریتزولی داور مسابقه هیچ کدام از صحنه ها را پنالتی اعلام نکرد تا یوونتوس برنده این دیدار باشد. همچنین مائورو ایکاردی هم به دلیل شوت زدن به سمت داور مسابقه دو جلسه از همراهی تیمش محروم شده است. بعد از این دیدار جوزپه ماردونا مدیر باشگاه یوونتوس به انتقاد از سران فوتبال اینتر پرداخت و آنها را متهم کرد که بعد از باخت دنبال بهانه هستند و داور را مقصر باخت می دانند. همه این اتفاقات باعث شده است تا باشگاه اینتر بیانیه ای علیه یوونتوس منتشر کند.در این بیانیه آمده است: ما بعد از بازی در مسیر درستی، از داوری مسابقه اعلام نارضایتی کردیم ولی اینطور نبوده است که این بحث را به رسانه‌ها ببریم. این مسئله برای ما فقط مهم نیست بلکه برای تمام تیم های سری A نیز خیلی مهم است که داوری ها به سود یوونتوس نباشد.

کمیته ایمن سازی ساختمان‌های تهران تشکیل می شود

سرویس سیاسی – اجتماعی: نایب رئیس کمیسیون معماری و شهرسازی شورای شهر تهران از تهیه برنامه‌ای برای تشکیل کمیته‌ای متشکل از شهرداری، سازمان نظام مهندســـی و قوه قضائیه برای شناســـایی و ایمن سازی ساختمان‌های ناایمن شهر خبرداد.

محمد مهدی تندگویان در گفتگو با ایســـنا با بیان این که تعداد ســـاختمان‌هایی که شرایط خاص پلاسکو رادارند و ناایمن هستند، مشخص است، افزود: کمیسیون شهرسازی شورا بارها درباره ناایمن بودن این ساختمان‌ها برای سازمان نظام فنی و مهندسی و همچنین شهرداری نامه ارسال کرده است. عمر بسیاری از سازه‌هایی که مردم از آن بهره برداری می‌کنند مانند سینماها، بیمارستان‌ها و تالارهای دانشگاه تهران بیش از ۶۰ تا ۷۰ سال است و باید این ساختمان‌ها، تعیین تکلیف شوند.

تندگویان با بیان این که شـــهرداری در مقام ارائه اخطار است و این امکان وجود دارد که مالک اخطارها را قبول و برای اصلاح امور اقدام نکند، تاکید کرد: باید کمیته مشترکی بین شهرداری، سازمان نظام فنی و مهندسی و قوه قضائیه شکل گیرد که اقدامات قبل، هنگام و بعد ساختمان‌ها از نظر ایمنی را بررسی کند.

وی با بیان این که بر اساس این پیشنهاد، تشخیص سازه ناایمن با شهرداری، نظارت بر حسن انجام اقدامات ایمن سازی و تائیدیه آن با سازمان نظام فنی و مهندسی و در صـــورت تمکین نکردن به قانون، اخطار و پلمب با قوه قضائیه است، افزود: قوه قضائیه باید به طور ۱۰۰ درصد کنار شهرداری بایستد و اجازه فک پلمب تا زمانی که سازمان نظام مهندسی تائیدیه ایمنی را صادر نکرده است، ندهد و فقط در این صورت است که سازه‌های شهر ایمن می‌شوند و اگر اتفاقی رخ دهد مقصر مشخص است.

نایب رئیس کمیســـیون معماری و شهرسازی شورا با بیان این که متاسفانه امروز شاهدیم که شهرداری مانع فعالیت یک ملک ناایمن می‌شـــود اما قوه قضائیه نسبت به فک پلمب اقدام می‌کند و سازمان نظام مهندسی هم به مکاتبات پاســـخ نمی‌دهد، تاکید کرد: به عنوان مثال می‌توان به مجتمع تجارت جهانی فردوسی اشاره کرد که این ســـازه ناایمن تشخیص داده شد، اما مالک توانست علیه شهردار منطقه ۱۲ حکم از قوه قضائیه بگیرد و این رفتارهای ضد و نقیض جای سئوال است.

تندگویان در بخش دیگری از ســـخنان خود با بیان این که باید در قوانین مالکیت سرقفلی و کسب و پیشه، تجدید نظر شود، گفت: این که مالکی مغازه‌هایش را به طور سرقفلی به افراد و اشخاص متعدد واگذار کند اما هیچ مسئولیتی در قبال ایمنی ملکش نپذیرد، مورد قبول نیست و عملا قانون در این باره دچار خلأ و نواقصی است به گونه‌ای که تصور کنید مالک یک ملکی جان خود را از دســـت بدهد و ورثه‌ای هم نداشته باشد و در این میان قانون تعیین تکلیفی در این باره نکرده و بســـیاری از موضوعات را پیش بینی نکرده است که باید این خلأها رفع شوند. وی با بیان این که باید کمیته مشترک ایجاد شود تا در حوزه ایمنی ساختمان‌های شهر چاره‌ای بیندیشند، افزود: نباید در ذهن افراد تصوری ایجاد شـــود مبنی بر این که شهرداری و ... در آستانه شب عید و خریدهای نوروزی می‌خواهد مانع از فعالیت اقتصادی آنها شـــود بلکه پیشنهاد می‌شود با تعیین یک تاریخ معین به عنوان مثال تا ۲۰ فروردین که بازار رونق دارد، کسبه با رعایت ایمنی به فعالیت خود ادامه دهند اما پس از این تاریخ هر کسبه‌ای اعم از مالک یا صاحب سرقفلی و ... نسبت به رفع موارد ناایمن سازه خود اقدام نکرد نسبت به پلمب آن و جلوگیری از فعالیت اقتصادی اقدام شود.

تندگویان با بیان این که باید فکری هم به حال اماکن عمومی فرســـوده کرد، تاکید کرد: تصور کنید اگر تالار ابوریحان دانشگاه تهران یا یک سینمای قدیمی به یک دفعه دچار حادثه و تخریب شود چه اتفاقی می‌افتد؟ و این در حالیست که عمر سازه بسیاری از مکان‌های عمومی تمام شده و لازم است تا یک کمیته مشترک ایجاد شود و با همکاری دولت و قوه قضائیه اقدامات موثری انجام دهیم در غیر اینصورت هر گونه اقدامی انجام شود، فقط جنبه شعاری خواهد داشت.

۸۵ درصد سفره های آب زیرزمینی تا آغازدولت یازدهم از بین رفت

سرویس سیاسی – اجتماعی: معاون رئیـــس جمهوری و رئیس سازمان محیط زیست گفت: در ابتدای کار دولت بسیاری از منابع آبی کشور به دلیل نبود توجه کافی روبه نابودی و ۸۵ درصد از سفره های آب زیرزمینی کشور تخلیه شده بود.

به گزارش شبکه اطلاع رسانی محیط زیست استان تهران، معصومه ابتکار با بیان این که دولت یازدهم در شرایط ویژه ای که کشور با مشکلات اجتماعی، سیاسی و اقتصادی روبرو بود آغاز به کار کرد، افزود: در ابتدای کار دولت بسیاری از منابع آبی کشور به دلیل بی توجهی روبه نابودی بود و وضع شرایط محیط زیست کشور هم در حوزه های مختلف شـــرایط نامطلوب داشت.

رئیس سازمان حفاظت محیط زیســـت با بیان این کـــه یکی از موضوعات مهم در برنامه ششـــم توسعه موضوع محیط زیست است چرا که اگر توجهی به آن نشـــود در آینـــده با بحران های مختلفی روبرو خواهیم شد، گفت: خوشبختانه دولت با همت و تلاش مبتنی بر دانش روز گام های موثری را در سه سال و نیم گذشته برداشته و شرایط زیست محیطی کشور به طور محسوسی رو به بهبود است هرچند که هنوز راهی طولانی در پیش داریم.

ابتکار با اشاره به این که مخالف توسعه و فعالیت صنعتی نیستیم، گفت: یقیناً با فعالیت واحد های صنعتی که به محیط زیست آسیب می رسانند،برابر قانون برخورد می کنیم.

معاون رئیس جمهوری همچنین با اشاره به این که همه شهرک های صنعتی باید در زمینه راه اندازی سیستم پایش لحظه ای تصفیه فاضلاب خود اقدامـــات لازم را انجام دهند، افزود: ضوابط و الزامات محیط زیست باید رعایت شود و این بخشی از فعالیت اقتصادی محسوب می شود.

ابتـــکار ادامه داد: با توجه به تاکیداتی که برای توسعه فعالیت های اقتصادی و صنعتی در کشور وجود دارد، بایـــد تلاش کنیم در موضوع پســـاب و پسماند، الزامات زیست محیطی رعایت شود

رئیس سازمان حفاظت محیط زیست با بیان این که موتور سیکلت‌ها و خودروهای برقی قطعاً می توانند بخشی از معضلات مرتبط با آلودگی هوا در کلانشهرها را حل کنند، گفت: بسیاری از کشورهای دنیا در این زمینه سرمایه گذاری گسترده ای کرده اند.

معاون رئیس جمهوری یکی از ابعاد مهم در زمینه ریزگردها را احیای تالاب ها دانســـت و افزود: دولت یازدهم برای احیای تالاب ها گام‌های متعددی برداشـــته و در برخی از این زمینه ها با مشارکت وزارت نیرو حقآبه تالاب ها تامین شده است. وی افزود: یکی از تالاب های مهم استان تهران تالاب بندعلیخان است و این تالاب در گذشته به دلیل تامین نشدن حقآبه آســـیب دیده است و اکنون پیگیر موضوع این تالاب هستیم و امیدواریم به تالاب های کل کشور توجه ویژه شود. ابتکار با بیان این که دولت بخش دوم اعتبارات مربوط به احیای دریاچه به میزان ۸۲۰ میلیارد تومان را تصویب کرده است، اظهار داشت: روند احیای دریاچه ارومیه با توجه به ارزیابی ها نشان می دهد بر اساس تلاش های صـــورت گرفته و برنامه هایی که در حال اجراســـت روند مطلوبی دارد، اما اصلاح الگوی مصرف در بخش کشاورزی و تامین حقآبه این دریاچه به عنوان عوامل بسیار مهم مدنظر قرار دارد و در مجموع ســـازمان حفاظت محیط زیست پیگیر احیای تالاب های مهم کشور است.

دعوت نخست وزیر پاکستان از روحانی برای حضور در اجلاس سران اکو

رئیس جمهوری با اشاره به برگزاری سیزدهمین اجلاس سران کشورهای عضو اکو در پاکستان تصریح کرد: امیدوارم در اجلاس اکو به میزبانی پاکســـتان، شاهد تحـــولات مثبت، روابط نزدیک میان کشورهای عضو و همچنین تقویت همکاری ها در این سازمان منطقه ای باشیم.

حجت الاسلام والمسلمین حسن روحانی عصر جمعه و در تماس تلفنی محمد نواز شریف، این مطلب را بیان کرد.

وی با ابراز خرســـندی از نزدیکی و ارتقای روابط جمهوری اسلامی ایران و پاکستان، افزود: تهران از گسترش روابط با اسلام آباد استقبال می کند.

رئیس جمهوری با تاکید بر این که انقلاب اســـلامی ایران، فرصت بی نظیری را برای توسعه و تعمیق روابط با کشـــورهای همســـایه و مسلمان ایجاد کرد، گفت: ایران و پاکســـتان برای گسترش و ارتقای همکاری ها در بخش های اقتصادی، سیاسی و فرهنگی از امکانات گسترده ای برخوردارند که باید در چارچوب خواست دو ملت، از این فرصت ها استفاده کرد .

روحانی همچنین با تشکر از ابراز تسلیت نخست وزیر پاکستان به مناسبت ارتحال آیت الله هاشمی رفسنجانی افزود: این شخصیت بـــزرگ عاملی مهم در برقراری روابط نزدیک بین دو کشور بود و تلاش داریم تا این روابط صمیمانه همچنان ادامه یابد.

نخست وزیر پاکستان هم ، با تبریک سالگرد پیروزی انقلاب اســـلامی به دولت و ملت ایران گفت: تقویت بیش از پیش روابط با جمهوری اسلامی ایران، اولویت سیاست خارجی پاکستان است.

نواز شریف، ایران را کشور برادر و دوست پاکستان توصیف و تاکید کرد: تلاش داریم مناسبات دو کشور بیش از گذشته تقویت شود. نخست وزیر پاکستان همچنین از رئیس جمهوری برای حضور در سیزدهمین اجلاس اکو دعوت و تصریح کرد:حضور جمهوری اسلامی ایران در این نشست برای ارتقای جایگاه سازمان اکو بسیار حائز اهمیت است.

به گـــزارش پایگاه اطلاع رســـانی ریاست جمهوری، وی با ابراز تاســـف از فقدان عظیم درگذشـــت آیت الله هاشـــمی رفسنجانی تصریح کرد که ایشان نقشی بی بدیل در ارتقای روابط دو کشور داشتند.

انقلاب اسلامی به روایت شهید مطهری

بقیه از صفحه ۳

مثلا نویسنده تاریخ را تحریف می‌کند یا چیزی را به صورت علمی می‌گوید در صورتی که وقتی جلو یک عالم می‌گذاریم معلوم می‌شود او حتی علم را تحریف کرده. پس آینده ما آنوقت محفوظ خواهد ماند که عدالت را حفظ کنیم، آزادی را حفظ کنیم، استقلال را حفظ کنیم، استقلال سیاسی، استقلال اقتصادی، استقلال فرهنگی یا استقلال فکری، استقلال مکتبی.»

«نباید در دولت اسلامی ظلمی واقع شود، واقعا نباید اجحافی به حق کســـی بشـــود. به حق یک مجرم هم نباید اجحاف شود، ولو یک مجرم مستحق القتل. واقعاً ما حق داریم از یک عده از جوان‌ها گله کنیم. در عین اینکه ما احساسات آنها را تقدیر می‌کنیم، ولی در عین حال این مقدار هم حق گله‌گزاری از آنها داریم که اینها آنچنان حس انتقامجویی‌شـــان نسبت به مجرم‌ها شدید است که گاهی سخنانی می‌گویند که با منطق احساسات جور درمی‌آید، نه با منطق اسلام... علی(ع) وقتی در بستر افتاده است، بنی عبدالمطلب، یعنی خویشاوندان خودش را جمع کرده، می‌گوید: بعد از من، نبینم شما را که افتاده‌اید در خون مردم مسلمان و می‌گویید علی کشته شد، آن یکی مسببش بوده، آن یکی تحریک کرده، آن یکی راضی بوده، نقشه را در خانه چه کسی کشیدند. من را یک نفر کشته، آن یک نفر هم یک ضربت بیشتر به من نزده است، یک ضربت بیشتر به او نزنید، خواه بمیرد و خواه زنده بماند.»

(منبع: پیرامون انقلاب اسلامی، انتشارات صدرا، چاپ نهم، ۱۳۷۲)

رئیس جمهوری: در برابر زور و تهدید یکصدا هستیم

بقیه از صفحه ۲

حضور دکتر روحانی در راهپیمایی

رئیس‌جمهوری روز جمعه و در مسیر راهپیمایی باشکوه مردم تهران در جمع خبرنگاران هم راهپیمایی میلیونی مردم ایران اسلامی در سراسر کشور را نمایش اقتدار ملی کشـــورمان دانست و اظهار داشت:مردم با حضور گسترده خود به دنیا اعلام می‌کنند که باید با ملت ایران با زبان احترام و تکریم سخن گفته شود.

وی بـــا قدردانـــی از حضور میلیونی مردم در این مراســـم در سراســـر کشور، اظهار داشت: مردم با حضور گســـترده خود بار دیگر به جهانیان نشان دادند که انقلاب زنده اســـت و به ســـمت اهداف بلند خود حرکت می‌کند.

وی حضـــور میلیونی مردم را نمایش قدرت و اقتدار ملی کشورمان دانست و گفت: مردم به خیابان‌ها آمدند تا به دنیا اعلام کنند که انقلاب‌اســـلامی و راه امام(ره) و مقام معظم رهبری تنها نیست.

روحانی با بیان این که حضور مردم در راهپیمایی ۲۲ بهمن امسال از پیام خاصی برخوردار است، اظهار داشت: این حضور پاسخ حرف‌های نادرست سردمداران جدید کاخ‌سفید است و مردم با حضور خود به جهانیان اعلام می‌کنند که باید با ملت ایران با زبان احترام و تکریم سخن بگویند و زبان قلدری و تهدید را به کار نبرند.

رئیس‌جمهوری خاطر نشـــان کرد: ملت ایران در طول ۳۸ ســـال گذشته نشان دادند که هرکس با زبان تهدید با این ملت سخن بگوید، ملت ایران او را پشیمان خواهد کرد.

وی افزود: مسیر ملت ایران کاملاً روشن است و بدون تردید تهدیدکنندگان از راهی که انتخاب کرده‌اند، پشیمان می‌شوند.

گفته‌های معاون اول رئیس جمهوری

معاون اول رئیس‌جمهوری هم گفت: در مقاطعی که دشمنان در مقابل جمهوری‌اسلامی مطالب و رویکردهای جدیدی می‌گویند و پیش می‌گیرند مردم احساس می‌کنند برای این که به آنها پیام روشنی بفرستند به صح

ترحیم

به نام اهورامزدا

پرسه همگانی
ایریستنام اوروانو یزه میده

بر فروهر پاک همه درگذشتگان نیک و پارسا درود باد آئین پرسه همگانی اورمزد و اسفند ماه از ساعت ۸ تا ۱۱ بامدادروز دوشنبه ۱۳۹۵/۱۱/۲۵ باحضور خانواده‌های روان‌شادان ذیل در تالار ایرج برگزار می گردد.

با احترام، انجمن زرتشتیان تهران

مهندس رستم آبادیان ـ کیخسرو خادم ـ کشور سامیا کلانتری ـ پورانداخت بلیوانی ـ هوشنگ گشتاسبی ـ رستم جمشیدی ـ شاه جهان کمدار ـ مروارید (مینا) دهموید ـ هوشنگ نیکفام ـ شیرین فلفی ـ خرمن شاپور برادران ـ بمان موید مهدی آبادی ـ کامبیز پدرام ـ اسفندیار یگانگی‌زاده ـ رودابه کشاورزی (خدادادی) ـ شیرین عبد شریف آباد ـ کتایون ایزدیار خرمی ـ سیروس باستانی اله آبادی ـ گشتاسب مهربانی زین آباد ـ نریمان طاووسیان ـ کامبیر باستانی اله آبادی ـ آذرمیدخت پولادیان ـ میترا نمیرانیان ـ سروش جهانیان ـ شیرین بامسی ـ سروش شیدایی ـ مهربان فروغیان ـ بهروز باستانی اله آبادی ـ مهربان باستانی اله آبادی ـ لعل دبیری ـ اردشیر مهربانپور ـ بانو کاویانی دستجردی ـ فرنگیس فیروزگر ـ رستم جهانبان ـ کیوان وفاداری ـ فولاد گشتاسب ـ ایرج بهبودی ـ دولت پیرغیبی ـ شهربانو همت (شهره نشاگشتاسبی) ـ منوچهر مال گنجی ـ پورانداخت نوشیروانی ـ ماهرخ شهریاری (زالیان) ـ شهریار پدرام ـ مهربان جاماسبیان ـ سیروس کاویانی ـ کوثر خیزی ـ زمرد بختیار ـ دکتر شهریار بلندی ـ کیخسرو زابلستانی ـ بهرام فولاد شهریاری ـ فرنگیس پارسی (بانکی) ـ خدایار رستمیان شریف آباد ـ کیخسرو آبیاری علی آبادی ـ شیرین بمان‌پور ـ خورشید پور تیرانداز ـ کاوش سنگ ـ بهروز هنرمند ـ آزیتا نمیرانیان ـ بانو حقانگی ـ رستم ظهرابی علی آبادی ـ مهربانو کاویانی (کسروی) ـ پورانداخت پیلتنی (شهریاری) ـ مروارید (مهین) منوچهری کلانتری ـ مروارید هرمزدی ـ ایرانداخت خدارحمی ـ دکتر رستم جمشیدیان ـ پریدخت پشوتن‌زاده (استقامت) ـ دکتر شاهپور کامکار ـ اردشیر لر کلانتری ـ خداداد گوهریان ـ دولت سهرابی شریف آباد ـ سرور باستانی اله آبادی ـ همایون شهزادی ـ رستم صداقت ـ هرمزدیار خسرویانی ـ بهناز خسروی ـ دکتر هوشنگ پولادیان ـ کیخسرو نوایزدانی ـ خدارحم پوروشسب ـ مهربان هرمزدی ـ محمد آبادی ـ پروین سلامتی (سلامتی پور) ـ جمشید فرهومند ـ داریوش شاهویر ـ پرویز زامیادی ـ فرنگیس پولادیان (منشنی) ـ شهناز کوشش ـ فیروزه گیل ـ سیمین‌دخت هرمزدی محمد آبادی ـ ایرانداخت عیش آبادی ـ ایرج سپهری ـ جمشید ظهرابی علی آبادی ـ اسفندیار کیانپور ـ گوهر یزدان پرستان ـ جمشید سلامتی شریف آباد ـ سرور تیراندازی ـ پروین شهریاری ـ کیومرث سروشیاری ـ گل خادمی کلانتری ـ همایون یزدانی اله آبادی ـ شاهپور رستگاری ـ پریدخت دینیاری ـ فریبا گشتاسب ـ داریوش پهلوان ـ ایران ایران پور (کاووسی) ـ دکتر منوچهر فرخ‌نژاد ـ تاج‌ور کشاورزی ـ خسرو ایزدی ـ خداداد وفاداری راحت آباد ـ رستم جهانیان ـ بهمرد بهمردی کلانتری ـ ارسطو عادلی ـ داریوش اورمزدی ـ شیرین گل اردشیریان ـ گوهر پوربهرامی (معاونت) ـ دکتر هوشنگ مرزبانی ـ مهین جمشیدی کلانتری.

بازگشت همه به سوی اوست

با نهایت تاثر و تاسف، بدینوسیله درگذشت مادر مشفق و مهربانمان **خانم سرورالسادات طباطبائی وکیلی (نیامیر)** را به اطلاع کلیه دوستان و وابستگان می رسانیم. به همین مناسبت مراسم ترحیمی روز یکشنبه ۲۴ بهمن ماه از ساعت ۱۸:۳۰ الی ۲۰ در مسجدالزهرا واقع در شهرک غرب، میدان صنعت، بلوار خوردین، خیابان هرمزان برگزار می گردد.

حضور شما سروران گرامی موجب تسلی خاطر بازماندگان و شادی روح آن عزیز خواهد بود.

از طرف خانواده های: طباطبائی وکیلی، نیامیر، چاه کوتاهی، حاجی باشی، نخجوانی، باقریان، حاج جعفری، تراب ترکی، امیرقاسمی و کریمی

بازگشت همه بسوی اوست
خوشا آنکس که نیکی حاصل اوست
پیاپی عشق یزدان در دل اوست
خوشا آنکس که بعد ترک دنیا
بهشت جاویدانی منزل اوست

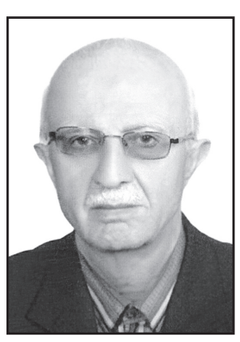

به مناسبت درگذشت پدری مهربان و همسری فداکار مرحوم مغفور شادروان **حاج محسن نورانی (بزرگ خاندان نورانی)** مجلس ختمی روز شنبه ۹۵/۱۱/۲۳ از ساعت ۱۳/۱۵ الی ۱۴/۴۵ در مسجد الغدیر واقع در بلوار میرداماد برگزار می گردد.

حضور شما سروران گرامی موجب شادی روح آن مرحوم و تسلی خاطر بازماندگان خواهد بود.

از طرف خانواده های: نورانی، ساده، آقائی، کاظمیان، توسلی، رفیع جاه، حجره، توکلی، موسویان، رسولی منش، محمد، خوشنویس، اعتمادی، قاسمی و سایر بستگان، دوستان و آشنایان، اتحادیه صنف فروشندگان آهن آلات تهران و هیئت عزاداران حسینی حداد و آهن‌فروش تهران.

انالله و انا الیه راجعون

بانهایت تأسف و تألم درگذشت همسری دلسوز، مادری مهربان و خواهری فداکار شادروان مرحومه مغفوره **زهره فرهمند (ربیع‌زاده)** در خارج از کشور را به اطلاع کلیه دوستان و آشنایان محترم و (کرمانشاهیان مقیم مرکز) می‌رساند.

به همین مناسبت مجلس یادبودی در روز یکشنبه مورخ ۹۵/۱۱/۲۴ از ساعت ۱۹ الی ۲۲ در تالار پذیرایی نوید واقع در خیابان سهروردی شمالی، خیابان خرمشهر (آپادانا) پلاک ۴۱ منعقد می گردد.

همسر: فریدون ربیع‌زاده
فرزندان: ستاره ربیع‌زاده، فرهاد ربیع‌زاده، فاطی ربیع‌زاده (یمین)
خواهر: مریم فرهمند (هنجنی)
برادر: دکتر فیروز فرهمند
داماد: فرداد یمین
عروس: شهره سعیدی
نوه‌ها: سارا و سبا علیزاده، پاشا، لیلا ربیع‌زاده، کیان، روهان و ایلیا یمین
خانواده‌های: فرهمند، ربیع‌زاده، جهانسوز، دولتداد، فزونی، یمین، سعیدی، خوشنویس، دولتشاهی، صدیقی، دکتر یاسمی، دکتر علی‌اصغر هنجنی، دکتر وحدتی، دکتر فتحی، مهرپویان، حق‌ستا، قوامیان و سایر خانواده‌های وابسته

یادبود

۲۳ بهمن ماه یادآور عروج پاره جانمان یگانه پسرمان **جوان ناکام دکتر ساسان فولادی** است

پانزده سال سیاه و ظلمانی بر ما گذشت، دوری بین ما دوری ماهی و دریاست

چو ماه از کام ظلمت‌ها دمیدی
جهانی عشق در من آفریدی
دریغا با غروب نابهنگام
مرا در کام ظلمت‌ها کشیدی

صیاد سنگدل اجل در بهار عمرت شکار کرد، از آن پس آن‌سان فتاده‌ایم که تا آخرین نفس یارای برخاستن‌مان نیست. عجبا همچنان منتظر آمدنت و با تو بودن هستیم با نگاهی بر در شاید آهنگ پاهای نازنین‌ات را به همراه داشته باشد و این روال تا عمر باقی است بر ما خواهد گذشت

مادر ـ پدر و خواهرانت

مرد نکونام نمیرد هرگز
مرده آن است که نامش به نکویی نبرند

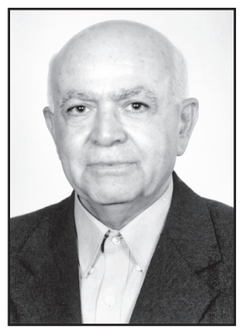

با سپاس از کلیه اقوام، آشنایان و همکاران گرامی که در شهرهای تهران و اهواز در مراسم تشییع، تدفین، ختم و گرامیداشت هفتمین روز درگذشت همسر و پدر مهربانمان مرحوم **مهندس خسرو نقشینه** شرکت نموده‌اند به اطلاع می‌رساند مراسم چهلمین روز درگذشت آن مرحوم روز یکشنبه بیست و چهارم بهمن ماه از ساعت ۱۴ الی ۱۶ در شیراز مسجد فاطمه زهرا واقع در گلدشت معالی آباد برگزار خواهد شد.

همسر و فرزندان
پروین حقیقت، کورش، شکوفه و افشین نقشینه

یادبود
در دلم بود که بی‌دوست نباشم هرگز
چه توان کرد که سعی من و دل باطل بود

انسانی نیک‌سرشت، ایثارگر و فداکار، محبوب و یگانه که مهر و حرمتش در دل همگان پایدار؛ **دکتر داود حریری**، عزیزی که شش سال است از دست رفته؛ یاد و عشقش پیوسته در عمیقترین جایگاه قلب ما دوام خواهد داشت.

خانواده‌های حریری ـ معالی

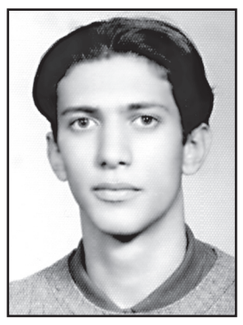

تو نیستی که ببینی
چگونه عطر تو در عمق لحظه‌ها جاری است!
چگونه عکس تو در برق شیشه‌ها پیداست!
چگونه جای تو در جان زندگی سبز است!
۲۳ بهمن ۲۰ سال از رفتن تو گذشت

پدر امیر امینی
مادر نسرین

تسلیت

همکار گرامی
سرکار خانم مهدیه ملکی

فقدان اندوهبار دایی بزرگوارتان را تسلیت عرض می‌نماییم و برای آن مرحوم از درگاه الهی علوّ درجات و برای بازماندگان و مصیبت‌دیدگان آرزوی صبر و اجر داریم.

همکاران شما در حروفچینی کامپیوتر

جناب آقای مهندس نصراله ایزدپناه

با کمال تأسف و تأثر درگذشت سرکار علیه والده مکرمه را خدمت جنابعالی و سایر بستگان تسلیت عرض می‌نماییم.

سید عبدالحمید آل طعمه موسوی

جناب آقای مهندس سعیدی
مدیریت محترم عامل شرکت هپکو

با نهایت تأسف و تأثر مصیبت وارده را تسلیت عرض نموده، از درگاه ایزدمنان برای آن مرحومه علو درجات و برای جنابعالی و سایر بازماندگان صبر و شکیبایی مسئلت داریم.

گروه بین‌المللی آباد راهان پارس
توسعه راههای پارس

جناب آقای مهندس محمود گوهرین

با کمال تاسف و تاثر مصیبت وارده را به جنابعالی و خانواده معظم تسلیت عرض نموده از خداوند متعال غفران و آمرزش برای آن مرحومه مغفوره و صبر و اجر و طول عمر برای بازماندگان محترم مسئلت می‌نمائیم.

مدیران و کارکنان شرکت پرلیت

جناب آقای دکتر مهدی حفیظی

با کمال تأسف و تأثر مصیبت وارده را بشما و خانواده محترم تسلیت عرض می‌نمایم

دکتر علی‌اصغر برخورداریان

سرور ارجمند جناب آقای شجاعیان
مدیر محترم اجرایی بنیاد

با کمال تأسف و تأثر درگذشت برادر گرامیتان را تسلیت عرض نموده، از خداوند متعال برای آن مرحوم رحمت و رضوان واسعه و برای بازماندگان محترم صبر و شکیبایی مسئلت داریم.

بنیاد غیردولتی نیکوکاری کنترل سرطان

استاد ارجمند
جناب آقای دکتر محمد عابدی‌پور

با اندوه فراوان درگذشت همشیره گرامیتان را صمیمانه تسلیت عرض نموده، از خداوند متعال برای جنابعالی و خانواده محترم صبر و بردباری و برای آن مرحومه شادی روح و علو درجات مسئلت می‌نمایم.

دکتر محمدرضا معتمدی

همکار ارجمند
جناب آقای دکتر حمید سهراب‌پور

با اندوه فراوان درگذشت برادر گرامیتان را صمیمانه تسلیت عرض نموده، از خداوند متعال برای جنابعالی و خانواده محترم صبر و بردباری و برای آن مرحوم شادی روح و علو درجات مسئلت می‌نمایم.

دکتر محمدرضا معتمدی

همکار ارجمند
جناب آقای دکتر کورش نیک‌نیایی

مصیبت‌وارده، فوت مرحومه مکرمه خاله‌ی حضرتعالی را به آن جناب و فامیل محترم تسلیت عرض می‌نماییم.

گروه بیهوشی بیمارستان پارسیان

طراوت گل را جاودانه کنیم

شماره ثبت: ۸۲۶۹

موسسه خیریه حضرت فاطمه زهرا(س)
ویژه کمک و توانمندسازی ایتام و نیازمندان خاص

برادر و خواهر نیکوکار

بیائید ازامروز مجالس ترحیم و یاد بود را با گلهای همیشه بهار و با هدف والای حمایت از یتیم شکوه و معنویت بخشیم که رضای الهی و شادی روح متوفی در آن خواهد بود.
برای سفارش تاج گل به نفع ایتام یک تلفن کافی است و حمل و نقل نیز رایگان می باشد.

***

دفتر مرکزی: ۴-۳۳۵۰۸۹۸۱
دفتر سفارش تاج گل: ۴-۲۶۳۰۰۲۰۰
روابط عمومی: ۳۳۵۵۱۴۸۷
سامانه پیام کوتاه: ۲۰۰۰۴۷۵
وب سایت : www.fatemehzara.org

سپاسگزاری

تشکر و سپاسگزاری

بدین‌وسیله از کلیه دوستان صمیمی، آشنایان گرامی، اقوام و بستگان و فامیل عزیز، همسایگان محترم و سروران ارجمند که در مراسم تشییع و تدفین و مراسم سوگواری شادروان مرحومه **بانو روح‌انگیز صاحب اختیاری** شرکت نموده و یا با ارسال گل، پیام تسلیت، تماس تلفنی و نصب بنر، ضمن ابراز همدردی موجب تسلّی خاطرمان شدند و همچنین از کلیه پزشکان، پرستاران و کادر درمانی، واحد خدمات بهداشتی و کادر اداری بیمارستان آسیا که نهایت تلاش خود را در مراحل بیماری آن شادروان مبذول داشتند، صمیمانه قدردانی و سپاسگزاری می‌نماییم.

از خداوند متعال برای همگان، سلامتی، طول عمر باعزت و سربلندی آرزومندیم.

خانواده صاحب اختیاری ـ خانواده متّقی اسکویی
بهمن ماه ۱۳۹۵ خورشیدی

قابل توجه ارائه کنندگان
خدمات مجالس ترحیم و بزرگداشت

* تالارها * رستوران‌ها
* مراکز طبخ غذا * گل‌فروشی‌ها
* حکاکان * پارچه‌نویسان
* فیلمبرداران و عکاسان * تابلوسازان
* ظروف کرایه، ظروف یک‌بار مصرف و ...

برای درج آگهی در صفحه ترحیم و تسلیت با شماره‌های زیر تماس بگیرید:

۱۹-۲۲۲۵۸۰۱۴
۲۲۲۲۳۶۹۴ * ۲۹۹۹۴۲۴۹
۲۹۹۹۴۲۶۱

آگهی تغییرات شرکت بازرگانی بین المللی هم سوی فجر ساعی سهامی خاص به شماره ثبت ۱۳۵۶۷۹ و شناسه ملی ۱۰۱۰۱۷۸۸۸۰۸

به استناد صورتجلسه مجمع عمومی عادی بطور فوق العاده مورخ ۱۳۹۵/۰۶/۰۲ تصمیمات ذیل اتخاذ شد : اعضای هیئت مدیره شرکت بمدت دو سال بشرح زیر انتخاب گردیدند: شرکت صنعتی و بازرگانی غدیر به شناسه ملی ۱۰۱۰۱۳۶۴۲۹۷ شرکت سرمایه گذاری خوارزمی به شناسه ملی ۱۰۱۰۱۷۵۰۱۸۲ شرکت توسعه فن‌آوری اطلاعات خوارزمی به شناسه ملی ۱۰۱۰۱۷۸۸۶۱۸

سازمان ثبت اسنادواملاک کشور
اداره ثبت شرکت ها و موسسات غیرتجاری تهران (۲۲۲۷۸)

آگهی تغییرات شرکت اندیشه حافظ امید سهامی خاص به شماره ثبت ۴۳۱۸۸۱ و شناسه ملی ۱۰۳۲۰۸۳۴۱۷۰

به استناد صورتجلسه مجمع عمومی عادی سالیانه مورخ ۱۳۹۵/۰۴/۱۲ تصمیمات ذیل اتخاذ شد : روزنامه کثیرالانتشار اطلاعات جهت درج آگهی های شرکت تعیین شد.ترازنامه و حساب سود و زیان سال مالی ۹۴ به تصویب رسید. موسسه حسابرسی آزمون سامانه به شناسه ملی ۱۰۱۰۰۴۵۲۰۱۰ به عنوان بازرس اصلی و موسسه حسابرسی امین حسابرس افق به شناسه ملی ۱۰۱۰۰۶۰۸۳۶۰ به عنوان بازرس علی البدل برای مدت یک سال مالی انتخاب گردیدند. اعضاء هیات مدیره شرکت برای مدت دو سال به شرح زیر انتخاب گردیدند: داود مسگریان حقیقی به کد ملی ۰۰۴۶۰۳۴۷۶۵ عبدالمجید کتانی به کد ملی ۴۱۳۲۰۷۳۶۸۸ سعید قربانی به کد ملی ۱۲۸۷۹۹۲۲۲۶

سازمان ثبت اسنادواملاک کشور
اداره ثبت شرکت ها و موسسات غیرتجاری تهران (۲۲۲۸۲)

آگهی تغییرات شرکت صنعتی و معدنی فلز یابان آریا بابک سهامی خاص به شماره ثبت ۳۶۱۳۵۸ و شناسه ملی ۱۰۳۲۰۱۳۷۹۹۵

به استناد صورتجلسه مجمع عمومی عادی بطور فوق العاده مورخ ۱۳۹۵/۰۳/۲۱ تصمیمات ذیل اتخاذ شد : آقای علیرضا مرادی به شماره ملی ۶۱۴۹۸۴۸۳۸۸ به سمت رئیس هیات مدیره و آقای محمد رضا هاشمی ریسه به شماره ملی ۳۱۴۹۶۲۸۵۸۱ به سمت مدیر عامل و خانم آیدا حبیبی قرخبلاغ به شماره ملی ۰۰۱۱۲۷۸۶۸۴ به سمت نائب رئیس هیات مدیره و عضو هیات مدیره برای مدت دو سال انتخاب شدند. آقای بابک کمالی به شماره ملی ۳۰۳۱۶۷۱۲۴۴ به سمت بازرس اصلی و آقای اباصلت حسنلو به کد ملی ۰۰۳۶۱۶۰۱۷۲ به سمت بازرس علی البدل برای مدت یک سال مالی انتخاب شدند. کلیه اسناد و اوراق بهادار و تعهدآور شرکت از قبیل چک ، سفته ،بروات ،قراردادها و عقود اسلامی با امضاء (با امضای ۲ نفر از سه نفر اعضای هیات مدیره مشترکا طبق اساسنامه) آقای علیرضا مرادی رئیس هیات مدیره با مدیر عامل محمد رضا هاشمی ریسه مشترکا، آقای علیرضا مرادی رئیس هیات مدیره با خانم آیدا حبیبی قرخبلاغ نائب رئیس هیات مدیره مشترکا ، خانم آیدا حبیبی قرخبلاغ نائب رئیس هیات مدیره با آقای محمد رضا هاشمی ریسه مدیر عامل مشترکا به همراه مهر شرکت معتبرمی باشد .

سازمان ثبت اسنادواملاک کشور
اداره ثبت شرکت ها و موسسات غیرتجاری تهران (۲۲۲۸۳)

آگهی تغییرات شرکت حس پرتو ابزار سهامی خاص به شماره ثبت ۴۹۵۰۱۵ و شناسه ملی ۱۴۰۰۵۹۹۴۷۷۵

به استناد صورتجلسه هیئت مدیره مورخ ۱۳۹۵/۰۷/۱۷ تصمیمات ذیل اتخاذ شد : کد پستی مرکز اصلی شرکت از ۱۴۱۵۸۶۳۸۱۴ به ۱۴۱۵۸۶۳۸۱۳ تغییر یافت.

سازمان ثبت اسنادواملاک کشور
اداره ثبت شرکت ها و موسسات غیرتجاری تهران (۲۲۲۸۴)

آگهی تغییرات شرکت پرند ماشین سهامی خاص به شماره ثبت ۲۵۱۳۰۴ و شناسه ملی ۱۰۱۰۲۹۱۷۷۸۲

به استناد صورتجلسه مجمع عمومی عادی مورخ ۱۳۹۵/۰۴/۳۰ تصمیمات ذیل اتخاذ شد : موسسه حسابرسی آبان حساب با شناسه ملی ۱۰۱۰۰۵۲۹۴۹۵ به سمت بازرس اصلی و آقای محمد رضا انصاری به شماره ملی ۰۰۷۹۲۷۴۸۹۷ به سمت بازرس علی البدل برای یک سال مالی انتخاب شدند. ترازنامه و صورتهای مالی شرکت منتهی به ۹۴/۱۲/۲۹ به تصویب رسید. روزنامه کثیرالانتشار اطلاعات جهت نشر آگهی های شرکت انتخاب شد.

سازمان ثبت اسنادواملاک کشور
اداره ثبت شرکت ها و موسسات غیرتجاری تهران (۲۲۲۸۵)

آگهی تغییرات شرکت ایران سازه سهامی خاص به شماره ثبت ۷۸۵۵۲ و شناسه ملی ۱۰۱۰۱۲۳۳۹۶۳

به استناد صورتجلسه مجمع عمومی عادی سالیانه مورخ ۱۳۹۵/۰۲/۱۱ تصمیمات ذیل اتخاذ شد : ترازنامه وصورت حساب سود و زیان برای سال مالی منتهی به ۲۹/ ۱۲/ ۱۳۹۴ مورد تصویب مجمع قرار گرفت . مؤسسه حسابرسی دش و همکاران ش م ۱۰۱۰۰۱۷۱۲۷۱ به عنوان بازرس اصلی و مؤسسه حسابرسی فرازمند ش م ۱۰۱۰۰۶۱۹۵۵۶ به عنوان بازرس علی البدل برای یکسال مالی انتخاب گردیدند . روزنامه اطلاعات به عنوان روزنامه کثیرالانتشار جهت درج آگهی های شرکت انتخاب گردید.

سازمان ثبت اسنادواملاک کشور
اداره ثبت شرکت ها و موسسات غیرتجاری تهران (۲۲۲۸۶)

آگهی تغییرات شرکت رنگدانه کالا سهامی خاص به شماره ثبت ۱۰۱۸۷۹ و شناسه ملی ۱۰۱۰۱۴۵۸۲۶۹

به استناد صورتجلسه مجمع عمومی عادی سالیانه مورخ ۱۳۹۵/۰۴/۲۶ تصمیمات ذیل اتخاذ شد : حساب سود و زیان و تراز نامه شرکت جهت دوره مالی منتهی به ۱۳۹۴/۱۲/۲۹ به تصویب رسید. موسسه حسابرسی آبان روش به شناسه ملی ۱۰۱۰۰۵۷۹۹۶۰ و آقای مسعود رستگار دوست کدم ۰۰۵۶۳۰۹۴۵۷ به ترتیب بعنوان بازرس اصلی و علی البدل به مدت یکسال انتخاب گردیدند. روزنامه کثیر الانتشار اطلاعات جهت درج آگهی های شرکت انتخاب شد.

سازمان ثبت اسنادواملاک کشور
اداره ثبت شرکت ها و موسسات غیرتجاری تهران (۲۲۲۸۷)

آگهی تغییرات شرکت آرمان شیمی سهامی خاص به شماره ثبت ۷۹۹۱۷ و شناسه ملی ۱۰۱۰۱۲۴۶۲۶۰

به استناد صورتجلسه مجمع عمومی عادی سالیانه مورخ ۱۳۹۵/۰۴/۲۲ تصمیمات ذیل اتخاذ شد : ترازنامه و صورت جریان وجوه نقد شرکت جهت دوره مالی منتهی به ۲۹/ ۱۲/ ۱۳۹۴ به تصویب رسید . موسسه حسابرسی آزمون سامانه ش م ۱۰۱۰۰۴۵۲۰۱۰ و آقای مسعود رستگار دوست ش م ۰۰۵۶۳۰۹۴۵۷ به ترتیب بعنوان بازرس اصلی و علی البدل به مدت یکسال مالی انتخاب گردیدند روزنامه کثیر الانتشار اطلاعات جهت درج آگهی های شرکت انتخاب گردید.

سازمان ثبت اسنادواملاک کشور
اداره ثبت شرکت ها و موسسات غیرتجاری تهران (۲۲۲۸۸)

آگهی تغییرات شرکت ره نگار خاورمیانه پارس سهامی خاص به شماره ثبت ۴۲۹۷۹۵ و شناسه ملی ۱۰۳۲۰۸۲۳۶۰۹

به استناد صورتجلسه هیئت مدیره مورخ ۱۳۹۵/۰۷/۱۳ تصمیمات ذیل اتخاذ شد : آقای سید نقی موسوی اوریمی به کد ملی ۲۲۵۹۳۲۳۶۷۷ به نمایندگی از بنیاد مستضعفان انقلاب اسلامی به شناسه ملی ۱۰۱۰۰۱۷۱۹۲۰ به سمت مدیرعامل و عضو هیئت مدیره و خانم منیره مشهدی رمضانعلی به کد ملی ۰۴۹۳۱۸۵۷۲۰ به نمایندگی از شرکت مادر تخصصی مالی وسرمایه گذاری سینا به شناسه ملی ۱۰۳۴۰۰۵۸۹۱۷ به سمت رئیس هیئت مدیره وخانم فاطمه کسرائی به کد ملی ۳۲۵۸۵۶۵۵۷۰ به نمایندگی ازشرکت پیوند تجارت آتیه ایرانیان به شناسه ملی ۱۴۰۰۵۲۹۱۶۵۱ به سمت نایب رئیس هیئت مدیره انتخاب گردیدند کلیه اسناد و اوراق بهادار و بانکی با امضاء مدیر عامل و یکی از اعضاء هیئت مدیره همراه با مهر شرکت و اوراق عادی، مکاتبات اداری و مراسلات با امضاء مدیر عامل و مهر شرکت معتبر میباشد.

سازمان ثبت اسنادواملاک کشور
اداره ثبت شرکت ها و موسسات غیرتجاری تهران (۲۲۲۸۹)

آگهی تغییرات شرکت طرح گاز جنوب مهراس سهامی خاص به شماره ثبت ۱۷۴۹۰۲ و شناسه ملی ۱۰۱۰۲۱۷۲۸۷۷

به استناد صورتجلسه مجمع عمومی عادی سالیانه مورخ ۱۳۹۵/۰۴/۱۹ تصمیمات ذیل اتخاذ شد: - صورت های مالی شرکت برای سال مالی منتهی به ۱۳۹۴/۱۲/۲۹ مورد تصویب قرار گرفت. - موسسه حسابرسی بهراد مشار به شماره شناسه ملی ۱۰۸۴۰۰۱۷۹۹۹ به سمت بازرس صلی و موسسه حسابرسی آزموده کاران به شماره شناسه ملی ۱۰۱۰۰۴۶۸۶۰۰ به سمت بازرس علی البدل برای مدت یکسال انتخاب شدند. - روزنامه اطلاعات به عنوان روزنامه کثیرالانتشار جهت درج آگهی‌های شرکت انتخاب شد.

سازمان ثبت اسنادواملاک کشور
اداره ثبت شرکت ها و موسسات غیرتجاری تهران (۲۲۲۹۰)

آگهی تغییرات شرکت طرح گاز جنوب مهراس سهامی خاص به شماره ثبت ۱۷۴۹۰۲ و شناسه ملی ۱۰۱۰۲۱۷۲۸۷۷

به استناد صورتجلسه هیئت مدیره مورخ ۱۳۹۵/۰۵/۱۰ تصمیمات ذیل اتخاذ شد: شرکت کیسون (سهامی عام) به شناسه ملی ۱۰۱۰۰۶۸۱۰۷۳ به نمایندگی آقای امیرکاظمی اصل دوانی به شماره ملی ۱۸۱۹۲۶۸۶۰۸ به سمت رئیس هیئت مدیره شرکت نفت، گاز و انرژی کیسون (سهامی خاص) به شناسه ملی ۱۰۳۲۰۸۵۶۲۱۰ به نمایندگی آقای احمد حیات غیبی به شماره ملی ۳۸۷۳۲۰۹۹۲۶ به سمت نایب رئیس هیئت مدیره شرکت توسعه مهندسی کیسون(سهامی خاص) به شناسه ملی ۱۰۱۰۳۲۰۳۰۱۲ به نمایندگی آقای افشین حق پرست به شماره ملی ۲۲۹۸۹۶۰۸۵۲ به سمت عضو هیئت مدیره و مدیرعامل - کلیه اوراق و اسناد تعهدآور از جمله چک، سفته، برات، قراردادها، عقود اسلامی و غیره با امضای مدیرعامل به اتفاق یکی از اعضای هیئت مدیره و در غیاب مدیر عامل با امضای رئیس هیئت مدیره به اتفاق یک عضو دیگر همراه با مهر شرکت و اوراق عادی و مراسلات با امضای مدیرعامل و مهر شرکت معتبر است. - حدود اختیارات مدیرعامل به‌شرح مندرج در اساسنامه به تصویب اعضای هیئت مدیره رسید.

سازمان ثبت اسنادواملاک کشور
اداره ثبت شرکت ها و موسسات غیرتجاری تهران (۲۲۲۹۱)

آگهی تغییرات شرکت منحله دشت شایان توسعه سهامی خاص به شماره ثبت ۳۳۳۰۲۹ و شناسه ملی ۱۰۱۰۳۷۵۰۵۴۴

به استناد صورتجلسه مجمع عمومی عادی سالیانه مورخ ۱۳۹۵/۰۴/۰۸ تصمیمات ذیل اتخاذ شد : عملکرد مدیر تصفیه برای سال مالی ۱۳۹۴/۱۲/۲۹ بتصویب رسید موسسه حسابرسی بهراد مشار به شناسه ملی ۱۰۸۴۰۰۱۷۹۹۹ به سمت ناظر اصلی تصفیه و موسسه حسابرسی آزموده کاران به شناسه ملی ۱۰۱۰۰۴۶۸۶۰۰ به سمت ناظر علی البدل تصفیه برای مدت یک سال مالی انتخاب شدند.

سازمان ثبت اسنادواملاک کشور
اداره ثبت شرکت ها و موسسات غیرتجاری تهران (۲۲۲۹۲)

آگهی تغییرات موسسه کار آفرینان آوا سلامت به شماره ثبت ۳۵۷۱۰ و شناسه ملی ۱۴۰۰۴۸۱۴۷۷۷

به استناد صورتجلسه مجمع عمومی عادی سالیانه مورخ ۱۳۹۵/۰۴/۳۰ تصمیمات ذیل اتخاذ شد: روزنامه کثیرالانتشار اطلاعات جهت درج آگهی های شرکت تعیین شد. موسسه حسابرسی و خدمات مدیریت راهبرد پیام به شناسه ملی ۱۰۱۰۳۳۰۷۷۴۷ به عنوان بازرس اصلی و موسسه حسابرسی آرمان راهبرد به شناسه ملی ۱۰۱۰۰۶۴۳۳۸۳ بعنوان بازرس علی البدل برای مدت یک سال مالی انتخاب گردیدند.

سازمان ثبت اسنادواملاک کشور
اداره ثبت شرکت ها و موسسات غیرتجاری تهران (۲۲۲۹۳)

آگهی تغییرات موسسه جهاد استقلال به شماره ثبت ۳۱۵۱ و شناسه ملی ۱۰۱۰۰۲۰۸۴۱۰

به استناد صورتجلسه مجمع عمومی عادی بطور فوق العاده مورخ ۱۳۹۵/۰۶/۲۱ تصمیمات ذیل اتخاذ شد : اعضاء هیئت مدیره به قرار ذیل بمدت دوسال انتخاب گردیدند: آقایان اسداله معینی کد ملی ۱۰۹۱۴۸۴۲۰۱ به عنوان عضو هیات مدیره و مدیر عامل ، قربانعلی عین علیان کد ملی ۲۲۱۸۴۳۸۲۶۷ به عنوان عضو هیات مدیره و محمد علی جوادی کد ملی ۱۲۸۶۵۴۶۱۵۱ به عنوان عضو و رئیس هیات مدیره

سازمان ثبت اسنادواملاک کشور
اداره ثبت شرکت ها و موسسات غیرتجاری تهران (۲۲۲۹۴)

آگهی تغییرات شرکت مهندسین مشاور پارت رایان ورنا سهامی خاص به شماره ثبت ۲۸۳۵۳۴ و شناسه ملی ۱۰۱۰۳۱۹۳۹۶۵

به استناد صورتجلسه مجمع عمومی عادی سالیانه مورخ ۱۳۹۴/۱۰/۲۰ تصمیمات ذیل اتخاذ شد : - صورتهای مالی سال مالی منتهی به ۹۴/۶/۳۱شامل ترازنامه و صورت سود و زیان، مورد تصویب قرار گرفت - موسسه حسابرسی و خدمات مدیریت آرمان نوین رسیدگی به شماره شناسه ملی ۱۰۱۰۳۰۱۳۴۲۸ بعنوان بازرس اصلی و موسسه حسابرسی اصول پایه فرا گیر به شماره شناسه ملی ۱۰۱۰۰۵۱۷۱۰۶بعنوان بازرس علی البدل شرکت به مدت یکسال انتخاب گردیدند . - روزنامه اطلاعات جهت درج آگهی‌های شرکت انتخاب گردید.

سازمان ثبت اسنادواملاک کشور
اداره ثبت شرکت ها و موسسات غیرتجاری تهران (۲۲۲۹۵)

تاسیس شرکت با مسئولیت محدود خاوران قفنوس پارس در تاریخ ۱۳۹۵/۰۷/۲۴ به شماره ثبت ۴۹۹۷۸۵ به شناسه ملی ۱۴۰۰۶۲۳۸۳۴۰ ثبت و امضا ذیل دفاتر تکمیل گردیده که خلاصه آن به شرح زیر جهت اطلاع عموم آگهی میگردد.

موضوع شرکت: تامین مواد و تجهیزات ، صادرات و واردات تماما با رعایت قوانین و مقررات موضوعه کشور درصورت ضرورت قانونی انجام موضوعات فوق پس از اخذ مجوزهای لازم -مدت شرکت: از تاریخ ثبت به مدت نامحدود -مرکز اصلی شرکت: خیابان مولوی - روبروی بیمارستان اکبر آبادی - پاساژ جعفری - واحد ۲۴ کدپستی ۱۱۶۴۹۷۸۶۵۱ -سرمایه شرکت: مبلغ ۱۰۰۰۰۰۰ ریال می باشد. لیست سهم الشرکه شرکا بشرح ذیل می باشد آقای محمد جعفری رامشه دارای ۵۰۰۰۰۰ ریال سهم الشرکه آقای احسان شادمان دارای ۵۰۰۰۰۰ ریال سهم الشرکه -اولین مدیران شرکت: آقای احسان شادمان به شماره ملی ۱۹۱۱۷۶۰۰۸۴ به سمت رئیس هیئت مدیره آقای محمد جعفری رامشه به شماره ملی ۰۰۸۲۱۴۸۴۳۰

اطلاعات

سال نود و یکم

صاحب امتیاز: شرکت ایرانچاپ (مؤسسه اطلاعات)
مدیر مسئول: سیدمحمود دعائی
سردبیر: علیرضا خانی
نشانی: تهران - بلوار میرداماد - خیابان نفت جنوبی - ساختمان اطلاعات - کد پستی ۱۵۴۹۹۵۳۱۱۱ (تهران)
پست تصویری تحریریه ۲۲۲۵۸۰۲۲
تلفن: ۲۹۹۹۹
نمابر آگهی‌ها ۲۱ و ۲۲۲۵۸۰۱۹
تلفن پذیرش آگهی‌ها ۱۸-۲۲۲۵۸۰۱۴
نشانی اینترنت: http://www.ettelaat.com
پست الکترونیکی: ettelaat@ettelaat.com
منشور اخلاقی: http://www.ettelaat.com/ftp/manshoor.pdf

تقویم اطلاعات

شنبه ۲۳ بهمن ۱۳۹۵
۱۳ جمادی الاول ۱۴۳۸ ـ ۱۱ فوریه ۲۰۱۷

ظهر شرعی	۱۲ و ۱۹ دقیقه
غروب آفتاب	۱۷ و ۴۲ دقیقه
اذان مغرب	۱۸ و ۰۱ دقیقه
نیمه شب شرعی (پایان وقت ادای نماز عشا)	۲۳ و ۳۶ دقیقه
اذان صبح (فردا)	۵ و ۳۰ دقیقه
طلوع آفتاب (فردا)	۶ و ۵۴ دقیقه

تهدید داعش به تشدید حملات علیه شیعیان پاکستان

سرویس خارجی: اعضای گروه تروریستی داعش در پاکستان هشدار دادند که به شیعیان در مناطق قبایلی این کشور حمله خواهند کرد. در این رابطه، گروه تکفیری داعش و افراد وابسته به آنها، شب‌نامه‌هایی را در منطقه «کرم‌ایجنسی» پاکستان پخش کردند.در این شب‌نامه‌ها آمده است که افراد وابسته به داعش به اهداف خود در افغانستان دست یافته‌اند و حالا شیعیان در مناطق قبایلی پاکستان را هدف قرار خواهند داد.در خبر دیگری، «نفیس زکریا» سخنگوی وزارت خارجه پاکستان تاکید کرد: کشورش روابط دوستانه و همه جانبه با ایران دارد و این روابط در آینده، عمق، گسترش و استحکام بیشتری خواهد یافت.

مراسم سالروز پیروزی انقلاب اسلامی ایران، جهانی شد

سرویس خارجی: مراسم شکوهمند سالروز پیروزی انقلاب اسلامی کشورمان همزمان با ایران در سایر کشورهای جهان برگزار شد. جشن بزرگداشت سی و هشتمین سالروز پیروزی انقلاب اسلامی با حضور مسئولان ایرانی، سوری و زائران در مصلای حرم حضرت زینب در دمشق برگزار شد.نماینده مقام معظم رهبری در سوریه در این آیین گفت: امام خمینی (ره) به قدرت ملت های اسلامی ایمان داشتند و آن را تنها قدرت حقیقی می دانستند که می تواند موجب تغییر و حرکت به سوی آینده ای بهتر شود. آیت الله ابوالفضل طباطبایی اشکذری افزود: این انقلاب، انعکاس شخصیتی نمونه مانند امام خمینی(ره) بود که همه توانایی های علمی و عملی را دارا بودند و اسلام ناب را خوب می دانستند و با شجاعت، صلابت و اراده بی نظیر و آرامش قلبی به مقابله با چالش ها و مشکلات می پرداختند.وی اضافه کرد: انقلاب اسلامی ملت ایران حامل مفاهیم انسانی است که در عدالت اجتماعی، ایمان و نور مقاومت متجلی شده است.معاون وزیر اوقاف سوریه نیز گفت: پیروزی انقلاب اسلامی به خاطر پیشرفت علمی و پیروزی بر همه مستکبران است.شیخ احمد الجزایری افزود: جنگ میان حق و باطل همیشگی است و پیروزی نهایی از آن مستضعفان است و انقلاب اسلامی امید پیروزی بر ستمگران و استکبار را زنده کرد.دبیرکل جبهه مردمی برای آزادی فلسطین نیز از ایستادگی جمهوری اسلامی در کنار ملت فلسطین و حمایت و پشتیبانی همه جانبه از آرمان فلسطین تقدیر کرد و پیروزی انقلاب را نقطه عطفی در تاریخ امت های عربی و اسلامی دانست. همچنین مراسم جشن سی و هشتمین سالگرد پیروزی انقلاب اسلامی با حضور نمایندگان سران سه قوه و شخصیت های سیاسی ، مذهبی ، نظامی ، امنیتی ، انتظامی و رسانه ای لبنان و همچنین سفرا و وابسته های نظامی خارجی مقیم این کشور برگزار شد. این مراسم با شکوه با نواخته شدن سرودهای جمهوری اسلامی ایران و لبنان در سالن « البیال» در بیروت پایتخت لبنان برگزار شد.«محمد فتحعلی» سفیر جمهوری اسلامی ایران در لبنان، « محمد صادق فضلی» کاردار و سرهنگ «محمدرضا میرزائی» وابسته نظامی ایران در لبنان از میهمانان جشن سالگرد پیروزی انقلاب اسلامی استقبال کردند. دراین مراسم « پیر رفول» وزیر مشاور در امور ریاست جمهوری به نمایندگی از ژنرال« میشل عون» رئیس جمهوری و « سعد حریری» نخست وزیر، « ایوب حمید» به نمایندگی از « نبیه بری» رئیس پارلمان و شیخ «نعیم قاسم» معاون دبیرکل حزب الله لبنان شرکت کردند. « سلیم جریصاتی»، « حسین الحاج حسن»، « محمد فنیش» وزیران دادگستری، صنعت و ورزش و جوانان دولت لبنان و « الحاج حسین خلیل» معاون سیاسی دبیرکل حزب الله و « لور سلیمان» مدیرعامل خبرگزاری ملی لبنان از دیگر شرکت کنندگان در این مراسم بودند. شرکت کنندگان در این مراسم در گفتگوهای کوتاه با سفیر جمهوری اسلامی ایران در لبنان سالگرد پیروزی انقلاب اسلامی را تبریک گفتند. مراسم روز ملی جمهوری اسلامی ایران در اقامتگاه سفیر ایران در مسکو نیز برگزار شد. آندری فورسنکو دستیار رئیس جمهوری روسیه، ورونیکا نیکیشینا وزیر اقتصادی اوراسیای روسیه، الیاس اوماخانوف و ایگور ماروزوف معاونان رئیس شورای فدراسیون روسیه، عبدالتیف رئیس جمهور جمهوری داغستان روسیه، سرگئی ریابکوف و ایگور مارگولف معاونان وزیر امور خارجه فدراسیون روسیه، وادیم پاتومسکی استاندار استان آرلوف روسیه، علی اکبروف رئیس کمپانی لوک اویل روسیه و بیش از ۴۰ تن از سفرا، مقامات عالیرتبه و دیپلمات‌های کشورهای مختلف از حاضران در مراسم جشن روز ملی ایران در مسکو بودند. همچنین مراسم بزرگداشت سی و هشتمین سالگرد پیروزی انقلاب اسلامی با حضور شماری از شخصیت های سیاسی انگلیس، دیپلمات ها، انگلیسی های علاقه مند به ایران و همچنین ایرانیان مقیم، در لندن برگزار شد. این مراسم به میزبانی حمید بعیدی نژاد، سفیر جمهوری اسلامی ایران و با حضور روسای نهادهای فرهنگی و نمایندگی های جمهوری اسلامی ایران در محل رزیدانس سفارت برگزار شد. در این مراسم، 'نویاس ال وود' معاون امور خاورمیانه و آفریقای وزارت خارجه، لرد لامونت فرستاده ویژه تجاری دولت انگلیس در ایران، ریچاد بیکن رییس گروه دوستی پارلمانی ایران و انگلیس و نیز شمار زیادی از سفیران و نمایندگان بلندپایه کشورهای مختلف حضور داشتند. شماری زیادی از ایرانیان مقیم از جمله بازرگانان، اساتید دانشگاه، دانشجویان و فعالان بخش های مختلف اقتصادی و علمی نیز در این مراسم شرکت داشتند. این مراسم، فرصت مناسبی را برای گردهمایی دوستداران و علاقه مندان انقلاب اسلامی و ایران دوستان فراهم کرده بود تا در فضایی دوستانه به گفتگو و تبادل نظر بپردازند. جشن پیروزی انقلاب اسلامی ایران همچنین در مجتمع آموزشی و پرورشی فجر۲ ایرانیان شهر استانبول نیز برگزار شد. این مراسم با حضور سرکنسول جمهوری اسلامی ایران در استانبول، رایزن فرهنگی و معاونان و کارشناسان سرکنسولگری، مسئولان سرپرستی مدارس خارج از کشور در استانبول و دبیران و دانش آموزان این مجتمع برگزار شد. در این مراسم یاد و خاطره معمار کبیر انقلاب اسلامی ایران و رشادتهای ملت ایران در پیروزی انقلاب اسلامی گرامی داشته شد. همچنین به مناسبت یوم الله ۲۲ بهمن و سی و هشتمین سالگرد پیروزی انقلاب اسلامی ایران مراسم رسمی باشکوهی از سوی سفارت جمهوری اسلامی ایران در الجزایر و با حضور وزرا، سفرای خارجی مقیم و شخصیت‌های عالیرتبه لشکری و کشوری الجزایر در پایتخت این کشور برگزار شد. در این مراسم «طاهر حجار» وزیر آموزش عالی و پژوهش‌های علمی الجزایر به عنوان نماینده ویژه رئیس جمهوری، «نورالدین بوطرفه» وزیر انرژی، «بوعبدالله غلام الله» رئیس شورای عالی اسلامی کشور و شماری از نمایندگان پارلمان اعم از اعضای مجلس سنا و مجلس ملی مردمی، رئیس و اعضای گروه دوستی پارلمانی، رئیس شورای مشترک بازرگانان دو کشور، رئیس جمعیت هلال احمر، جمعی از اساتید دانشگاه، روسای احزاب و گروه‌ها، مدیران و خبرنگاران رسانه‌ها، سازمان‌های مردم نهاد، موسسات مرتبط با امور زنان و جوانان، مسئولان وزارتخانه‌های مختلف الجزایر و همچنین مدیران شرکت‌های ایرانی فعال در الجزایر حضور داشتند.

سفارت جمهوری اسلامی ایران در عراق نیز سالگرد پیروزی انقلاب اسلامی را با حضور شخصیت‌های عراقی از جمله «عمار حکیم» رئیس ائتلاف «ائتلاف ملی» و رئیس مجلس اعلای اسلامی عراق، جشن گرفت. سفارت ایران در صنعا، پایتخت یمن نیز سالروز پیروزی انقلاب اسلامی ایران را جشن گرفت. در مراسمی که به مناسبت سی و هشتمین سالروز پیروزی انقلاب اسلامی در این شهر برگزار شد، اعضای شورای عالی سیاسی و وزیران دولت انقلابی یمن به ریاست «هشام شرف عبدالله»، وزیر خارجه و «حسن زید»، وزیر ورزش و جوانان و سایر رهبران ائتلاف جنبش انصار الله و علی عبدالله صالح، رئیس جمهوری سابق شرکت کردند. همچنین مراسم سی و هشتمین سالگرد پیروزی انقلاب اسلامی با حضور سفرا و روسای نمایندگی های سیاسی و بین المللی مقیم تایلند، شخصیت های سیاسی، اقتصادی و فرهنگی این کشور جنوب شرق آسیا و گروهی از مسلمانان تایلندی در هتل 'دوسیت تانی' بانکوک برگزار شد. 'محسن محمدی' سفیر جمهوری اسلامی ایران در تایلند در این مراسم گفت که پیروزی انقلاب اسلامی نشان داد یک ملت مستقل به رغم تمامی فشارها و تهدید ها می تواند روی پای خود بایستد. وی گفت: ما هم اکنون مفتخریم این انقلاب به همه اهداف خود همچون استقلال، کرامت انسانی و آزادی رسیده است. در عین حال مراسم بزرگداشت فرارسیدن سی و هشتمین دهه فجر انقلاب اسلامی با حضور جمع زیادی از دوستداران ایران شامل علما، دانشگاهیان، اصحاب رسانه، برادران و خواهران پاکستانی اهل تسنن و تشیع و ایرانیان مقیم در محل خانه فرهنگ کشورمان در کراچی برگزار شد.

همچنین مراسم سی وهشتمین سالگرد پیروزی انقلاب اسلامی ایران با حضورجمعی ازمقامات عالیرتبه سیاسی واقتصادی،علماوشخصیت‌های‌فرهنگی ومذهبی، اقتصادی ، علمی و نمایندگان خارجی در هتل "فور پوینتس" لوبلیانا برگزار شد. مدیران ونمایندگان نهادهای اقتصادی وشرکت‌های بزرگ اسلوونی، وابستگان نظامی وهمچنین اعضای سفارت، دانشجویان و ایرانیان مقیم اسلوونی، 'میتیا بروار'رئیس مجلس شورای ملی اسلوونی به عنوان مهمان ویژه و همچنین جمعی از نمایندگان پارلمان به همراه مدیران ومسئولان وزارت خارجه اسلوونی نیز از دیگر مهمانان حاضر در این مراسم بودند. سفیران و نمایندگانی از سفارتخانه های ایتالیا، واتیکان، هند، آلبانی، ونزوئلا، لهستان، گرجستان و هلند نیز در این آیین حضور داشتند و سالگرد پیروزی انقلاب اسلامی را به سفیر کشورمان تبریک گفتند. جشن سی و هشتمین سالگرد پیروزی انقلاب اسلامی با حضور مقامات بلندپایه دولتی و نظامی اندونزی و سفرا و دیپلمات های خارجی مقیم در جاکارتا پایتخت اندونزی نیز برگزار شد. در این آیین اندیشمندان اندونزیایی، فعالان حوزه اقتصادی و بانکی، مقامات نفتی و انرژی این کشور جنوب شرق آسیا، اصحاب رسانه، علما، مقامات عالی رتبه ارتش اندونزی و ایرانیان مقیم جاکارتا حضور داشتند. مراسم گرامیداشت سی و هشتمین سالگرد پیروزی انقلاب اسلامی ایران در باکو پایتخت جمهوری آذربایجان هم برگزار شد. در این مراسم جمع کثیری از مقامات، فرهیختگان و شخصیت های علمی، اقتصادی، اجتماعی، فرهنگی و اصحاب رسانه جمهوری آذربایجان و همچنین سفرا و نمایندگان سیاسی اقتصادی و وابستگان نظامی اکثر سفارتخانه های خارجی و ایرانیان مقیم باکو حضور داشتند. آئین گرامیداشت و جشن سی و هشتمین سالگرد پیروزی انقلاب اسلامی در کی یف پایتخت اوکراین هم با حضور شماری از شخصیت های این کشور، دیپلمات ها، اوکراینی های علاقه مند به ایران و همچنین ایرانیان مقیم برگزار شد. این جشن با حضور محمد بهشتی منفرد، سفیر ایران در محل حسینیه سفارت جمهوری اسلامی برگزار شد. در این مراسم همچنین کارکنان سفارت و دیگر نهادهای جمهوری اسلامی ایران و نیز ایرانیان و دانشجویان مقیم و برخی اتباع دیگر کشورها در اوکراین حضور داشتند. همچنین مراسم جشن سی و هشتمین سالگرد پیروزی انقلاب اسلامی با حضور «سیدعلی سقائیان» سفیر ایران در برزیل و مشارکت دانش آموزان، معلمان و خانواده های ایرانیان مقیم برازیلیا در مدرسه جمهوری اسلامی در این شهر برگزار گردید. در این حال صدها نفر از علاقه مندان انقلاب اسلامی،دانشجویان و ایرانیان مقیم شهر علیپور در جنوب هند همگام با مردم سراسر ایران با شرکت در راهپیمایی ۲۲ بهمن، سی و هشتمین سالگرد پیروزی انقلاب اسلامی را گرامی داشتند. شرکت کنندگان در راهپیمایی درحالیکه تصاویری از بنیانگذار و رهبر معظم انقلاب اسلامی را در دست داشتند با سردادن شعارهایی ،بر حفظ دستاوردهای انقلاب اسلامی ایران و مبارزه با توطئه های دشمنان تاکید کردند.

واکنش شخصیت ها

عمار حکیم رهبر ائتلاف ملی عراق در مراسم گرامیداشت سی و هشتمین سالگرد انقلاب اسلامی در سفارت ایران در بغداد گفت: انقلاب اسلامی ایران معادلات منطقه و جهان را تغییر داد. حکیم در سخنرانی خود به همین مناسبت از امام خمینی (ره) به عنوان یکی از رهبران روحانی مسلمان، عالم، عادل و عارف با توان هدایت و رهبری امت نام برد که توانست با توکل بر خدا و ایمان به غیب این انقلاب را بر اساس اصول معنوی و داشتن اهداف سیاسی رهبری کند. رئیس مجلس اعلای اسلامی عراق اظهار داشت:بنیانگذار جمهوری اسلامی قبل و بعد از انقلاب و طی خیزش شکوهمند ملت ایران تصمیمات بزرگی اتخاذ کرد. امام (قدس سره) دیدگاه روشنی به نام ولایت فقیه داشت که به آن تحقق بخشید و آن را از یک ایده نظری به یک ایده عملی تبدیل کرد. وی افزود: امام (ره) در سخت ترین و دشوارترین شرایط با ملت خود روشن و بی پیرایه بود. ایشان با خواست و اراده مردم آشنایی داشتند و توان بسیج افکار عمومی را در اختیار داشتند. امام با استفاده از انقلاب نوار کاست در دوران حضورش در عراق و فرانسه علیرغم تبعید به گونه ای با مردم ارتباط برقرار می کرد که ملت او را در میان خود احساس می کرد. حکیم، ملت را پایه و اساس ساختار نظام جمهوری اسلامی در ایران برشمرد و از ایران به عنوان تنها کشور جهان نام برد که در آن راهپیمایی های میلیونی برگزار می شود و در آن درصد بالایی از افراد واجد شرایط در انتخابات شرکت می کنند.

سرگئی ریابکوف معاون وزارت خارجه و مذاکره کننده ارشد هسته ای روسیه در امر برجام نیز ضمن ابلاغ تبریک ویژه فرا رسیدن سالگرد انقلاب اسلامی، پیروزی مردم در سال ۱۳۵۷ را رویداد بزرگ قرن بیستم خواند. ریابکوف فرارسیدن سی و هشتمین سالگرد پیروزی انقلاب اسلامی را تبریک گفت و ضمن ارزشمند خواندن حرکت مردم ایران در روند انقلاب اسلامی و پیروزی، گفت: از فرصت مغتنم پیش آمده خبری برای اعلام تبریک پیروزی انقلاب اسلامی به شما و همه مردم ایران بهره می گیرم و بهترین شادباش ها را تقدیم می کنم. رئیس اجرایی دولت وحدت ملی افغانستان هم گفت که انقلاب اسلامی ایران تأثیر ماندگار در اوضاع منطقه و فراتر از منطقه داشت و جنبش های آزادی بخشی را در سراسر دنیا رقم زد. «عبدالله عبدالله» ضمن تبریک سی‌وهشتمین سالروز پیروزی انقلاب اسلامی به مردم ایران گفت که انقلاب ایران تاثیر ماندگار در اوضاع منطقه و فراتر از منطقه داشت و جنبش های آزادی بخشی را در سراسر دنیا رقم زد. رئیس اجرایی دولت وحدت ملی افغانستان از انقلاب اسلامی به عنوان یک نقطه عطف در تاریخ یاد کرد و گفت که این انقلاب باعث شد تا امروز جمهوری اسلامی ایران به عنوان یک کشور با اعتبار در منطقه و در مناسبات بین المللی ظهور کند. معاون اول دبیر کل اتحادیه میهنی کردستان عراق هم در پیامی سالگرد پیروزی انقلاب اسلامی را به رهبر معظم انقلاب اسلامی، تبریک گفت. کوسرت رسول علی در پیامی خطاب به رهبر معظم انقلاب اسلامی به مناسبت سی و هشتمین سالگرد پیروزی انقلاب اسلامی آورده است: این انقلاب، افق جدیدی را در مبارزات کردها گشود. در این حال جشن سی و هشتمین سالگرد پیروزی انقلاب اسلامی با حضور نخست وزیر، وزیران و شخصیت های کشوری و لشکری ارمنستان، دیپلمات های مقیم و شماری از هموطنان ایرانی در سفارت جمهوری اسلامی در شهر ایروان برگزار شد. در این مراسم، کارن کاراپتیان نخست وزیر ارمنستان به عنوان مهمان ویژه، وزیران خارجه، مدیریت منطقه ای، ارتباطات حمل و نقل و فنآوری اطلاعات، وزیر توسعه اقتصادی و سرمایه گذاری این کشور حضور داشتند. «کالین پوپسکو تاریچانو» رئیس مجلس سنای رومانی هم با ارسال پیامی به «علی لاریجانی» رئیس مجلس شورای اسلامی ایران سی و هشتمین سالگرد انقلاب اسلامی را تبریک گفت. در این پیام که به سفارت جمهوری اسلامی ایران در بخارست ارسال شده آمده است: جناب آقای علی لاریجانی رئیس محترم مجلس شورای اسلامی ایران افتخار دارم صمیمانه ترین تبریکات و بهترین آرزوها را بمناسبت جشن روز ملی ۲۲ بهمن ماه به جنابعالی و به ملت جمهوری اسلامی ایران تقدیم کنم.

۲۲بهمن در رسانه های جهان

راهپیمایی عظیم ۲۲ بهمن سی وهشتمین سالگرد پیروزی انقلاب اسلامی ایران در رسانه های غربی و عربی بازتاب گسترده ای داشت.

شبکه تلویزیونی سی ان ان با پخش مستقیم گوشه هایی از راهپیمایی یوم الله ۲۲ بهمن گزارش داد: راهپیمایی بزرگداشت پیروزی انقلاب اسلامی ایران امسال عظیم تر از سال های گذشته بود. خبرنگار این شبکه خبری آمریکایی گفت: این راهپیمایی به مناسبت یک واقعه مهم در ایران گرامی داشته می شود و به نظر این راهپیمایی نسبت به سال‌های گذشت عظیم تر بود. وی افزود: این به این دلیل است که آیت الله خامنه ای از مردم خواسته برای شرکت در راهپیمایی ۲۲ بهمن امسال به صحنه بیایند که پاسخی به رئیس جمهوری آمریکا باشد. آسوشیتدپرس هم اعلام کرد، با وجود سرمای شدید، مردم سراسر ایران در راهپیمایی بزرگداشت سی و هشتمین سالگرد پیروزی انقلاب اسلامی شرکت کردند. آسوشیتدپرس اعلام کرد، درحالی که دونالد ترامپ وارد جنگ لفظی با ایران شده است، شرکت کنندگان در راهپیمایی تهران مانند همیشه شعار مرگ بر آمریکا و اسرائیل سر دادند. این خبرگزاری افزود: حسن روحانی رئیس جمهوری ایران در میدان آزادی در جمع راهپیمایان سخنرانی کرد. آسوشتیدپرس افزود: تصاویر پخش شده از تلویزیون دولتی ایران نشان داد، مردم تهران و سایر شهرهای ایران با وجود سرمای زیر صفر درجه در راهپیمایی بزگداشت ۲۲ بهمن حضور داشتند. روزنامه واشنگتن پست هم در گزارشی نوشت: هزاران نفر از مردم ایران با وجود درگیری های فزاینده این کشور با دولت ترامپ، سالگرد انقلاب خود را جشن گرفتند. این روزنامه آمریکایی همزمان باراهپیمایی بزرگداشت سی و هشتمین سالگرد پیروزی انقلاب اسلامی نوشت: رهبرعالی ایران از مردم خواسته بود تا با حضور در این راهپیمایی، پاسخ اظهارات تهدید آمیز کاخ سفید را بدهند. گزارش این روزنامه آمریکایی افزود: تصاویر پخش شده در تلویزیون دولتی ایران، جمعیت انبوهی از مردم را نشان داد که پلاکاردهایی به دست گرفته بودند و در خیابان ها راهپیمایی می کردند. واشنگتن پست درادامه نوشت: شخصیت های بلند پایه ای چون قاسم سلیمانی از فرماندهان ارشد سپاه پاسداران انقلاب و محمد جواد ظریف وزیر امور خارجه ایران در این راهپیمایی حضور داشتند.

خبرگزاری فرانسه هم در انعکاس راهپیمایی ۲۲ بهمن نوشت که «حسن روحانی» رئیس‌جمهور ایران به دولت جدید آمریکا درباره تهدید کردن کشورش هشدار داد. در گزارش این خبرگزاری آمده است که روحانی با سخنرانی در سی‌وهشتمین سالگرد پیروزی انقلاب اسلامی و در جمع صدها هزار تن از مردمی که در راهپیمایی شرکت کرده بودند گفت که هر کسی که زبان تهدید را علیه ایران به کار ببرد، پشیمان خواهد شد. حضور عده زیادی از مردم، پاسخی به تصور اشتباه دولت جدید آمریکاست و ایرانی‌ها نشان داده‌اند که باید با آنها با احترام صحبت شود.

روزنامه ایندیپندنت نیز در راستای مقابله با جنگ‌طلبی آمریکا اعلام کرد که صدها هزار تن با سر دادن شعار مرگ بر آمریکا در ایران راهپیمایی کردند. شبکه خبری تلویزیونی فرانس ۲۴ نیز با پخش تصاویری از میدان آزادی در تهران، حضور با شکوه مردم در راهپیمایی سی و هشتمین سالگرد پیروزی انقلاب اسلامی ایران را بازتاب داد. دراین گزارش آمده است: دهها هزارتن ازمردم تهران ازنخستین ساعات دیروز به خیابان های تهران آمدند تا در راهپیمایی بیست و دوم بهمن ماه، سالروز پیروزی انقلاب اسلامی ایران را جشن بگیرند. درساعات پایانی برگزاری این مراسم که بر شمار صدها هزار نفری راهپیمایان و شرکت کنندگان آیین بزرگداشت سی و هشتمین سالگرد پیروزی انقلاب افزوده شد، جشن پیروزی همراه با سخنرانی حسن روحانی رییس جمهوری ایران به نقطه اوج خود رسید. خبرگزاری رویترز نیز از جمله رسانه‌هایی بود که حضور گسترده مردم ایران در راهپیمایی سراسر یوم الله ۲۲ بهمن را پوشش زنده داد. این خبرگزاری در بخشی از گزارش خود نوشت: صدها هزار نفر در ایران علیه ترامپ راهپیمایی کرده و شعار مرگ بر آمریکا سر دادند و اقشار مختلف مردم در پاسخ به تهدیدهای دولت جدید آمریکا، با حضور گسترده در راهپیمایی ۲۲ بهمن، سی و هشتمین سالگرد پیروزی انقلاب اسلامی ایران راجشن گرفتند. روزنامه نیویورک تایمز هم در پایگاه اینترنتی خود به پوشش راهپیمایی پرشکوه مردم ایران به مناسبت سی و هشتمین سالگرد پیروزی انقلاب اسلامی ایران پرداخت. نیویورک تایمز نوشت: راهپیمایی در سراسر ایران برگزار شد و شرکت کنندگان در راهپیمایی تهران شعارهای سنتی خود علیه آمریکا و اسرائیل را سر می‌دادند. در این حال یک رسانه مصری در گزارشی درباره راهپیمایی سالگرد پیروزی انقلاب اسلامی در ایران نوشت که شرکت کنندگان در راهپیمایی دست نوشته‌هایی در دست داشتند که بر روی آن نوشته شده بود: از آقای ترامپ به دلیل آشکار کردن چهره آمریکا تشکر می‌کنیم. روزنامه مصری "الاهرام" نوشت: هزاران نفر در راهپیمایی تهران مشارکت کردند و برخی از آنها پرچم‌های ایران و برخی دیگر نیز پوسترهایی با شعارهای انقلابی در دست داشتند. نشریه پرشمارگان القبس کویت هم با چاپ گزارشی در این زمینه نوشت: حسن روحانی رییس جمهوری ایران در سخنانی به مناسبت سالروز ۲۲ بهمن تاکید کرد که کشورش کاری خواهد کرد واشنگتن از بکارگیری زبان تهدید علیه جمهوری اسلامی پشیمان شود. القبس نوشت: روحانی در سخنانی طی این مراسم که با مشارکت صدها هزار تن در تهران برگزار شد، تاکید کرد که همگان باید با ملت ایران با زبان احترام سخن بگویند، ضمن اینکه مردم ایران نیز در راهپیمایی این روز ملی شعار مرگ بر آمریکا سردادند. یک پایگاه خبری لبنان هم در گزارشی به حضور گسترده و میلیونی مردم ایران در راهپیمایی ۲۲ بهمن پرداخت. پایگاه خبری العهد نوشت: از صبح جمعه در تهران و شهرهای مختلف ایران میلیون‌ها نفر به مناسبت سی و هشتمین سالگرد پیروزی انقلاب اسلامی ایران در سال ۱۹۷۹ راهپیمایی کردند. العهد نوشت: همزمان با حضور گسترده مردم، شاهد مقامات بلندپایه ایران نیز بودیم که همگی به سوی میدان آزادی حرکت می‌کردند. شبکه الجزیره نیز اعلام کرد: از جمله مقامات ایرانی که در این راهپیمایی مشارکت کردند فرمانده نیروهای قدس سپاه و رئیس سازمان انرژی اتمی بودند. شبکه خبری الجزیره در گزارشی به پوشش راهپیمایی گسترده مردم ایران به مناسبت سی و هشتمین سالگرد پیروزی انقلاب ایران پرداخت و نوشت: هزاران نفر با آمدن به خیابان جشن سراسری سی و هشتمین سالگرد پیروزی انقلاب ایران را برگزار کردند. این شبکه خبری به شعارهای "مرگ بر آمریکا" و "مرگ بر اسرائیل" مشارکت کنندگان در این تظاهرات اشاره کرد.

یک رسانه صهیونیستی هم با پوشش خبر راهپیمایی ۲۲ بهمن نوشت: هزاران ایرانی از نخستین ساعات صبح برای بزرگداشت سالروز پیروزی انقلاب اسلامی در این کشور به خیابان ها آمدند و شعارهای خود را فریاد زدند. هاآرتص افزود، صدها هزار ایرانی از نخستین ساعات صبح امروز برای شرکت در راهپیمایی سی و هشتمین سالروز پیروزی انقلاب اسلامی در این کشور به خیابان ها آمدند و در جریان این راهپیمایی ها، شعارهای خود علیه آمریکا و رژیم صهیونیستی را فریاد زدند. در این حال یک خبرگزاری چینی هم با پوشش خبر راهپیمایی سالگرد پیروزی انقلاب اسلامی در ایران نوشت که مردم در این راهپیمایی تصاویر رهبر ایران را در دست داشتند. خبرگزاری شینهوا نوشت: صدها هزار نفر از مردم ایران روز جمعه در راهپیمایی سراتاسری به مناسبت سی و هشتمین سالگرد پیروزی انقلاب در ایران مشارکت کردند.

برگزاری مراسم بزرگداشت سالگرد پیروزی انقلاب اسلامی در آنکارا

بزرگداشت سی و هشتمین سالگرد پیروزی انقلاب اسلامی با حضور وزیر توسعه ترکیه و مقامات محلی، رهبران و نمایندگان احزاب و سفرا، وابستگان نظامی و محلی و در محل سفارت جمهوری اسلامی ایران در آنکارا برگزار شد. محمدابراهیم طاهریان‌فرد سفیر جمهوری اسلامی ایران در ترکیه در این آیین، با اشاره به سی و هشتمین سالگرد پیروزی انقلاب اسلامی ایران گفت: امروز انقلاب اسلامی ایران در آستانه چهل سالگی به بلوغ و پختگی لازم رسیده و با اقتدار به حیات خود ادامه می دهد. وی افزود: ما در نمایندگی و دفاتر و سرکنسولگری‌های جمهوری اسلامی ایران در ترکیه تلاش داشته و داریم که در راستای توسعه روابط دو کشور و بر اساس نقشه راه ترسیم شده در سیاست خارجی دو کشور، بر مبنای تفاهم و توافق دوجانبه گام برداریم. لطفی الوان وزیر توسعه ترکیه نیز در این مراسم، روابط بین ایران و ترکیه را دوستانه و دیرینه برشمرد و گفت: مذاکرات و روابط دوستانه دو کشور فراتر از روابط عمومی و سنتی بین کشورهاست.

کوتاه از سراسر جهان

نیویورک تایمز: ترامپ مثل بچه‌مدرسه‌ای ها است

تسنیم: روزنامه نیویورک‌تایمز با اشاره به رفتارهای ترامپ که تلاش می‌کند همیشه دیگران را مقصر اشتباهاتش جلوه بدهد وی را رئیس‌جمهور بچه‌مدرسه‌ای آمریکا نامید.نیویورک تایمز درباره ترامپ می‌نویسد: هر پدر و مادری که بچه مدرسه دوره راهنمایی دارد با بهانه‌های دوران نوجوانی آشنا است. نیویورک‌تایمز می‌نویسد: این رفتار وقتی یک نوجوان ۱۳ ساله آن را انجام می‌دهد آزاردهنده است اما وقتی از رئیس‌جمهور ایالات متحده و تیمش سر بزند کاملا هراس‌آور است.

وقوع انفجار در نیروگاه هسته‌ای فرانسه

تسنیم: انفجاری در راکتور هسته‌ای فرانسه در شمال این کشور روی داد. برخی خبرها از آسیب دیدن شماری در این انفجار حکایت دارد. این انفجار در نیروگاه هسته‌ای «فلامنفیل» واقع در شهر «مانش» فرانسه رخ داد و چندین نفر زخمی شدند اما خطراتی درباره تشعشعات هسته‌ای وجود ندارد. تیم‌های آتش نشان و مقابله با وضعیت اضطراری به سرعت در محل انفجار در مرکز نیروگاه حضور یافتند.

پاپ: در واتیکان فساد وجود دارد

ایرنا: پاپ فرانسیس رهبر مذهبی کاتولیک ها با اشاره به موضوعاتی که همواره موجب شرم و ناراحتی کلیسای کاتولیک شده است، گفت: در واتیکان فساد اخلاقی و مالی وجود دارد. پاپ به موضوع فساد و سوء استفاده های جنسی کشیش ها اشاره کرد و گفت: سوء استفاده جنسی و آزار کودکان یک بیماری است و اگر یقین نداشته باشیم که این بیماری است، نمی توان مساله را حل کرد.

انگشت‌نگاری چین از همه مسافران خارجی

فارس: وزارت امنیت عمومی چین اعلام کرد، از این پس تمامی خارجی‌های بین ۱۴ تا ۷۰ سال در بدو ورود به این کشور باید انگشت‌نگاری شوند. وزارت امنیت عمومی چین اعلام کرد در راستای محافظت از مرزهایش از همه خارجی‌هایی که وارد این کشور می‌شوند، انگشت‌نگاری خواهد کرد.

استقبال جامعه جهانی از انتخاب رییس‌جمهوری جدید در سومالی

ایسنا: محمد عبداللهی فارماجو، رئیس جمهوری جدید سومالی مراسم تحلیف به جا آورد. سازمان ملل و شرکای بین‌المللی سومالی این پیروزی را به وی تبریک گفته و برای همکاری و شراکت با دولت او ابراز تمایل کردند. سازمان ملل به همراه اتحادیه آفریقا، اتحادیه اروپا، سازمان بین‌المللی IGAD، ایتوپی، ایتالیا، سوئد، انگلیس و آمریکا در بیانیه‌هایی پیروزی محمد عبداللهی فارماجو را تبریک گفتند.

صلیب سرخ پس از حملات داعش به کارکنانش فعالیت خود را در افغانستان متوقف کرد

ایرنا: صلیب سرخ در پی کشته شدن شش کارمند خود در حمله داعش به ولایت جوزجان اعلام کرد:تا اطلاع ثانوی، فعالیت‌های خود را در افغانستان متوقف خواهد کرد. کمیته بین‌المللی صلیب سرخ علت قطع فعالیت خود در افغانستان را وضعیت نامساعد امنیتی در این کشور اعلام کرد. خبر مربوط به قطع فعالیت این کمیته در افغانستان توسط توماس گلاس، سخنگوی این نهاد اعلام شد.

پیش‌نویس تغییر قانون‌اساسی ترکیه به تایید اردوغان رسید

سرویس خارجی: «رجب طیب اردوغان»، رئیس جمهوری ترکیه ، پیش‌نویس تغییر قانون اساسی کشورش از پارلمانی به ریاستی را تایید کرد.طبق این لایحه که بعد از بررسی و تصویب شدن در پارلمان ترکیه به دفتر اردوغان فرستاده شده بود، روز ۲۷ فروردین ۹۶ برای برگزاری رفراندوم تعیین شده است.این در حالی است که، در صورت رای مثبت مردم، پست نخست وزیر برای همیشه و برای اولین بار از سیستم سیاسی ترکیه حذف خواهد شد و رئیس جمهوری، مسئول مستقیم تعیین وزرا خواهد شد. در خبر دیگری، «بینالی ییلدیریم»، نخست وزیر ترکیه و«مایک پنس»، معاون رئیس جمهوری آمریکا در اولین تماس تلفنی بر افزایش همکاری‌های نظامی و امنیتی تاکید کردند.

حمله موشکی داعش مصر به بندر صهیونیست نشین «ایلات»

سرویس خارجی:منابع نظامی ارتش رژیم صهیونیستی اعلام کردند: هفت فروند موشک از سوی داعش مصر به سمت شهر بندری صهیونیست نشین «ایلات» در سرزمین های اشغالی شلیک شده است. در همین رابطه،منابع خبری از شنیده شدن صدای آژیر خطر در شهر ایلات در جنوب فلسطین اشغالی خبر دادند. بر اساس گزارش منابع خبری، سامانه دف

موسسه املاک و مستغلات تامین اجتماعی

سازمان تامین اجتماعی

موسسه املاک و مستغلات تامین اجتماعی برگزار می کند

مزایده عمومی شماره ۱۶-۹۵

خرید مطمئن، فرصتی تازه برای سرمایه گذاری

این موسسه در نظر دارد تعدادی از املاک در اختیار خود در استان های تهران، لرستان، کرمانشاه، گیلان، مازندران، خراسان شمالی، خراسان جنوبی، یزد، قزوین، آذربایجان شرقی، آذربایجان غربی، اردبیل، اصفهان و هرمزگان را با قیمت مناسب و بصورت نقد و اقساط با مشخصات ذیل از طریق مزایده عمومی بفروش برساند.

۱- متقاضیان می توانند از روز شنبه مورخ ۱۳۹۵/۱۱/۲۳ لغایت روز یکشنبه مورخ ۱۳۹۵/۱۲/۰۱ همه روزه به جز ایام تعطیل (پنجشنبه و ایام تعطیل رسمی) از ساعت ۸ صبح لغایت ۱۶:۳۰ جهت کسب اطلاع از شرایط و دریافت فرم شرکت در مزایده و تحویل پیشنهادات به نمایندگی های فروش به نشانی های مندرج در جداول ذیل مراجعه نمایند.
۲- اخذ درخواستهای پیشنهادی به همراه فرم شرکت در مزایده و اصل چك تضمین در وجه موسسه املاك و مستغلات تامین اجتماعی به میزان ۵٪ قیمت پایه همه روزه در ساعات اعلام شده صورت می پذیرد.
۳ـ شرکت کنندگان می باید مبلغ ۲۰۰,۰۰۰ ریال بابت خرید اسناد مزایده به حساب ۵۴۳۴۰۹۵۰ کد ۱۲۴۳ نزد بانک رفاه کارگران شعبه جهان کودک به نام موسسه املاک و مستغلات تامین اجتماعی واریز و اصل فیش مربوطه را ضمیمه برگ پیشنهاد نمایند (ضمنا مبلغ واریزی جهت خرید اسناد به هیچ عنوان مسترد نخواهد شد)
٤- بازگشایی پاکت های ارائه شده در روز سه شنبه مورخ ۱۳۹۵/۱۲/۰۳ راس ساعت ۱۱ صبح در محل سالن جلسات موسسه املاک و مستغلات واقع در تهران- خیابان ولیعصر- پایین تر از میدان ونك خ شهیدان فوزی (هفتم) خ شهید شمس لاهیجانی (نیلوی شمالی سابق) بن بست یکم انجام خواهد شد (حضور متقاضیان در جلسه اختیاری است).
۵ - املاك عرضه شده با وضعیت موجود بفروش می رسد و بازدید از املاك مورد درخواست الزامی است.
٦ـ موسسه املاك در رد یا قبول هریك از پیشنهادات در هر مرحله از مزایده مختار می باشد.
۷ - هزینه نقل وانتقال (حق الثبت ، حق التحریر) بالمناصفه به عهده طرفین می باشد.
۸ ـ اطلاعات مربوط به مزایده در وب سایت موسسه به آدرس www.amlaktamin.ir در دسترس قرار دارد.

شرایط دریافت ثمن معامله بصورت نقد و اقساط می باشد.

تلفنهای تماس جهت کسب اطلاعات بیشتر:
دفتر مرکزی تهران: ۸۸۶۶۱۵۰۱ و ۸۸۶۶۱۵۰۰-۰۲۱
نمایندگی شمال: ۵۲۳۳۷۷۰۳-۰۱۱ ۰۹۱۱۲۹۱۹۹۸۲
نمایندگی اصفهان: ۳۶۸۱۲۲۰۲-۰۳۱ ۰۹۳۳۶۳۵۵۹۵۳
نمایندگی خراسان شمالی و جنوبی: ۳۸۳۳۱۵۲۲-۰۵۱ ۰۹۱۵۵۱۷۵۲۶۳

استان تهران

دفتر مرکزی فروش: تهران -خیابان ولیعصر، پایین تر از میدان ونک خ شهیدان فوزی (هفتم) خ شهید شمس لاهیجانی (نیلوی شمالی سابق) بن بست یکم - پلاک ۵ تلفن: ۰۱ و ۸۸۶۶۱۵۰۰-۰۲۱

ردیف	کد ملک	مورد مزایده	عرصه	اعیان	کاربری	نشانی	توضیحات	قیمت پایه (ریال)	شرایط پرداخت
۱	۷۳٤	عرصه و اعیان	۲۵۷٦ طبق سند (۲۵۱۹ پس از اصلاحی)	حدود ۲۵۰۰ مترمربع (رجوع به توضیحات)	رجوع به توضیحات	رودهن بلوار امام خمینی(ره) ساختمان سابق تامین اجتماعی	به میزان ۵۱۹/٦۰ مترمربع در پهنه کاربری تجاری و ۱۹۹۹/٤۰ متر مربع در پهنه مسکونی قرار دارد- دارای انشعاب آب و برق (۳ انشعاب برق تک فاز و یک انشعاب ۳ فاز) ، دارای ۷ دهانه مغازه فاقد کاربری تثبیت شده (شامل یک مغازه ٤ دهانه و دیگری ۳ دهانه) . ۳۰۰ مترمربع از اعیانی دارای پروانه ساختمانی است و برای مابقی آن مستندات ساختمانی موجود نمی باشد- با وضعیت موجود	٦۲,٦۲۰,۰۰۰,۰۰۰	۳۰ درصد نقد و الباقی طی اقساط ۳۰ ماهه با اعمال سود اوراق مشارکت
۲	۳۸۵	زمین محصور	۲۰۵۰	-	مسکونی	تهران خیابان پیروزی خیابان شهید کریمشاهیان کوچه شهید حسن اله وردی پلاک ۳٦٤	در بخشی از محدوده زمین عملیات گودبرداری به ارتفاع متوسط ۱/۵ متر اجرا شده است- دارای انشعاب آب و برق و گاز- دارای پروانه ساختمانی فاقد اعتبار برای احداث بنا با متراژ زیربنای کل ۵۵۵۷/۱۰ متر مربع (با وضعیت موجود)	۹۲,۱۱۲,۰۰۰,۰۰۰	٤۰ درصد نقد و الباقی طی اقساط ۳۰ ماهه با اعمال سود اوراق مشارکت
۳	۱۲٤٦	عرصه و اعیان	۹٦۵/۰۹ مترمربع	حدود ۱۳۹۳/۷٦ طبق شرح ستون توضیحات	اداری	تهران خیابان انقلاب اسلامی قبل از پل چوبی نبش کوچه روشن پلاک ۲۲۱	اعیانی شامل یکباب ساختمان ۵ طبقه و همچنین دو باب ساختمان قدیمی در بخشی از ملک با انشعابات آب، برق و گاز- دارای اصلاحی (با وضعیت موجود) . در قسمتی از ملک دکل مخابراتی BTS مستقر بوده و بخش مذکور در اجاره شرکت ارتباطات سیار قرار دارد.	۵۵,۵۵۰,۰۰۰,۰۰۰	۳۰ درصد نقد و الباقی طی اقساط ۳۰ ماهه با اعمال سود اوراق مشارکت
٤	۱۹۷۱	سرقفلی واحد تجاری	-	۳۹/۷٦	تجاری	تهران میدان امام حسین ابتدای خ دماوند کوچه اسلامی پاساژ دماوند طبقه اول پلاک آبی ۲٤ شمال غربی	دارای انشعابات آب اشتراکی و برق مستقل- دارای سیستم گرمایش شوفاژ (با وضعیت موجود)	۱,۲۰٤,۷۳۰,۰۰۰	۳۰ درصد نقد و الباقی طی اقساط ۳۰ ماهه با اعمال سود اوراق مشارکت
۵	۱۹۷۳	سرقفلی واحد تجاری	-	۱۷/۸٤	تجاری	تهران میدان امام حسین ابتدای خ دماوند کوچه اسلامی پاساژ دماوند طبقه اول پلاک آبی ۲۸ شمالی	دارای انشعابات آب اشتراکی و برق مستقل- دارای سیستم گرمایش شوفاژ (با وضعیت موجود)	۷۲۰,۷٤۰,۰۰۰	۳۰ درصد نقد و الباقی طی اقساط ۳۰ ماهه با اعمال سود اوراق مشارکت
٦	۱۹۷٤	سرقفلی واحد تجاری	-	۱۷/۸٤	تجاری	تهران میدان امام حسین ابتدای خ دماوند کوچه اسلامی پاساژ دماوند طبقه اول پلاک آبی ۲٦ شمالی	دارای انشعابات آب اشتراکی و برق مستقل- دارای سیستم گرمایش شوفاژ (با وضعیت موجود)	۷۲۰,۷٤۰,۰۰۰	۳۰ درصد نقد و الباقی طی اقساط ۳۰ ماهه با اعمال سود اوراق مشارکت
۷	۱۹۷۵	سرقفلی واحد تجاری	-	٤٦/۲۲	تجاری	تهران میدان امام حسین ابتدای خ دماوند کوچه اسلامی پاساژ دماوند طبقه اول پلاک آبی ۳۲ شمال شرقی	دارای انشعابات آب اشتراکی و برق مستقل- دارای سیستم گرمایش شوفاژ (با وضعیت موجود)	۱,٦۳۳,۸۸۰,۰۰۰	۳۰ درصد نقد و الباقی طی اقساط ۳۰ ماهه با اعمال سود اوراق مشارکت
۸	۱۹۷۷	سرقفلی واحد تجاری	-	٤٦	تجاری	تهران میدان امام حسین ابتدای خ دماوند کوچه اسلامی پاساژ دماوند طبقه اول پلاک آبی ٤۲ جنوب شرقی	دارای انشعابات آب اشتراکی و برق مستقل- دارای سیستم گرمایش شوفاژ (با وضعیت موجود)	۱,٦۲٦,۱۰۰,۰۰۰	۳۰ درصد نقد و الباقی طی اقساط ۳۰ ماهه با اعمال سود اوراق مشارکت
۹	۲۳۰٦	واحد تجاری	-	۱۵/۳۰	تجاری	تهران خ دماوند بعد از سه راه تهرانپارس پلاک آبی ۳۷۰ مجتمع تجاري بابایی طبقه همکف شرق راهرو مرکزی جنوب راهرو شمالی قطعه ۵۲	شش دانگ مالکیت وسرقفلی- انشعابات شامل آب اشتراکي و برق مستقل - پارکینگ - دارای سیستم گرمایش شوفاژ (با وضعیت موجود)	۲,۰۰۸,۸۹۰,۰۰۰	۳۰ درصد نقد و الباقی طی اقساط ۳۰ ماهه با اعمال سود اوراق مشارکت
۱۰	۲۳۰۷	واحد تجاری	-	۱۵/۳۰	تجاری	تهران خ دماوند بعد از سه راه تهرانپارس پلاک آبی ۳۷۰ مجتمع تجاری بابایی طبقه همکف، شرق راهرو غربی، قطعه ۳۹	شش دانگ مالکیت وسرقفلی- انشعابات شامل آب اشتراکي و برق مستقل - پارکینگ - دارای سیستم گرمایش شوفاژ (با وضعیت موجود)	۱,۳۹۰,۷۷۰,۰۰۰	۳۰ درصد نقد و الباقی طی اقساط ۳۰ ماهه با اعمال سود اوراق مشارکت
۱۱	۲۳۰۸	واحد تجاری	-	۱۵/۳۰	تجاری	تهران خ دماوند بعد از سه راه تهرانپارس پلاک آبی ۳۷۰ مجتمع تجاری بابایی طبقه همکف غرب راهرو مرکزی قطعه ٤۵	شش دانگ مالکیت وسرقفلی- انشعابات شامل آب اشتراکي و برق مستقل - پارکینگ - دارای سیستم گرمایش شوفاژ (با وضعیت موجود)	۱,٦۹۹,۸۳۰,۰۰۰	۳۰ درصد نقد و الباقی طی اقساط ۳۰ ماهه با اعمال سود اوراق مشارکت
۱۲	۲۳۰۹	واحد تجاری	-	۱۵/۳۰	تجاری	تهران خ دماوند بعد از سه راه تهرانپارس پلاک آبی ۳۷۰ مجتمع تجاری بابایی طبقه همکف غرب راهرو غربی قطعه ۳۱	شش دانگ مالکیت وسرقفلی- انشعابات شامل آب اشتراکي و برق مستقل - پارکینگ - دارای سیستم گرمایش شوفاژ (با وضعیت موجود)	۱,۳۹۰,۷۷۰,۰۰۰	۳۰ درصد نقد و الباقی طی اقساط ۳۰ ماهه با اعمال سود اوراق مشارکت
۱۳	۲۳۱۰	واحد تجاری	-	۲۲/٤۰	تجاری	تهران خ دماوند بعد از سه راه تهرانپارس پلاک آبی ۳۷۰ مجتمع تجاری بابایی طبقه همکف جنوب راهرو جنوبی قطعه ۲٤	شش دانگ مالکیت وسرقفلی- انشعابات شامل آب اشتراکي و برق مستقل - پارکینگ - دارای سیستم گرمایش شوفاژ (با وضعیت موجود)	۲,۰۳٦,۱٦۰,۰۰۰	۳۰ درصد نقد و الباقی طی اقساط ۳۰ ماهه با اعمال سود اوراق مشارکت
۱٤	۲۳۱۱	واحد تجاری	-	۲۲/٤۰	تجاری	تهران خ دماوند بعد از سه راه تهرانپارس پلاک آبی ۳۷۰ مجتمع تجاری بابایی طبقه همکف جنوب راهرو جنوبی قطعه ۲۳	شش دانگ مالکیت وسرقفلی- انشعابات شامل آب اشتراکي و برق مستقل - پارکینگ - دارای سیستم گرمایش شوفاژ (با وضعیت موجود)	۲,۱٤۹,۲۸۰,۰۰۰	۳۰ درصد نقد و الباقی طی اقساط ۳۰ ماهه با اعمال سود اوراق مشارکت
۱۵	۲۵	زمین محصور	۱۳۰/۸۵	۰	جهانگردی و پذیرایی	تهران- جاده اوشان بطرف فشم سمت شرق و کنار جاده- به فاصله ۲۰ کیلومتری از اوشان	دارای موقعیت تجاری	۸,۸۸۸,۰۰۰,۰۰۰	۳۰ درصد نقد و الباقی طی اقساط ۳۰ ماهه با اعمال سود اوراق مشارکت
۱٦	۲٦۲۸	عرصه و اعیان	۳۱۲/۵ طبق سند (۲۸۳/۳۸ پس از اصلاح)	۷۵۵/۲۵ (زیر بنای مفید ٦۸٦/۷۵)	اداری	تهران- خ خیابان سپهبد قرنی، کوچه شهید حقیقت طلب، پلاک ۲۲ (۵۰ قدیم)	اعیان شامل ساختمان چهار طبقه (همکف و سه طبقه روی آن) است. انشعابات شامل یک کنتور برق سه فاز، انشعاب گاز G۱۰ و همچنین انشعاب آب شهری می باشد. براساس استعلام سامانه طرح تفضیلی شهرداری تهران، ملک در پهنه ناپایدار شهری و در زیر پهنه M۱۱٦ قرار گرفته است.	۳۷,۳۷۰,۰۰۰,۰۰۰	۳۰ درصد نقد و الباقی طی اقساط ۳۰ ماهه با اعمال سود اوراق مشارکت
۱۷	۱٦۸۵	عرصه و اعیان	۵۱۰	۱۲۳۱/۲ (زیر بنای مفید اداری ۸۵۷/۵۹)	اداری	تهران- خیابان تهرانپارس (حجربن عدی) ،بین فلکه دوم وسوم، خیابان ۱۸۲ غربی (عبدی)، نبش خیابان ۱۲۱ (طاهری)، پلاک ۸ (شعبه سابق تامین اجتماعی)	اعیان شامل ساختمان چهار طبقه (یک طبقه زیرزمین و سه طبقه روی آن) به قدمت حدود ۳۰ سال است. انشعابات شامل یک انشعاب برق سه فاز ۱۲۰ آمپر، انشعاب آب، انشعاب گاز و ۷ خط تلفن می باشد.	۵۵,۵۵۰,۰۰۰,۰۰۰	۳۰ درصد نقد و الباقی طی اقساط ۳۰ ماهه با اعمال سود اوراق مشارکت

استان لرستان

دفتر نمایندگی فروش: استان لرستان- خرم آباد میدان ژاندارمری سابق، اداره کل تامین اجتماعی استان، واحد برنامه و بودجه تلفن: ۳۳۳۱۶۹۰۰-۰۶۶ داخلی: ۳۰۹

ردیف	کد ملک	مورد مزایده	عرصه	اعیان	کاربری	نشانی	توضیحات	قیمت پایه (ریال)	شرایط پرداخت
۱	۲۹۸٤	آپارتمان	—	۷٤/۱۸	مسکونی	بروجرد- میدان انقلاب، روبروی استادیوم ورزشی، بر بلوار رهبری، کمپینگ بلوک ۵، طبقه دوم، ضلع جنوب غربی بلوک، واحد ۲۱	دو خوابه - دارای انباری. - انشعابات آب، برق و گاز- بدون نصب رادیاتور و پکیج و فاقد آسانسور و پارکینگ می باشد	٦۵۹,۳۲۰,۰۰۰	۳۰ درصد نقد و الباقی طی اقساط ۳۰ ماهه با اعمال سود اوراق مشارکت
۲	۲۹۸٦	آپارتمان	—	۷٤/۱۸	مسکونی	بروجرد- میدان انقلاب، روبروی استادیوم ورزشی، بر بلوار رهبری، کمپینگ بلوک ۵، طبقه سوم، ضلع جنوب غربی میانی بلوک، واحد ۱٤	دو خوابه - دارای انباری. - انشعابات آب، برق و گاز- بدون نصب رادیاتور و پکیج و فاقد آسانسور و پارکینگ می باشد.	٦۱۳,۱۷۰,۰۰۰	۳۰ درصد نقد و الباقی طی اقساط ۳۰ ماهه با اعمال سود اوراق مشارکت
۳	۲۹٦۹	آپارتمان	—	۷٤/۱۸	مسکونی	بروجرد- میدان انقلاب، روبروی استادیوم ورزشی، بر بلوار رهبری، کمپینگ بلوک ۵، طبقه چهارم، ضلع شمال غربی بلوک، واحد ۲	دو خوابه - دارای پارکینگ و انباری- انشعابات آب، برق و گاز- بدون نصب رادیاتور و پکیج و فاقد آسانسور می باشد.	۵۹۳,۳۹۰,۰۰۰	۳۰ درصد نقد و الباقی طی اقساط ۳۰ ماهه با اعمال سود اوراق مشارکت
٤	۲۹۷۰	آپارتمان	—	۷٤/۱۸	مسکونی	بروجرد- میدان انقلاب، روبروی استادیوم ورزشی، بر بلوار رهبری، کمپینگ بلوک ۵، طبقه چهارم، واحد ۳	دو خوابه - دارای پارکینگ و انباری- انشعابات آب، برق و گاز- بدون نصب رادیاتور و پکیج و فاقد آسانسور می باشد.	۵۹۳,۳۹۰,۰۰۰	۳۰ درصد نقد و الباقی طی اقساط ۳۰ ماهه با اعمال سود اوراق مشارکت
۵	۲۹۷۱	آپارتمان	—	۷٤/۱۸	مسکونی	بروجرد- میدان انقلاب، روبروی استادیوم ورزشی، بر بلوار رهبری، کمپینگ بلوک ۵، طبقه چهارم، ضلع شمال شرقی بلوک، واحد ٤	دو خوابه - دارای پارکینگ و انباری - انشعابات آب، برق و گاز- بدون نصب رادیاتور و پکیج و فاقد آسانسور می باشد.	۵۹۳,۳۹۰,۰۰۰	۳۰ درصد نقد و الباقی طی اقساط ۳۰ ماهه با اعمال سود اوراق مشارکت
٦	۲۹۷۲	آپارتمان	—	۷٤/۱۸	مسکونی	بروجرد- میدان انقلاب، روبروی استادیوم ورزشی، بر بلوار رهبری، کمپینگ بلوک ۵، طبقه چهارم، ضلع جنوب غربی بلوک، واحد ۵	دو خوابه - دارای پارکینگ و انباری- انشعابات آب، برق و گاز- بدون نصب رادیاتور و پکیج و فاقد آسانسور می باشد.	۵۹۹,۹۸۰,۰۰۰	۳۰ درصد نقد و الباقی طی اقساط ۳۰ ماهه با اعمال سود اوراق مشارکت
۷	۲۹۷۳	آپارتمان	—	۷٤/۱۸	مسکونی	بروجرد- میدان انقلاب، روبروی استادیوم ورزشی، بر بلوار رهبری، کمپینگ بلوک ۵، طبقه چهارم، واحد ٦	دو خوابه - دارای پارکینگ و انباری- انشعابات آب، برق و گاز- بدون نصب رادیاتور و پکیج و فاقد آسانسور می باشد.	۵۹۹,۹۸۰,۰۰۰	۳۰ درصد نقد و الباقی طی اقساط ۳۰ ماهه با اعمال سود اوراق مشارکت
۸	۲۹۷٤	آپارتمان	—	۷٤/۱۸	مسکونی	بروجرد- میدان انقلاب، روبروی استادیوم ورزشی، بر بلوار رهبری، کمپینگ بلوک ۵، طبقه چهارم، ضلع جنوب شرقی بلوک، واحد ۷	دو خوابه - دارای پارکینگ و انباری- انشعابات آب، برق و گاز- بدون نصب رادیاتور و پکیج و فاقد آسانسور می باشد.	۵۹۳,۳۹۰,۰۰۰	۳۰ درصد نقد و الباقی طی اقساط ۳۰ ماهه با اعمال سود اوراق مشارکت
۹	۲۹۷٦	آپارتمان	—	۷٤/۱۸	مسکونی	بروجرد- میدان انقلاب، روبروی استادیوم ورزشی، بر بلوار رهبری، کمپینگ بلوک ۵، طبقه چهارم، ضلع جنوب شرقی بلوک، واحد ۸	دو خوابه - دارای پارکینگ و انباری- انشعابات آب، برق و گاز- بدون نصب رادیاتور و پکیج و فاقد آسانسور می باشد.	۵۹۹,۹۸۰,۰۰۰	۳۰ درصد نقد و الباقی طی اقساط ۳۰ ماهه با اعمال سود اوراق مشارکت
۱۰	۳۱۱۱	آپارتمان	—	۱٦۲	مسکونی	بروجرد- خیابان تختی، روبروی مسجد تختی، ساختمان احسان طبقه سوم	سه خوابه- انشعابات آب، برق و گاز - دارای پارکینگ و فاقد انباری	٤,۱۲٤,۰٤۰,۰۰۰	۳۰ درصد نقد و الباقی طی اقساط ۳۰ ماهه با اعمال سود اوراق مشارکت
۱۱	۳۱۷۰	واحد تجاری	—	۳۳/۸۸	تجاری	بروجرد- ابتدای جاده ملایر شهرک کمپینگ طبقه همکف واحد ۳۳	انشعاب آب - موقعیت دونبش- دارای بالکن به مساحت ۱۲/۷٦ (مساحت مندرج در ستون اعیان با احتساب بالکن می باشد)	۱,٦۱٦,۷۰۰,۰۰۰	۳۰ درصد نقد و الباقی طی اقساط ۳۰ ماهه با اعمال سود اوراق مشارکت
۱۲	۳۱۷۱	واحد تجاری	—	۳۵/۸۸	تجاری	بروجرد- ابتدای جاده ملایر شهرک کمپینگ طبقه همکف واحد ۳٤	انشعاب آب - دارای بالکن به مساحت ۱۳/۷۷ متر مربع (مساحت مندرج در ستون اعیان با احتساب بالکن می باشد)	۱,٦٤٤,۵۱۰,۰۰۰	۳۰ درصد نقد و الباقی طی اقساط ۳۰ ماهه با اعمال سود اوراق مشارکت
۱۳	۳۱۷۳	واحد تجاری	—	۳٦/۱٤	تجاری	بروجرد- ابتدای جاده ملایر شهرک کمپینگ طبقه همکف واحد ۳٦	انشعاب آب - دارای بالکن به مساحت ۱٤/۰٦ متر مربع (مساحت مندرج در ستون اعیان با احتساب بالکن می باشد)	۱,٦۵۰,۵۱۰,۰۰۰	۳۰ درصد نقد و الباقی طی اقساط ۳۰ ماهه با اعمال سود اوراق مشارکت
۱٤	۳۱۷٤	واحد تجاری	—	۳۳/۱۱	تجاری	بروجرد- ابتدای جاده ملایر شهرک کمپینگ طبقه همکف واحد ۳۷	انشعاب آب - دارای بالکن به مساحت ۱۲/٤۷ متر مربع (مساحت مندرج در ستون اعیان با احتساب بالکن می باشد)	۱,۵۲٤,۳۰۰,۰۰۰	۳۰ درصد نقد و الباقی طی اقساط ۳۰ ماهه با اعمال سود اوراق مشارکت
۱۵	۳۱۷۵	واحد تجاری	—	۳۳/۸۸	تجاری	بروجرد- ابتدای جاده ملایر شهرک کمپینگ طبقه همکف واحد ۳۸	انشعاب آب - دارای بالکن به مساحت ۱۲/۷٦ متر مربع (مساحت مندرج در ستون اعیان با احتساب بالکن می باشد)	۱,۵٦۰,۳۸۰,۰۰۰	۳۰ درصد نقد و الباقی طی اقساط ۳۰ ماهه با اعمال سود اوراق مشارکت
۱٦	۳۱۷٦	واحد تجاری	—	۳۵/۸۵	تجاری	بروجرد- ابتدای جاده ملایر شهرک کمپینگ طبقه همکف واحد ۳۹	انشعاب آب - دارای بالکن به مساحت ۱۳/۷۷ متر مربع (مساحت مندرج در ستون اعیان با احتساب بالکن می باشد)	۱,٦٤۲,۷۷۰,۰۰۰	۳۰ درصد نقد و الباقی طی اقساط ۳۰ ماهه با اعمال سود اوراق مشارکت
۱۷	۳۱۷۸	واحد تجاری	—	۳۵/۸۵	تجاری	بروجرد- ابتدای جاده ملایر، شهرک کمپینگ طبقه همکف واحد ٤۱	انشعاب آب - دارای بالکن به مساحت ۱۳/۷۷ متر مربع (مساحت مندرج در ستون اعیان با احتساب بالکن می باشد)	۱,٦٤۲,۷۷۰,۰۰۰	۳۰ درصد نقد و الباقی طی اقساط ۳۰ ماهه با اعمال سود اوراق مشارکت
۱۸	۳۱۷۹	واحد تجاری	—	۳۳/۸۸	تجاری	بروجرد- ابتدای جاده ملایر، شهرک کمپینگ طبقه همکف واحد ٤۲	انشعاب آب - موقعیت دونبش - دارای بالکن به مساحت ۱۲/۷٦ متر مربع (مساحت مندرج در ستون اعیان با احتساب بالکن می باشد)	۱,٦۱٦,۷۰۰,۰۰۰	۳۰ درصد نقد و الباقی طی اقساط ۳۰ ماهه با اعمال سود اوراق مشارکت
۱۹	۳۱٤۰	زمین	۱٦۰	۰	مسکونی	دورود- بلوار آیت ا.. بروجردی، جنب میدان آیت ا.. بروجردی، کوی همت، اراضی معروف به تعاونی مسکن همت (اتحادیه سنگبران دورود) بلوک H - قطعه ۱۲	با وضع موجود	٤٦۹,۲۹۰,۰۰۰	۳۰ درصد نقد و الباقی طی اقساط ۳۰ ماهه با اعمال سود اوراق مشارکت
۲۰	۳۱٤۱	زمین	۱٦٤	۰	مسکونی	دورود- بلوار آیت ا.. بروجردی، جنب میدان آیت ا.. بروجردی، کوی همت، اراضی معروف به تعاونی مسکن همت (اتحادیه سنگبران دورود) بلوک I - قطعه ٤	با وضع موجود	٤۳۷,۲۹۰,۰۰۰	۳۰ درصد نقد و الباقی طی اقساط ۳۰ ماهه با اعمال سود اوراق مشارکت
۲۱	۳۱٤۲	زمین	۱٦٤	۰	مسکونی	دورود- بلوار آیت ا.. بروجردی، جنب میدان آیت ا.. بروجردی، کوی همت، اراضی معروف به تعاونی مسکن همت (اتحادیه سنگبران دورود) بلوک I - قطعه ۱٤	با وضع موجود	٤۳۷,۲۹۰,۰۰۰	۳۰ درصد نقد و الباقی طی اقساط ۳۰ ماهه با اعمال سود اوراق مشارکت
۲۲	۳۱٤۳	زمین	۲۱٦/۰۹	۰	مسکونی	دورود- بلوار آیت ا.. بروجردی، جنب میدان آیت ا.. بروجردی، کوی همت، اراضی معروف به تعاونی مسکن همت (اتحادیه سنگبران دورود) بلوک L - قطعه ۱۱	با وضع موجود	۵۱۸,۵۷۰,۰۰۰	۳۰ درصد نقد و الباقی طی اقساط ۳۰ ماهه با اعمال سود اوراق مشارکت
۲۳	۳۱٤٤	زمین	۱٦۰	۰	مسکونی	دورود- بلوار آیت ا.. بروجردی، جنب میدان آیت ا.. بروجردی، کوی همت، اراضی معروف به تعاونی مسکن همت (اتحادیه سنگبران دورود) بلوک L - قطعه ٦	با وضع موجود	۳۸۳,۹۷۰,۰۰۰	۳۰ درصد نقد و الباقی طی اقساط ۳۰ ماهه با اعمال سود اوراق مشارکت
۲٤	۳۱۱۸	واحد تجاری	—	۲٦/٦	تجاری	ازنا- روبروی پارک ملت، پاساژ ولی عصر- طبقه همکف، قطعه ۲۷	دارای انشعاب برق- انشعاب آب و گاز دایر نمی باشد و بخشهای پایانی عملیات ساختمانی در حال انجام است- با وضع موجود	۵۹۱,۰٦۰,۰۰۰	۳۰ درصد نقد و الباقی طی اقساط ۳۰ ماهه با اعمال سود اوراق مشارکت
۲۵	۳۱۱۹	واحد تجاری	—	۲٦/٤٦	تجاری	ازنا- روبروی پارک ملت، پاساژ ولی عصر- طبقه همکف، قطعه ۳۲	دارای انشعاب برق- انشعاب آب و گاز دایر نمی باشد و بخشهای پایانی عملیات ساختمانی در حال انجام است - با وضع موجود	٦۵۸,۵۰۰,۰۰۰	۳۰ درصد نقد و الباقی طی اقساط ۳۰ ماهه با اعمال سود اوراق مشارکت
۲٦	۳۱۲۰	واحد تجاری	—	۳٤/۹۷	تجاری	ازنا- روبروی پارک ملت، پاساژ ولی عصر- طبقه همکف، قطعه ۳۳	دارای انشعاب برق- انشعاب آب و گاز دایر نمی باشد و بخشهای پایانی عملیات ساختمانی در حال انجام است - با وضع موجود	۷۷۷,۰٤۰,۰۰۰	۳۰ درصد نقد و الباقی طی اقساط ۳۰ ماهه با اعمال سود اوراق مشارکت
۲۷	۳۱۱۲	واحد تجاری	—	۳۰/۷۷	تجاری	ازنا- روبروی پارک ملت، پاساژ ولی عصر- طبقه اول، قطعه ۹	دارای انشعاب برق- انشعاب آب و گاز دایر نمی باشد و بخشهای پایانی عملیات ساختمانی در حال انجام است - با وضع موجود	۵۱۹,٦۲۰,۰۰۰	۳۰ درصد نقد و الباقی طی اقساط ۳۰ ماهه با اعمال سود اوراق مشارکت
۲۸	۳۱۱۳	واحد تجاری	—	۲۵/۷۷	تجاری	ازنا- روبروی پارک ملت، پاساژ ولی عصر- طبقه اول، قطعه ۱۰	دارای انشعاب برق- انشعاب آب و گاز دایر نمی باشد و بخشهای پایانی عملیات ساختمانی در حال انجام است - با وضع موجود	٤۳۵,۱۹۰,۰۰۰	۳۰ درصد نقد و الباقی طی اقساط ۳۰ ماهه با اعمال سود اوراق مشارکت

ادامه در صفحه ۱۸

۲۹	۳۱۱۴	واحد تجاری	—	۲۵/۸۵	تجاری	ازنا ـ روبروی پارک ملت، پاساژ ولی عصر ـ طبقه اول، قطعه۱۵	دارای انشعاب برق ـ انشعاب آب و گاز دایر نمی باشد و بخشهای پایانی عملیات ساختمانی در حال انجام است ـ با وضع موجود	۴۳۶,۵۴۰,۰۰۰	۳۰ درصد نقد و الباقی طی اقساط ۳۰ ماهه با اعمال سود اوراق مشارکت
۳۰	۳۱۱۵	واحد تجاری	—	۳۱/۲	تجاری	ازنا ـ روبروی پارک ملت، پاساژ ولی عصر ـ طبقه اول، قطعه۱۶	دارای انشعاب برق ـ انشعاب آب و گاز دایر نمی باشد و بخشهای پایانی عملیات ساختمانی در حال انجام است ـ با وضع موجود	۵۲۶,۸۹۰,۰۰۰	۳۰ درصد نقد و الباقی طی اقساط ۳۰ ماهه با اعمال سود اوراق مشارکت
۳۱	۳۱۱۶	واحد تجاری	—	۳۱/۰۱	تجاری	ازنا ـ روبروی پارک ملت، پاساژ ولی عصر ـ طبقه اول، قطعه۱۷	دارای انشعاب برق ـ انشعاب آب و گاز دایر نمی باشد و بخشهای پایانی عملیات ساختمانی در حال انجام است ـ با وضع موجود	۵۲۳,۶۸۰,۰۰۰	۳۰ درصد نقد و الباقی طی اقساط ۳۰ ماهه با اعمال سود اوراق مشارکت
۳۲	۳۱۱۷	واحد تجاری	—	۲۶/۱۸	تجاری	ازنا ـ روبروی پارک ملت، پاساژ ولی عصر ـ طبقه اول، قطعه۱۹	دارای انشعاب برق ـ انشعاب آب و گاز دایر نمی باشد و بخشهای پایانی عملیات ساختمانی در حال انجام است ـ با وضع موجود	۴۴۲,۱۱۰,۰۰۰	۳۰ درصد نقد و الباقی طی اقساط ۳۰ ماهه با اعمال سود اوراق مشارکت
۳۳	۲۰۷۰	زمین	۱۸۴/۸۰	۰	مسکونی	ازنا ـ اراضی کوی فرهنگیان واقع در چالسبار، بخش دو جابلق، بلوک ۵، قطعه ۲ ـ جنوبی	ـــــــــ	۳۴۴,۹۳۰,۰۰۰	۳۰ درصد نقد و الباقی طی اقساط ۳۰ ماهه با اعمال سود اوراق مشارکت
۳۴	۲۰۴۶	زمین	۱۸۴/۸۰	۰	مسکونی	ازنا ـ اراضی کوی فرهنگیان واقع در چالسبار، بخش دو جابلق، بلوک۵، قطعه۳ ـ جنوبی	ـــــــــ	۳۴۴,۹۳۰,۰۰۰	۳۰ درصد نقد و الباقی طی اقساط ۳۰ ماهه با اعمال سود اوراق مشارکت
۳۵	۲۰۴۷	زمین	۱۸۴/۸۰	۰	مسکونی	ازنا ـ اراضی کوی فرهنگیان واقع در چالسبار، بخش دو جابلق، بلوک۵، قطعه۴ ـ جنوبی	ـــــــــ	۳۴۴,۹۳۰,۰۰۰	۳۰ درصد نقد و الباقی طی اقساط ۳۰ ماهه با اعمال سود اوراق مشارکت
۳۶	۲۰۴۸	زمین	۱۸۴/۸۰	۰	مسکونی	ازنا ـ اراضی کوی فرهنگیان واقع در چالسبار، بخش دو جابلق، بلوک۵، قطعه۵ ـ جنوبی	ـــــــــ	۳۴۴,۹۳۰,۰۰۰	۳۰ درصد نقد و الباقی طی اقساط ۳۰ ماهه با اعمال سود اوراق مشارکت
۳۷	۲۰۴۹	زمین	۱۸۴/۸۰	۰	مسکونی	ازنا ـ اراضی کوی فرهنگیان واقع در چالسبار، بخش دو جابلق، بلوک۵، قطعه۶ ـ جنوبی	ـــــــــ	۳۴۴,۹۳۰,۰۰۰	۳۰ درصد نقد و الباقی طی اقساط ۳۰ ماهه با اعمال سود اوراق مشارکت
۳۸	۲۰۵۰	زمین	۱۸۴/۸۰	۰	مسکونی	ازنا ـ اراضی کوی فرهنگیان واقع در چالسبار، بخش دو جابلق، بلوک۵، قطعه۷ ـ جنوبی	ـــــــــ	۳۴۴,۹۳۰,۰۰۰	۳۰ درصد نقد و الباقی طی اقساط ۳۰ ماهه با اعمال سود اوراق مشارکت
۳۹	۲۰۵۱	زمین	۱۸۴/۸۰	۰	مسکونی	ازنا ـ اراضی کوی فرهنگیان واقع در چالسبار، بخش دو جابلق، بلوک۵، قطعه۸ ـ جنوبی	ـــــــــ	۳۴۴,۹۳۰,۰۰۰	۳۰ درصد نقد و الباقی طی اقساط ۳۰ ماهه با اعمال سود اوراق مشارکت
۴۰	۲۰۵۲	زمین	۱۸۴/۸۰	۰	مسکونی	ازنا ـ اراضی کوی فرهنگیان واقع در چالسبار، بخش دو جابلق، بلوک۵، قطعه۹ ـ جنوبی	ـــــــــ	۳۴۴,۹۳۰,۰۰۰	۳۰ درصد نقد و الباقی طی اقساط ۳۰ ماهه با اعمال سود اوراق مشارکت
۴۱	۲۰۵۳	زمین	۱۸۴/۸۰	۰	مسکونی	ازنا ـ اراضی کوی فرهنگیان واقع در چالسبار، بخش دو جابلق، بلوک۵، قطعه۱۰ ـ جنوبی	ـــــــــ	۳۴۴,۹۳۰,۰۰۰	۳۰ درصد نقد و الباقی طی اقساط ۳۰ ماهه با اعمال سود اوراق مشارکت
۴۲	۲۰۵۴	زمین	۱۸۴/۸۰	۰	مسکونی	ازنا ـ اراضی کوی فرهنگیان واقع در چالسبار، بخش دو جابلق، بلوک۵، قطعه۱۱ ـ جنوبی	ـــــــــ	۳۴۴,۹۳۰,۰۰۰	۳۰ درصد نقد و الباقی طی اقساط ۳۰ ماهه با اعمال سود اوراق مشارکت
۴۳	۲۰۵۵	زمین	۱۸۴/۸۰	۰	مسکونی	ازنا ـ اراضی کوی فرهنگیان واقع در چالسبار، بخش دو جابلق، بلوک۵، قطعه۱۲ ـ جنوبی	ـــــــــ	۳۴۴,۹۳۰,۰۰۰	۳۰ درصد نقد و الباقی طی اقساط ۳۰ ماهه با اعمال سود اوراق مشارکت
۴۴	۲۰۵۶	زمین	۱۸۴/۸۰	۰	مسکونی	ازنا ـ اراضی کوی فرهنگیان واقع در چالسبار، بخش دو جابلق، بلوک۵، قطعه۱۳ ـ جنوبی	ـــــــــ	۳۴۴,۹۳۰,۰۰۰	۳۰ درصد نقد و الباقی طی اقساط ۳۰ ماهه با اعمال سود اوراق مشارکت
۴۵	۲۰۵۷	زمین	۱۸۴/۸۰	۰	مسکونی	ازنا ـ اراضی کوی فرهنگیان واقع در چالسبار، بخش دو جابلق، بلوک۵، قطعه۱۴ ـ جنوبی	ـــــــــ	۳۴۴,۹۳۰,۰۰۰	۳۰ درصد نقد و الباقی طی اقساط ۳۰ ماهه با اعمال سود اوراق مشارکت
۴۶	۲۰۵۸	زمین	۱۸۴/۸۰	۰	مسکونی	ازنا ـ اراضی کوی فرهنگیان واقع در چالسبار، بخش دو جابلق، بلوک۵، قطعه۱۸ ـ شمالی	ـــــــــ	۳۲۸,۵۱۰,۰۰۰	۳۰ درصد نقد و الباقی طی اقساط ۳۰ ماهه با اعمال سود اوراق مشارکت
۴۷	۲۰۵۹	زمین	۱۸۴/۸۰	۰	مسکونی	ازنا ـ اراضی کوی فرهنگیان واقع در چالسبار، بخش دو جابلق، بلوک۵، قطعه۱۹ ـ شمالی	ـــــــــ	۳۲۸,۵۱۰,۰۰۰	۳۰ درصد نقد و الباقی طی اقساط ۳۰ ماهه با اعمال سود اوراق مشارکت
۴۸	۲۰۶۰	زمین	۱۸۴/۸۰	۰	مسکونی	ازنا ـ اراضی کوی فرهنگیان واقع در چالسبار، بخش دو جابلق، بلوک۵، قطعه۲۰ ـ شمالی	ـــــــــ	۳۲۸,۵۱۰,۰۰۰	۳۰ درصد نقد و الباقی طی اقساط ۳۰ ماهه با اعمال سود اوراق مشارکت
۴۹	۲۰۶۱	زمین	۱۸۴/۸۰	۰	مسکونی	ازنا ـ اراضی کوی فرهنگیان واقع در چالسبار، بخش دو جابلق، بلوک۵، قطعه۲۱ ـ شمالی	ـــــــــ	۳۲۸,۵۱۰,۰۰۰	۳۰ درصد نقد و الباقی طی اقساط ۳۰ ماهه با اعمال سود اوراق مشارکت
۵۰	۲۰۶۳	زمین	۱۸۴/۸۰	۰	مسکونی	ازنا ـ اراضی کوی فرهنگیان واقع در چالسبار، بخش دو جابلق، بلوک۵، قطعه۲۳ ـ شمالی	ـــــــــ	۳۲۸,۵۱۰,۰۰۰	۳۰ درصد نقد و الباقی طی اقساط ۳۰ ماهه با اعمال سود اوراق مشارکت
۵۱	۲۰۶۴	زمین	۱۸۴/۸۰	۰	مسکونی	ازنا ـ اراضی کوی فرهنگیان واقع در چالسبار، بخش دو جابلق، بلوک۵، قطعه۲۴ ـ شمالی	ـــــــــ	۳۲۸,۵۱۰,۰۰۰	۳۰ درصد نقد و الباقی طی اقساط ۳۰ ماهه با اعمال سود اوراق مشارکت
۵۲	۲۰۶۵	زمین	۱۸۴/۸۰	۰	مسکونی	ازنا ـ اراضی کوی فرهنگیان واقع در چالسبار، بخش دو جابلق، بلوک۵، قطعه۲۵ ـ شمالی	ـــــــــ	۳۲۸,۵۱۰,۰۰۰	۳۰ درصد نقد و الباقی طی اقساط ۳۰ ماهه با اعمال سود اوراق مشارکت
۵۳	۲۰۶۶	زمین	۱۸۴/۸۰	۰	مسکونی	ازنا ـ اراضی کوی فرهنگیان واقع در چالسبار، بخش دو جابلق، بلوک۵، قطعه۲۶ ـ شمالی	ـــــــــ	۳۲۸,۵۱۰,۰۰۰	۳۰ درصد نقد و الباقی طی اقساط ۳۰ ماهه با اعمال سود اوراق مشارکت
۵۴	۲۰۶۷	زمین	۱۸۴/۸۰	۰	مسکونی	ازنا ـ اراضی کوی فرهنگیان واقع در چالسبار، بخش دو جابلق، بلوک۵، قطعه۲۷ ـ شمالی	ـــــــــ	۳۲۸,۵۱۰,۰۰۰	۳۰ درصد نقد و الباقی طی اقساط ۳۰ ماهه با اعمال سود اوراق مشارکت
۵۵	۲۰۶۹	زمین	۱۶۷/۲۰	۰	مسکونی	ازنا ـ اراضی کوی فرهنگیان واقع در چالسبار، بخش دو جابلق، بلوک۵، قطعه۲۹ ـ شمالی	ـــــــــ	۲۹۷,۲۲۰,۰۰۰	۳۰ درصد نقد و الباقی طی اقساط ۳۰ ماهه با اعمال سود اوراق مشارکت
۵۶	۲۹۴۱	عرصه وسوله نیمه‌کاره	۳۹۸۷/۵	۱۲۰۰	صنعتی	الیگودرز ـ جاده قدیم ازنا ـ الیگودرز، روستای چغاطر ـ منطقه کارخانه شیشه	اعیان شامل سوله نیمه کاره می باشد ـ با وضع موجود	۱,۹۵۵,۳۶۰,۰۰۰	۳۰ درصد نقد و الباقی طی اقساط ۳۰ ماهه با اعمال سود اوراق مشارکت
۵۷	۲۹۹۰	عرصه و اعیان	۱۱۶۳/۲۵	—	تجاری ـ مسکونی	الیگودرز ـ میدان امام حسین (ع) (مخابرات)، محل فرمانداری سابق	ـ اعیان شامل بنای مخروبه و فاقد ارزش می باشد. ـ دارای انشعابات آب و برق	۱۱,۳۰۷,۴۶۰,۰۰۰	۳۰ درصد نقد و الباقی طی اقساط ۳۰ ماهه با اعمال سود اوراق مشارکت
۵۸	۳۱۸۰	واحدتجاری	—	۱۹/۲۳	تجاری	الیگودرز ـ میدان شهرداری، پاساژ میلاد نور، طبقه همکف واحد ۲۸	انشعاب برق مستقل و آب و گاز مشترک ـ فاقد پارکینگ	۱,۲۴۷,۶۹۰,۰۰۰	۳۰ درصد نقد و الباقی طی اقساط ۳۰ ماهه با اعمال سود اوراق مشارکت
۵۹	۳۱۸۱	واحدتجاری	—	۲۵/۸۹	تجاری	الیگودرز ـ میدان شهرداری، پاساژ میلاد نور، طبقه همکف واحد ۲۷	انشعاب برق مستقل و آب و گاز مشترک ـ فاقد پارکینگ	۱,۶۷۹,۸۱۰,۰۰۰	۳۰ درصد نقد و الباقی طی اقساط ۳۰ ماهه با اعمال سود اوراق مشارکت
۶۰	۳۱۸۶	واحدتجاری	—	۱۷/۰۵	تجاری	الیگودرز ـ میدان شهرداری، پاساژ میلاد نور، طبقه همکف واحد ۱۹	انشعاب برق مستقل و آب و گاز مشترک ـ فاقد پارکینگ	۱,۱۰۶,۲۵۰,۰۰۰	۳۰ درصد نقد و الباقی طی اقساط ۳۰ ماهه با اعمال سود اوراق مشارکت
۶۱	۳۱۸۹	واحدتجاری	—	۲۱/۸۶	تجاری	الیگودرز ـ میدان شهرداری، پاساژ میلاد نور، طبقه اول واحد ۷۱	انشعاب برق مستقل و آب و گاز مشترک ـ فاقد پارکینگ	۱,۳۲۱,۱۹۰,۰۰۰	۳۰ درصد نقد و الباقی طی اقساط ۳۰ ماهه با اعمال سود اوراق مشارکت
۶۲	۳۱۹۰	واحدتجاری	—	۲۲/۵۷	تجاری	الیگودرز ـ میدان شهرداری، پاساژ میلاد نور، طبقه اول واحد ۷۰	انشعاب برق مستقل و آب و گاز مشترک ـ فاقد پارکینگ	۱,۴۲۴,۲۸۰,۰۰۰	۳۰ درصد نقد و الباقی طی اقساط ۳۰ ماهه با اعمال سود اوراق مشارکت
۶۳	۳۱۹۱	واحدتجاری	—	۱۴/۵۲	تجاری	الیگودرز ـ میدان شهرداری، پاساژ میلاد نور، طبقه اول واحد ۶۹	انشعاب برق مستقل و آب و گاز مشترک ـ فاقد پارکینگ	۸۱۳,۰۴۰,۰۰۰	۳۰ درصد نقد و الباقی طی اقساط ۳۰ ماهه با اعمال سود اوراق مشارکت
۶۴	۳۱۹۳	واحدتجاری	—	۱۱/۰۶	تجاری	الیگودرز ـ میدان شهرداری، پاساژ میلاد نور، طبقه اول واحد ۶۷	انشعاب برق مستقل و آب و گاز مشترک ـ فاقد پارکینگ	۶۶۸,۴۵۰,۰۰۰	۳۰ درصد نقد و الباقی طی اقساط ۳۰ ماهه با اعمال سود اوراق مشارکت
۶۵	۳۱۹۴	واحدتجاری	—	۱۲/۰۳	تجاری	الیگودرز ـ میدان شهرداری، پاساژ میلاد نور، طبقه اول واحد ۶۶	انشعاب برق مستقل و آب و گاز مشترک ـ فاقد پارکینگ	۷۲۷,۰۸۰,۰۰۰	۳۰ درصد نقد و الباقی طی اقساط ۳۰ ماهه با اعمال سود اوراق مشارکت

استان کرمانشاه

دفتر نمایندگی فروش: کرمانشاه-بلوار شهید بهشتی، سه راه ۲۲ بهمن، جنب اتاق بازرگانی و صنایع و معادن کرمانشاه، اداره کل تامین اجتماعی، واحد حقوقی تلفن: ۳۸۲۳۱۹۲۹-۰۸۳

ردیف	کد ملک	مورد مزایده	عرصه	اعیان	کاربری	نشانی	توضیحات	قیمت پایه (ریال)	شرایط پرداخت
۱	۲۳۲۷	زمین	۲۱۳/۲۵	۰	مسکونی	کرمانشاه ـ میدان نیایش، بلوار شهید احمد بیگداشتی، ۱۶ متری کشمیر دوم، بلوک ۲ قطعه ۱۲	ـ	۲,۳۱۰,۸۸۰,۰۰۰	۳۰ درصد نقد و الباقی طی اقساط ۳۰ ماهه با اعمال سود اوراق مشارکت
۲	۲۳۲۸	زمین	۱۵۲	۰	مسکونی	کرمانشاه ـ میدان نیایش، بلوار شهید احمد بیگداشتی، ۱۶ متری کشمیر دوم، بلوک ۲ قطعه ۱۳	ـ	۱,۶۱۲,۹۷۰,۰۰۰	۳۰ درصد نقد و الباقی طی اقساط ۳۰ ماهه با اعمال سود اوراق مشارکت
۳	۲۳۲۹	زمین	۱۵۲	۰	مسکونی	کرمانشاه ـ میدان نیایش، بلوار شهید احمد بیگداشتی، ۱۶ متری کشمیر دوم، بلوک ۲ قطعه ۱۴	ـ	۱,۶۱۲,۹۷۰,۰۰۰	۳۰ درصد نقد و الباقی طی اقساط ۳۰ ماهه با اعمال سود اوراق مشارکت
۴	۲۳۳۰	زمین	۱۵۲	۰	مسکونی	کرمانشاه ـ میدان نیایش، بلوار شهید احمد بیگداشتی، ۱۶ متری کشمیر دوم، بلوک ۲ قطعه ۱۵	ـ	۱,۶۱۲,۹۷۰,۰۰۰	۳۰ درصد نقد و الباقی طی اقساط ۳۰ ماهه با اعمال سود اوراق مشارکت
۵	۲۳۳۱	زمین	۱۵۲	۰	مسکونی	کرمانشاه ـ میدان نیایش، بلوار شهید احمد بیگداشتی، ۱۶ متری کشمیر دوم، بلوک ۲ قطعه ۱۶	ـ	۱,۶۱۲,۹۷۰,۰۰۰	۳۰ درصد نقد و الباقی طی اقساط ۳۰ ماهه با اعمال سود اوراق مشارکت
۶	۲۳۳۲	زمین	۱۵۲	۰	مسکونی	کرمانشاه ـ میدان نیایش، بلوار شهید احمد بیگداشتی، ۱۶ متری کشمیر دوم، بلوک ۲ قطعه ۱۷	ـ	۱,۶۱۲,۹۷۰,۰۰۰	۳۰ درصد نقد و الباقی طی اقساط ۳۰ ماهه با اعمال سود اوراق مشارکت
۷	۲۳۳۳	زمین	۱۵۲	۰	مسکونی	کرمانشاه ـ میدان نیایش، بلوار شهید احمد بیگداشتی، ۱۶ متری کشمیر دوم، بلوک ۲ قطعه ۱۸	ـ	۱,۶۱۲,۹۷۰,۰۰۰	۳۰ درصد نقد و الباقی طی اقساط ۳۰ ماهه با اعمال سود اوراق مشارکت
۸	۲۳۳۴	زمین	۱۵۲	۰	مسکونی	کرمانشاه ـ میدان نیایش، بلوار شهید احمد بیگداشتی، ۱۶ متری کشمیر دوم، بلوک ۲ قطعه ۱۹	ـ	۱,۶۱۲,۹۷۰,۰۰۰	۳۰ درصد نقد و الباقی طی اقساط ۳۰ ماهه با اعمال سود اوراق مشارکت
۹	۲۳۳۵	زمین	۱۵۲	۰	مسکونی	کرمانشاه ـ میدان نیایش، بلوار شهید احمد بیگداشتی، ۱۶ متری کشمیر دوم، بلوک ۲ قطعه ۲۰	ـ	۱,۶۱۲,۹۷۰,۰۰۰	۳۰ درصد نقد و الباقی طی اقساط ۳۰ ماهه با اعمال سود اوراق مشارکت
۱۰	۲۳۳۶	زمین	۱۵۲	۰	مسکونی	کرمانشاه ـ میدان نیایش، بلوار شهید احمد بیگداشتی، ۱۶ متری کشمیر دوم، بلوک ۲ قطعه ۲۱	ـ	۱,۶۱۲,۹۷۰,۰۰۰	۳۰ درصد نقد و الباقی طی اقساط ۳۰ ماهه با اعمال سود اوراق مشارکت
۱۱	۲۳۳۷	زمین	۱۵۲	۰	مسکونی	کرمانشاه ـ میدان نیایش، بلوار شهید احمد بیگداشتی، ۱۶ متری کشمیر دوم، بلوک ۲ قطعه ۲۲	ـ	۱,۶۱۲,۹۷۰,۰۰۰	۳۰ درصد نقد و الباقی طی اقساط ۳۰ ماهه با اعمال سود اوراق مشارکت
۱۲	۲۳۳۸	زمین	۱۴۴/۵۸	۰	مسکونی	کرمانشاه ـ میدان نیایش، بلوار شهید احمد بیگداشتی، ۱۶ متری کشمیر دوم، بلوک ۲ قطعه ۲۳	ـ	۱,۵۱۰,۹۶۰,۰۰۰	۳۰ درصد نقد و الباقی طی اقساط ۳۰ ماهه با اعمال سود اوراق مشارکت
۱۳	۲۳۳۹	زمین	۲۵۱/۶۴	۰	مسکونی	کرمانشاه ـ میدان نیایش، بلوار شهید احمد بیگداشتی، ۱۶ متری کشمیر دوم، بلوک ۲ قطعه ۱	ـ	۲,۷۵۵,۲۸۰,۰۰۰	۳۰ درصد نقد و الباقی طی اقساط ۳۰ ماهه با اعمال سود اوراق مشارکت
۱۴	۲۳۴۰	زمین	۱۵۲	۰	مسکونی	کرمانشاه ـ میدان نیایش، بلوار شهید احمد بیگداشتی، ۱۶ متری کشمیر دوم، بلوک ۲ قطعه ۲	ـ	۱,۶۴۴,۲۸۰,۰۰۰	۳۰ درصد نقد و الباقی طی اقساط ۳۰ ماهه با اعمال سود اوراق مشارکت
۱۵	۲۳۴۱	زمین	۱۵۲	۰	مسکونی	کرمانشاه ـ میدان نیایش، بلوار شهید احمد بیگداشتی، ۱۶ متری کشمیر دوم، بلوک ۲ قطعه ۳	ـ	۱,۶۴۴,۲۸۰,۰۰۰	۳۰ درصد نقد و الباقی طی اقساط ۳۰ ماهه با اعمال سود اوراق مشارکت
۱۶	۲۳۴۲	زمین	۱۵۲	۰	مسکونی	کرمانشاه ـ میدان نیایش، بلوار شهید احمد بیگداشتی، ۱۶ متری کشمیر دوم، بلوک ۲ قطعه ۴	ـ	۱,۶۴۴,۲۸۰,۰۰۰	۳۰ درصد نقد و الباقی طی اقساط ۳۰ ماهه با اعمال سود اوراق مشارکت
۱۷	۲۳۴۳	زمین	۱۵۲	۰	مسکونی	کرمانشاه ـ میدان نیایش، بلوار شهید احمد بیگداشتی، ۱۶ متری کشمیر دوم، بلوک ۲ قطعه ۵	ـ	۱,۶۴۴,۲۸۰,۰۰۰	۳۰ درصد نقد و الباقی طی اقساط ۳۰ ماهه با اعمال سود اوراق مشارکت
۱۸	۲۳۴۴	زمین	۱۵۲	۰	مسکونی	کرمانشاه ـ میدان نیایش، بلوار شهید احمد بیگداشتی، ۱۶ متری کشمیر دوم، بلوک ۲ قطعه ۶	ـ	۱,۶۴۴,۲۸۰,۰۰۰	۳۰ درصد نقد و الباقی طی اقساط ۳۰ ماهه با اعمال سود اوراق مشارکت
۱۹	۲۳۴۵	زمین	۱۵۲	۰	مسکونی	کرمانشاه ـ میدان نیایش، بلوار شهید احمد بیگداشتی، ۱۶ متری کشمیر دوم، بلوک ۲ قطعه ۷	ـ	۱,۶۴۴,۲۸۰,۰۰۰	۳۰ درصد نقد و الباقی طی اقساط ۳۰ ماهه با اعمال سود اوراق مشارکت
۲۰	۲۳۴۶	زمین	۱۵۲	۰	مسکونی	کرمانشاه ـ میدان نیایش، بلوار شهید احمد بیگداشتی، ۱۶ متری کشمیر دوم، بلوک ۲ قطعه ۸	ـ	۱,۶۴۴,۲۸۰,۰۰۰	۳۰ درصد نقد و الباقی طی اقساط ۳۰ ماهه با اعمال سود اوراق مشارکت
۲۱	۲۳۴۷	زمین	۱۵۲	۰	مسکونی	کرمانشاه ـ میدان نیایش، بلوار شهید احمد بیگداشتی، ۱۶ متری کشمیر دوم، بلوک ۲ قطعه ۹	ـ	۱,۶۴۴,۲۸۰,۰۰۰	۳۰ درصد نقد و الباقی طی اقساط ۳۰ ماهه با اعمال سود اوراق مشارکت
۲۲	۲۳۴۸	زمین	۱۵۲	۰	مسکونی	کرمانشاه ـ میدان نیایش، بلوار شهید احمد بیگداشتی، ۱۶ متری کشمیر دوم، بلوک ۲ قطعه ۱۰	ـ	۱,۶۴۴,۲۸۰,۰۰۰	۳۰ درصد نقد و الباقی طی اقساط ۳۰ ماهه با اعمال سود اوراق مشارکت
۲۳	۲۳۴۹	زمین	۲۰۷	۰	مسکونی	کرمانشاه ـ میدان نیایش، بلوار شهید احمد بیگداشتی، ۱۶ متری کشمیر دوم، بلوک ۲ قطعه ۱۱	ـ	۲,۱۹۱,۷۰۰,۰۰۰	۳۰ درصد نقد و الباقی طی اقساط ۳۰ ماهه با اعمال سود اوراق مشارکت
۲۴	۲۳۵۰	زمین	۱۹۳/۲۶	۰	مسکونی	کرمانشاه ـ میدان نیایش، بلوار شهید احمد بیگداشتی، ۱۶ متری کشمیر دوم، بلوک ۱ قطعه ۱۲	ـ	۲,۰۹۰,۷۰۰,۰۰۰	۳۰ درصد نقد و الباقی طی اقساط ۳۰ ماهه با اعمال سود اوراق مشارکت
۲۵	۲۳۵۱	زمین	۱۳۶	۰	مسکونی	کرمانشاه ـ میدان نیایش، بلوار شهید احمد بیگداشتی، ۱۶ متری کشمیر دوم، بلوک ۱ قطعه ۱۳	ـ	۱,۴۴۴,۳۰۰,۰۰۰	۳۰ درصد نقد و الباقی طی اقساط ۳۰ ماهه با اعمال سود اوراق مشارکت
۲۶	۲۳۵۲	زمین	۱۳۶	۰	مسکونی	کرمانشاه ـ میدان نیایش، بلوار شهید احمد بیگداشتی، ۱۶ متری کشمیر دوم، بلوک ۱ قطعه ۱۴	ـ	۱,۴۴۴,۳۰۰,۰۰۰	۳۰ درصد نقد و الباقی طی اقساط ۳۰ ماهه با اعمال سود اوراق مشارکت
۲۷	۲۳۵۳	زمین	۱۳۶	۰	مسکونی	کرمانشاه ـ میدان نیایش، بلوار شهید احمد بیگداشتی، ۱۶ متری کشمیر دوم، بلوک ۱ قطعه ۱۵	ـ	۱,۴۴۴,۳۰۰,۰۰۰	۳۰ درصد نقد و الباقی طی اقساط ۳۰ ماهه با اعمال سود اوراق مشارکت
۲۸	۲۳۵۴	زمین	۱۳۶	۰	مسکونی	کرمانشاه ـ میدان نیایش، بلوار شهید احمد بیگداشتی، ۱۶ متری کشمیر دوم، بلوک ۱ قطعه ۱۶	ـ	۱,۴۴۴,۳۰۰,۰۰۰	۳۰ درصد نقد و الباقی طی اقساط ۳۰ ماهه با اعمال سود اوراق مشارکت
۲۹	۲۳۵۵	زمین	۱۳۶	۰	مسکونی	کرمانشاه ـ میدان نیایش، بلوار شهید احمد بیگداشتی، ۱۶ متری کشمیر دوم، بلوک ۱ قطعه ۱۷	ـ	۱,۴۴۴,۳۰۰,۰۰۰	۳۰ درصد نقد و الباقی طی اقساط ۳۰ ماهه با اعمال سود اوراق مشارکت
۳۰	۲۳۵۶	زمین	۱۳۶	۰	مسکونی	کرمانشاه ـ میدان نیایش، بلوار شهید احمد بیگداشتی، ۱۶ متری کشمیر دوم، بلوک ۱ قطعه ۱۸	ـ	۱,۴۴۴,۳۰۰,۰۰۰	۳۰ درصد نقد و الباقی طی اقساط ۳۰ ماهه با اعمال سود اوراق مشارکت
۳۱	۲۳۵۷	زمین	۱۳۶	۰	مسکونی	کرمانشاه ـ میدان نیایش، بلوار شهید احمد بیگداشتی، ۱۶ متری کشمیر دوم، بلوک ۱ قطعه ۱۹	ـ	۱,۴۴۴,۳۰۰,۰۰۰	۳۰ درصد نقد و الباقی طی اقساط ۳۰ ماهه با اعمال سود اوراق مشارکت
۳۲	۲۳۵۸	زمین	۱۳۶	۰	مسکونی	کرمانشاه ـ میدان نیایش، بلوار شهید احمد بیگداشتی، ۱۶ متری کشمیر دوم، بلوک ۱ قطعه ۲۰	ـ	۱,۴۴۴,۳۰۰,۰۰۰	۳۰ درصد نقد و الباقی طی اقساط ۳۰ ماهه با اعمال سود اوراق مشارکت
۳۳	۲۳۵۹	زمین	۱۳۶	۰	مسکونی	کرمانشاه ـ میدان نیایش، بلوار شهید احمد بیگداشتی، ۱۶ متری کشمیر دوم، بلوک ۱ قطعه ۲۱	ـ	۱,۴۴۴,۳۰۰,۰۰۰	۳۰ درصد نقد و الباقی طی اقساط ۳۰ ماهه با اعمال سود اوراق مشارکت
۳۴	۲۳۶۰	زمین	۱۳۶	۰	مسکونی	کرمانشاه ـ میدان نیایش، بلوار شهید احمد بیگداشتی، ۱۶ متری کشمیر دوم، بلوک ۱ قطعه ۲۲	ـ	۱,۴۴۴,۳۰۰,۰۰۰	۳۰ درصد نقد و الباقی طی اقساط ۳۰ ماهه با اعمال سود اوراق مشارکت
۳۵	۲۳۶۱	زمین	۱۱۱/۶۹	۰	مسکونی	کرمانشاه ـ میدان نیایش، بلوار شهید احمد بیگداشتی، ۱۶ متری کشمیر دوم، بلوک ۱ قطعه ۲۳	ـ	۱,۱۷۱,۶۰۰,۰۰۰	۳۰ درصد نقد و الباقی طی اقساط ۳۰ ماهه با اعمال سود اوراق مشارکت
۳۶	۲۳۶۲	زمین	۲۳۸/۲۸	۰	مسکونی	کرمانشاه ـ میدان نیایش، بلوار شهید احمد بیگداشتی، ۱۶ متری کشمیر دوم، بلوک ۱ قطعه ۱	ـ	۲,۶۰۵,۸۰۰,۰۰۰	۳۰ درصد نقد و الباقی طی اقساط ۳۰ ماهه با اعمال سود اوراق مشارکت
۳۷	۲۳۶۳	زمین	۱۳۶	۰	مسکونی	کرمانشاه ـ میدان نیایش، بلوار شهید احمد بیگداشتی، ۱۶ متری کشمیر دوم، بلوک ۱ قطعه ۲	ـ	۱,۴۷۴,۶۰۰,۰۰۰	۳۰ درصد نقد و الباقی طی اقساط ۳۰ ماهه با اعمال سود اوراق مشارکت
۳۸	۲۳۶۴	زمین	۱۳۶	۰	مسکونی	کرمانشاه ـ میدان نیایش، بلوار شهید احمد بیگداشتی، ۱۶ متری کشمیر دوم، بلوک ۱ قطعه ۳	ـ	۱,۴۷۴,۶۰۰,۰۰۰	۳۰ درصد نقد و الباقی طی اقساط ۳۰ ماهه با اعمال سود اوراق مشارکت
۳۹	۲۳۶۵	زمین	۱۳۶	۰	مسکونی	کرمانشاه ـ میدان نیایش، بلوار شهید احمد بیگداشتی، ۱۶ متری کشمیر دوم، بلوک ۱ قطعه ۴	ـ	۱,۴۷۴,۶۰۰,۰۰۰	۳۰ درصد نقد و الباقی طی اقساط ۳۰ ماهه با اعمال سود اوراق مشارکت
۴۰	۲۳۶۶	زمین	۱۳۶	۰	مسکونی	کرمانشاه ـ میدان نیایش، بلوار شهید احمد بیگداشتی، ۱۶ متری کشمیر دوم، بلوک ۱ قطعه ۵	ـ	۱,۴۷۴,۶۰۰,۰۰۰	۳۰ درصد نقد و الباقی طی اقساط ۳۰ ماهه با اعمال سود اوراق مشارکت
۴۱	۲۳۶۷	زمین	۱۳۶	۰	مسکونی	کرمانشاه ـ میدان نیایش، بلوار شهید احمد بیگداشتی، ۱۶ متری کشمیر دوم، بلوک ۱ قطعه ۶	ـ	۱,۴۷۴,۶۰۰,۰۰۰	۳۰ درصد نقد و الباقی طی اقساط ۳۰ ماهه با اعمال سود اوراق مشارکت
۴۲	۲۳۶۸	زمین	۱

۴۸	۲۳۷۴	زمین	۱۳۶	۰	مسکونی	کرمانشاه ـ میدان نیایش، بلوارشهید احمد بیگداشتی، ۱۶ متری کشمیر دوم، بلوک ۲۱ قطعه ۱۳	ـ	۱,۴۴۴,۳۰۰,۰۰۰	۳۰ درصد نقد و الباقی طی اقساط ۳۰ ماهه با اعمال سود اوراق مشارکت
۴۹	۲۳۷۵	زمین	۱۳۶	۰	مسکونی	کرمانشاه ـ میدان نیایش، بلوارشهید احمد بیگداشتی، ۱۶ متری کشمیر دوم، بلوک ۲۱ قطعه ۱۴	ـ	۱,۴۴۴,۳۰۰,۰۰۰	۳۰ درصد نقد و الباقی طی اقساط ۳۰ ماهه با اعمال سود اوراق مشارکت
۵۰	۲۳۷۶	زمین	۱۳۶	۰	مسکونی	کرمانشاه ـ میدان نیایش، بلوارشهید احمد بیگداشتی، ۱۶ متری کشمیر دوم، بلوک ۲۱ قطعه ۱۵	ـ	۱,۴۴۴,۳۰۰,۰۰۰	۳۰ درصد نقد و الباقی طی اقساط ۳۰ ماهه با اعمال سود اوراق مشارکت
۵۱	۲۳۷۷	زمین	۱۳۶	۰	مسکونی	کرمانشاه ـ میدان نیایش، بلوارشهید احمد بیگداشتی، ۱۶ متری کشمیر دوم، بلوک ۲۱ قطعه ۱۶	ـ	۱,۴۴۴,۳۰۰,۰۰۰	۳۰ درصد نقد و الباقی طی اقساط ۳۰ ماهه با اعمال سود اوراق مشارکت
۵۲	۲۳۷۸	زمین	۱۳۶	۰	مسکونی	کرمانشاه ـ میدان نیایش، بلوارشهید احمد بیگداشتی، ۱۶ متری کشمیر دوم، بلوک ۲۱ قطعه ۱۷	ـ	۱,۴۴۴,۳۰۰,۰۰۰	۳۰ درصد نقد و الباقی طی اقساط ۳۰ ماهه با اعمال سود اوراق مشارکت
۵۳	۲۳۷۹	زمین	۱۳۶	۰	مسکونی	کرمانشاه ـ میدان نیایش، بلوارشهید احمد بیگداشتی، ۱۶ متری کشمیر دوم، بلوک ۲۱ قطعه ۱۸	ـ	۱,۴۴۴,۳۰۰,۰۰۰	۳۰ درصد نقد و الباقی طی اقساط ۳۰ ماهه با اعمال سود اوراق مشارکت
۵۴	۲۳۸۰	زمین	۱۳۶	۰	مسکونی	کرمانشاه ـ میدان نیایش، بلوارشهید احمد بیگداشتی، ۱۶ متری کشمیر دوم، بلوک ۲۱ قطعه ۱۹	ـ	۱,۴۴۴,۳۰۰,۰۰۰	۳۰ درصد نقد و الباقی طی اقساط ۳۰ ماهه با اعمال سود اوراق مشارکت
۵۵	۲۳۸۱	زمین	۱۳۶	۰	مسکونی	کرمانشاه ـ میدان نیایش، بلوارشهید احمد بیگداشتی، ۱۶ متری کشمیر دوم، بلوک ۲۱ قطعه ۲۰	ـ	۱,۴۴۴,۳۰۰,۰۰۰	۳۰ درصد نقد و الباقی طی اقساط ۳۰ ماهه با اعمال سود اوراق مشارکت
۵۶	۲۳۸۲	زمین	۱۳۶	۰	مسکونی	کرمانشاه ـ میدان نیایش، بلوارشهید احمد بیگداشتی، ۱۶ متری کشمیر دوم، بلوک ۲۱ قطعه ۲۱	ـ	۱,۴۴۴,۳۰۰,۰۰۰	۳۰ درصد نقد و الباقی طی اقساط ۳۰ ماهه با اعمال سود اوراق مشارکت
۵۷	۲۳۸۳	زمین	۱۳۶	۰	مسکونی	کرمانشاه ـ میدان نیایش، بلوارشهید احمد بیگداشتی، ۱۶ متری کشمیر دوم، بلوک ۲۱ قطعه ۲۲	ـ	۱,۴۴۴,۳۰۰,۰۰۰	۳۰ درصد نقد و الباقی طی اقساط ۳۰ ماهه با اعمال سود اوراق مشارکت
۵۸	۲۳۸۴	زمین	۱۲۴	۰	مسکونی	کرمانشاه ـ میدان نیایش، بلوارشهید احمد بیگداشتی، ۱۶ متری کشمیر دوم، بلوک ۲۱ قطعه ۲۳	ـ	۱,۲۹۲,۸۰۰,۰۰۰	۳۰ درصد نقد و الباقی طی اقساط ۳۰ ماهه با اعمال سود اوراق مشارکت
۵۹	۲۳۸۵	زمین	۲۳۶	۰	مسکونی	کرمانشاه ـ میدان نیایش، بلوارشهید احمد بیگداشتی، ۱۶ متری کشمیر دوم، بلوک ۲۱ قطعه ۱	ـ	۲,۵۷۵,۵۰۰,۰۰۰	۳۰ درصد نقد و الباقی طی اقساط ۳۰ ماهه با اعمال سود اوراق مشارکت
۶۰	۲۳۸۶	زمین	۱۳۶	۰	مسکونی	کرمانشاه ـ میدان نیایش، بلوارشهید احمد بیگداشتی، ۱۶ متری کشمیر دوم، بلوک ۲۱ قطعه ۲	ـ	۱,۴۷۴,۶۰۰,۰۰۰	۳۰ درصد نقد و الباقی طی اقساط ۳۰ ماهه با اعمال سود اوراق مشارکت
۶۱	۲۳۸۷	زمین	۱۳۶	۰	مسکونی	کرمانشاه ـ میدان نیایش، بلوارشهید احمد بیگداشتی، ۱۶ متری کشمیر دوم، بلوک ۲۱ قطعه ۳	ـ	۱,۴۷۴,۶۰۰,۰۰۰	۳۰ درصد نقد و الباقی طی اقساط ۳۰ ماهه با اعمال سود اوراق مشارکت
۶۲	۲۳۸۸	زمین	۱۳۶	۰	مسکونی	کرمانشاه ـ میدان نیایش، بلوارشهید احمد بیگداشتی، ۱۶ متری کشمیر دوم، بلوک ۲۱ قطعه ۴	ـ	۱,۴۷۴,۶۰۰,۰۰۰	۳۰ درصد نقد و الباقی طی اقساط ۳۰ ماهه با اعمال سود اوراق مشارکت
۶۳	۲۳۸۹	زمین	۱۳۶	۰	مسکونی	کرمانشاه ـ میدان نیایش، بلوارشهید احمد بیگداشتی، ۱۶ متری کشمیر دوم، بلوک ۲۱ قطعه ۵	ـ	۱,۴۷۴,۶۰۰,۰۰۰	۳۰ درصد نقد و الباقی طی اقساط ۳۰ ماهه با اعمال سود اوراق مشارکت
۶۴	۲۳۹۰	زمین	۱۳۶	۰	مسکونی	کرمانشاه ـ میدان نیایش، بلوارشهید احمد بیگداشتی، ۱۶ متری کشمیر دوم، بلوک ۲۱ قطعه ۶	ـ	۱,۴۷۴,۶۰۰,۰۰۰	۳۰ درصد نقد و الباقی طی اقساط ۳۰ ماهه با اعمال سود اوراق مشارکت
۶۵	۲۳۹۱	زمین	۱۳۶	۰	مسکونی	کرمانشاه ـ میدان نیایش، بلوارشهید احمد بیگداشتی، ۱۶ متری کشمیر دوم، بلوک ۲۱ قطعه ۷	ـ	۱,۴۷۴,۶۰۰,۰۰۰	۳۰ درصد نقد و الباقی طی اقساط ۳۰ ماهه با اعمال سود اوراق مشارکت
۶۶	۲۳۹۲	زمین	۱۳۶	۰	مسکونی	کرمانشاه ـ میدان نیایش، بلوارشهید احمد بیگداشتی، ۱۶ متری کشمیر دوم، بلوک ۲۱ قطعه ۸	ـ	۱,۴۷۴,۶۰۰,۰۰۰	۳۰ درصد نقد و الباقی طی اقساط ۳۰ ماهه با اعمال سود اوراق مشارکت
۶۷	۲۳۹۳	زمین	۱۳۶	۰	مسکونی	کرمانشاه ـ میدان نیایش، بلوارشهید احمد بیگداشتی، ۱۶ متری کشمیر دوم، بلوک ۲۱ قطعه ۹	ـ	۱,۴۷۴,۶۰۰,۰۰۰	۳۰ درصد نقد و الباقی طی اقساط ۳۰ ماهه با اعمال سود اوراق مشارکت
۶۸	۲۳۹۴	زمین	۱۳۶	۰	مسکونی	کرمانشاه ـ میدان نیایش، بلوارشهید احمد بیگداشتی، ۱۶ متری کشمیر دوم، بلوک ۲۱ قطعه ۱۰	ـ	۱,۴۷۴,۶۰۰,۰۰۰	۳۰ درصد نقد و الباقی طی اقساط ۳۰ ماهه با اعمال سود اوراق مشارکت
۶۹	۲۳۹۵	زمین	۱۸۶	۰	مسکونی	کرمانشاه ـ میدان نیایش، بلوارشهید احمد بیگداشتی، ۱۶ متری کشمیر دوم، بلوک ۲۱ قطعه ۱۱	ـ	۱,۹۶۹,۵۰۰,۰۰۰	۳۰ درصد نقد و الباقی طی اقساط ۳۰ ماهه با اعمال سود اوراق مشارکت
۷۰	۲۲۰۶	آپارتمان	ـ	۸۲/۸۴	مسکونی	کرمانشاه ـ بلوارزن، بلوارشهید رنجبر، مجتمع مسکونی صدف، بلوک ۱۹ طبقه سوم شرقی	دوخوابه ـ دارای انباری و انشعاب آب مشترک و گازشهری و برق تکفاز اختصاصی.	۹۵۹,۵۰۰,۰۰۰	۳۰ درصد نقد و الباقی طی اقساط ۳۰ ماهه با اعمال سود اوراق مشارکت
۷۱	۲۲۰۷	آپارتمان	ـ	۹۹/۱۲	مسکونی	کرمانشاه ـ بلوارزن، بلوارشهید رنجبر، مجتمع مسکونی صدف، بلوک ۱۹ طبقه سوم غربی	دوخوابه ـ دارای انباری و انشعاب آب مشترک و گازشهری و برق تکفاز اختصاصی.	۱,۱۵۱,۴۰۰,۰۰۰	۳۰ درصد نقد و الباقی طی اقساط ۳۰ ماهه با اعمال سود اوراق مشارکت
۷۲	۱۹۶۹	زمین	۷۶۰	۰	مسکونی	کرمانشاه ـ شهرک متخصصین، خیابان عقیل، بین کوچه های هشتم و نهم پلاک فرعی ۲۰۸۸	ـ	۱۰,۲۲۱,۲۰۰,۰۰۰	۳۰ درصد نقد و الباقی طی اقساط ۳۰ ماهه با اعمال سود اوراق مشارکت
۷۳	۱۹۶۵	زمین	۶۲۵	۰	مسکونی	کرمانشاه ـ شهرک متخصصین، خیابان عقیل، بین کوچه های هشتم و نهم پلاک فرعی ۲۰۸۹	ـ	۸,۵۳۴,۵۰۰,۰۰۰	۳۰ درصد نقد و الباقی طی اقساط ۳۰ ماهه با اعمال سود اوراق مشارکت
۷۴	۱۹۷۰	زمین	۶۲۵	۰	مسکونی	کرمانشاه ـ شهرک متخصصین، خیابان عقیل، بین کوچه های هشتم و نهم پلاک فرعی ۲۰۹۰	ـ	۸,۵۳۴,۵۰۰,۰۰۰	۳۰ درصد نقد و الباقی طی اقساط ۳۰ ماهه با اعمال سود اوراق مشارکت
۷۵	۱۹۶۶	زمین	۸۴۲	۰	مسکونی	کرمانشاه ـ شهرک متخصصین، خیابان عقیل، بین کوچه های هشتم و نهم پلاک فرعی ۲۱۰۵	ـ	۱۰,۸۰۷,۰۰۰,۰۰۰	۳۰ درصد نقد و الباقی طی اقساط ۳۰ ماهه با اعمال سود اوراق مشارکت
۷۶	۱۹۶۷	زمین	۶۲۵	۰	مسکونی	کرمانشاه ـ شهرک متخصصین، خیابان عقیل، بین کوچه های هشتم و نهم پلاک فرعی ۲۱۰۶	ـ	۸,۳۳۲,۵۰۰,۰۰۰	۳۰ درصد نقد و الباقی طی اقساط ۳۰ ماهه با اعمال سود اوراق مشارکت
۷۷	۱۹۶۸	زمین	۶۲۵	۰	مسکونی	کرمانشاه ـ شهرک متخصصین، خیابان عقیل، بین کوچه های هشتم و نهم پلاک فرعی ۲۱۰۷	ـ	۸,۳۳۲,۵۰۰,۰۰۰	۳۰ درصد نقد و الباقی طی اقساط ۳۰ ماهه با اعمال سود اوراق مشارکت

استان آذربایجان غربی

دفتر نمایندگی فروش: ارومیه خیابان کاشانی چهارراه شهید بهشتی ساختمان اداره کل تامین اجتماعی (طبقه سوم/ امور حقوقی) تلفن: ۳۲۲۴۹۴۲۲-۰۴۴

ردیف	کدملک	موردمزایده	عرصه	اعیان	کاربری	نشانی	توضیحات	قیمت پایه (ریال)	شرایط پرداخت
۱	۲۱۵۹	زمین	۱۰۴۲۹	۰	مسکونی	آذربایجان غربی ـ ارومیه، خیابان سعدی ۲، خیابان طریقت	ـ	۶۳,۱۹۹,۷۴۰,۰۰۰	۳۰ درصد نقد و الباقی طی اقساط ۳۰ ماهه با اعمال سود اوراق مشارکت

استان آذربایجان شرقی

دفتر نمایندگی فروش: تبریز چایکنار بلوار استاد شهریار خیابان ۳۰متری گلکار اداره کل تامین اجتماعی (دفتر فنی- مهندسی/ طبقه دوم، اتاق ۲۶) تلفن: ۳۳۲۸۲۹۹۲-۰۴۱

ردیف	کدملک	موردمزایده	عرصه	اعیان	کاربری	نشانی	توضیحات	قیمت پایه (ریال)	شرایط پرداخت
۱	۹-۱۵۰۴	عرصه و اعیان	حدود ۱۴۰۰	حدود ۵۹۳	مسکونی	آذربایجان شرقی ـ جلفا، خیابان ولایت، کوچه ویلای ۲، خیابان ویلا	ملک سه بر بوده و دارای موقعیت تجاری می باشد ـ دارای ۶ رشته انشعابات آب، برق و گاز	۸۵,۹۹۱,۴۰۰,۰۰۰	۳۰ درصد نقد و الباقی طی اقساط ۳۰ ماهه با اعمال سود اوراق مشارکت
۲	۷۸۰	زمین	۱۶۴۸/۲۴	۰	تجاری- مسکونی	آذربایجان شرقی، تبریز، شهرک نور، ضلع جنوب غربی میدان بزرگ نور	-	۶۲،۶۲۰،۰۰۰،۰۰۰	۳۰ درصد نقد و الباقی طی اقساط ۳۰ ماهه با اعمال سود اوراق مشارکت

استان اردبیل

دفتر نمایندگی فروش: اردبیل -میدان جهاد اداره کل تامین اجتماعی (واحد حقوقی) تلفن: ۳۳۳۳۹۴۳۴-۰۴۵

ردیف	کدملک	موردمزایده	عرصه	اعیان	کاربری	نشانی	توضیحات	قیمت پایه (ریال)	شرایط پرداخت
۱	۳۲۶۷	زمین	۱۵۳۴/۷۰	۰	خاص توریستی	اردبیل ـ سرعین، جاده کنزق (سلامت)	ـ	۶,۹۷۵,۲۲۰,۰۰۰	۳۰ درصد نقد و الباقی طی اقساط ۳۰ ماهه با اعمال سود اوراق مشارکت

استان اصفهان

دفتر نمایندگی فروش: اصفهان، بهارستان ، خیابان فرهنگ، مجتمع تامین اجتماعی، جنب میدان بهار، بلوک A22 طبقه اول، واحد ۲، تلفنهای تماس: ۳۶۸۱۲۲۰۲-۰۳۱ و ۰۹۳۳۶۳۵۵۹۵۳

ردیف	کدملک	موردمزایده	عرصه	اعیان	کاربری	نشانی	توضیحات	قیمت پایه (ریال)	شرایط پرداخت
۱	۲۵۴۸	واحد تجاری	ـ	۲۹/۹	تجاری	اصفهان ـ چهارباغ بالا مجتمع تجاري پارك، بازار ارکیده، ورودی ۴، طبقه اول، جنب زبانکده	دارای انشعاب برق مجزا و سیستم گرمایش و سرمایش مرکزی	۶,۰۶۰,۰۰۰,۰۰۰	۳۰ درصد نقد و الباقی طی اقساط ۳۰ ماهه با اعمال سود اوراق مشارکت
۲	۲۸۶۸	عرصه و اعیان	۶۰۵	ـ	طبق شرح مندرج در توضیحات	کاشان ـ حد فاصل میدان کمال الملک و میدان بابا شرف	موقعیت ملک سه بر می باشد ـ امتیازات آب، برق و گاز ـ دارای توافقاتی با شهرداری جهت ساخت و ساز با مشخصات ذیل می باشد: زیرزمین دوم پارکینگ ـ زیرزمین اول و همکف بصورت تجاری هر یک به مساحت ۶۰۵ متر مربع ـ طبقه اول تجاری به مساحت ۶۲۰ متر مربع	۷۴,۷۴۰,۰۰۰,۰۰۰	۳۰ درصد نقد و الباقی طی اقساط ۳۰ ماهه با اعمال سود اوراق مشارکت
۳	۳۱۴۶	زمین	۳۵۲/۲۵	۰	تجاری	اصفهان ـ کاشان بر خیابان امیر کبیر و ۱۶ متری پلاک فرعی ۵۰۲۹	ـ	۵۵,۸۵۳,۰۰۰,۰۰۰	۳۰ درصد نقد و الباقی طی اقساط ۳۰ ماهه با اعمال سود اوراق مشارکت
۴	۳۱۴۷	زمین	۳۱۶/۵۵	۰	تجاری	اصفهان ـ کاشان بر خیابان امیر کبیر پلاک فرعی ۵۰۳۰	ـ	۴۷,۹۷۵,۰۰۰,۰۰۰	۳۰ درصد نقد و الباقی طی اقساط ۳۰ ماهه با اعمال سود اوراق مشارکت
۵	۳۱۴۸	زمین	۳۳۱/۳۵	۰	تجاری	اصفهان ـ کاشان بر خیابان امیر کبیر پلاک فرعی ۵۰۳۱	ـ	۵۰,۱۹۷,۰۰۰,۰۰۰	۳۰ درصد نقد و الباقی طی اقساط ۳۰ ماهه با اعمال سود اوراق مشارکت
۶	۳۱۴۹	زمین	۳۰۸/۸	۰	تجاری	اصفهان ـ کاشان بر خیابان امیر کبیر و ۱۲ متری پلاک فرعی ۵۱۷۳	ـ	۴۸,۹۸۵,۰۰۰,۰۰۰	۳۰ درصد نقد و الباقی طی اقساط ۳۰ ماهه با اعمال سود اوراق مشارکت
۷	۳۱۵۰	زمین	۴۲۴/۶۲	۰	تجاری- مسکونی	اصفهان ـ کاشان بر خیابان امیر کبیر پلاک فرعی ۵۳۶۳	ـ	۳۲,۱۱۸,۰۰۰,۰۰۰	۳۰ درصد نقد و الباقی طی اقساط ۳۰ ماهه با اعمال سود اوراق مشارکت
۸	۳۱۵۱	زمین	۴۸۳/۰۴	۰	تجاری- مسکونی	اصفهان ـ کاشان بر خیابان امیر کبیر پلاک فرعی ۵۳۶۲	ـ	۳۶,۶۶۳,۰۰۰,۰۰۰	۳۰ درصد نقد و الباقی طی اقساط ۳۰ ماهه با اعمال سود اوراق مشارکت
۹	۳۱۵۲	زمین	۱۷۸/۸۵	۰	مسکونی	اصفهان ـ کاشان خیابان امیر کبیر پلاک فرعی ۵۲۸۸	ـ	۳,۵۷۵,۴۰۰,۰۰۰	۳۰ درصد نقد و الباقی طی اقساط ۳۰ ماهه با اعمال سود اوراق مشارکت
۱۰	۳۱۵۳	زمین	۱۸۰	۰	مسکونی	اصفهان ـ کاشان خیابان امیر کبیر پلاک فرعی ۵۲۸۹	ـ	۳,۲۷۲,۴۰۰,۰۰۰	۳۰ درصد نقد و الباقی طی اقساط ۳۰ ماهه با اعمال سود اوراق مشارکت
۱۱	۳۱۵۴	زمین	۱۸۰	۰	مسکونی	اصفهان ـ کاشان خیابان امیر کبیر پلاک فرعی ۵۲۹۰	ـ	۲,۸۸۸,۶۰۰,۰۰۰	۳۰ درصد نقد و الباقی طی اقساط ۳۰ ماهه با اعمال سود اوراق مشارکت
۱۲	۳۱۵۶	زمین	۲۷۶/۱۵	۰	مسکونی	اصفهان ـ کاشان خیابان امیر کبیر پلاک فرعی ۵۲۹۲	ـ	۳,۵۵۵,۲۰۰,۰۰۰	۳۰ درصد نقد و الباقی طی اقساط ۳۰ ماهه با اعمال سود اوراق مشارکت

استان مازندران

دفتر نمایندگی فروش: نوشهر- خ فردوسی ساختمان شعبه تامین اجتماعی نوشهر طبقه همکف جنب بانک صادرات تلفن : ۵۲۳۳۷۷۰۳ – ۰۱۱ ۰۹۱۱۲۹۱۹۹۸۲

ردیف	کدملک	موردمزایده	عرصه	اعیان	کاربری	نشانی	توضیحات	قیمت پایه (ریال)	شرایط پرداخت
۱	۲۸۵۴	عرصه و اعیان	۳۲۶۲/۲ (پس از اصلاحی ۳۰۵۹ متر مربع)	حدود ۱۱۳۰	تجاری، فرهنگی، حمل و نقل و انبار	بهشهر ـ تقاطع خیابان شهید بهشتی و خیابان شهید باهنر	ـ	۴۵,۴۵۰,۰۰۰,۰۰۰	۳۰ درصد نقد و الباقی طی اقساط ۳۰ ماهه با اعمال سود اوراق مشارکت
۲	۱۰۲۲	عرصه و اعیان	۲۷۳	ـ	مسکونی	زیراب ـ خیابان شهید قره نی، روبروی ساختمان سه طبقه نما سنگی آقای شکراله محمدی داخل بن بست	اعیان ملک شامل حدود ۱۰۰مترمربع ساختمان و ۵ متر مربع انباری خارج از ساختمان بوده و بصورت مخروبه است. ـ ملک دارای امتیاز آب و برق می باشد.	۸۸۲,۳۴۰,۰۰۰	۳۰ درصد نقد و الباقی طی اقساط ۳۰ ماهه با اعمال سود اوراق مشارکت
۳	۹۶۰۰	زمین	۷۵۶۴	۰	ـ	مازندران ـ تنکابن، روستای شاقوزکلایه، دهستان کلیجان، روبروی شهرک فرهنگیان	مورد مزایده شامل ۴ قطعه زمین بصورت یکجا می باشد. بخشهایی از زمین دارای متصرف بوده و رفع تصرف همچنین توافق و پیگیری جهت تامین معابر و دسترسی ها بعهده خریدار می باشد.	۱۳,۷۵۱,۳۶۰,۰۰۰	۳۰ درصد نقد و الباقی طی اقساط ۳۰ ماهه با اعمال سود اوراق مشارکت
۴	۲-۲۵۴۳	عرصه و اعیان	۵۷۰۰۰	ـ	حریم شهر	مازندران ـ ساری، جاده نکا، جنب هتل بادله	ملک در جنوب جاده واقع گردیده و در حاشیه شمالی به عمق ۲۰ متر دارای موقعیت تجاری می باشد ـ محوطه دارای انبوه درختان مثمر بوده و اعیانی شامل ۱۵ دستگاه واحد ویلایی ، ساختمان رستوران، سالن اجتماعات، ساختمانهای نگهبانی، پست برق، تاسیسات، منبع آب و غیره می باشد ـ در بخشی از ملک آنتن مخابراتی نصب گردیده است ـ دارای انشعاب برق (پست برق مستقل) و گاز ـ از جبهه های شمال، شرق و جنوب دارای عقب نشینی می باشد.	۸۱,۸۱۰,۰۰۰,۰۰۰	۳۰ درصد نقد و الباقی طی اقساط ۳۰ ماهه با اعمال سود اوراق مشارکت
۵	۱۱۲۸	عرصه و اعیان	۷۷۴/۹۰	ـ	مسکونی	مازندران ـ بابلسر، دریاکنار، خیابان سوم، کوچه دوم، ویلای شماره ۱۱۴	اعیان شامل ساختمان نیمه کاره فاقد ارزش به مساحت ۱۷۰ متر مربع و درختان جنگلی و میوه می باشد. دارای دو بر اصلی	۱۱,۶۴۹,۷۴۰,۰۰۰	۳۰ درصد نقد و الباقی طی اقساط ۳۰ ماهه با اعمال سود اوراق مشارکت
۶	۹۳۴	عرصه و اعیان	۴۱۱	ـ	مسکونی	مازندران ـ بابلسر، کوچه مقابل مسجد جامع، خیابان امام خمینی ۹، داخل کوچه شش متری اول، پلاک ۵۲۸	اعیان شامل ساختمان قدیمی فاقد ارزش به مساحت حدود ۱۰۰ متر مربع و همچنین تعدادی درخت می باشد ـ دارای امتیازات آب، برق و گاز	۲,۶۹۸,۲۲۰,۰۰۰	۳۰ درصد نقد و الباقی طی اقساط ۳۰ ماهه با اعمال سود اوراق مشارکت
۷	۵۴۸	عرصه و اعیان	۱۰۹۶/۵۴	۲۰۰	مسکونی	مازندران ـ چالوس، هچیرود، مقابل مخابرات سابق	اعیانی شامل ساختمان دوپلکس و درختان مرکبات بوده و عرصه در قسمت شمالی دارای عقب نشینی می باشد ـ دارای امتیازات آب، برق و گاز	۲۷,۶۸۷,۶۴۰,۰۰۰	۳۰ درصد نقد و الباقی طی اقساط ۳۰ ماهه با اعمال سود اوراق مشارکت
۸	۱۰۴۶	زمین	۴۶۳۲۰	ـ	جنگلی ـ جلگه ای	نوشهر ـ محله نیرنگ بعد از باغ صنیعی ـ پلاک ۸ فرعی	ـ دارای بنای تخریب شده قدیمی و تعدادی درخت جنگلی بوده و جزء اراضی ملی شده محسوب می شود. ـ ملک دارای متصرف بوده و رفع تصرف بعهده خریدار خواهد بود. (باوضع موجود)	۱۸,۷۱۳,۲۸۰,۰۰۰	۳۰ درصد نقد و الباقی طی اقساط ۳۰ ماهه با اعمال سود اوراق مشارکت

استان گیلان

دفتر نمایندگی فروش : رشت- گلسار، اداره کل تامین اجتماعی (طبقه اول اتاق ۱۳، واحد حقوقی) تلفن: ۰۹۱۱۲۹۱۹۹۸۲ - ۳۳۱۱۹۱۶۵-۰۱۳

ردیف	کدملک	موردمزایده	عرصه	اعیان	کاربری	نشانی	توضیحات	قیمت پایه (ریال)	شرایط پرداخت
۱	۲۵۵۶	عرصه و اعیان مخروبه	۱۵۹	ـ	مسکونی	رشت ـ چپا راه یخ سازی بلوار افتخاری خیابان برومند نبش کوچه شش متری بشردوست	اعیان ملک شامل یک باب ساختمان مخروبه و فاقد ارزش می باشد ـ . دارای انشعابات آب و برق ـ ملک در طرح تعریض قرار دارد.	۸۰۲,۹۵۰,۰۰۰	۳۰ درصد نقد و الباقی طی اقساط ۳۰ ماهه با اعمال سود اوراق مشارکت
۲	۳۱۰۸	زمین	۵۱۷	۰	ـ	تالش ـ بلوار ولیعصرخیابان شریعتی، جنب ساختمان آقای صادقیان	ـ	۴,۷۴۷,۰۰۰,۰۰۰	۳۰ درصد نقد و الباقی طی اقساط ۳۰ ماهه با اعمال سود اوراق مشارکت
۳	۲۵۵۳	زمین	۵۰۰	۰	ـ	آستارا ـ میدان پاسدار، خیابان ۲۰متری فرهنگیان، نرسیده به میدان پرستار، جنب بیمارستان در دست احداث آستارا ۳۸۲ فرعی	براساس ملاحظات نقشه جامع دارای کاربری فضای سبز می باشد ـ طبق توافقات صورت گرفته با شهرداری ملک با کاربری تجاری ـ اداری منتقل گردیده و امکان تغییر هرگونه کاربری از طریق کمیسیون ماده ۵ شهرداری میسر می باشد لیکن در حال حاضر با کاربری اداری می باشد.	۱۳,۶۳۵,۰۰۰,۰۰۰	۳۰ درصد نقد و الباقی طی اقساط ۳۰ ماهه با اعمال سود اوراق مشارکت
۴	۲۵۵۲	زمین	۱۰۰۰	۰	ـ	آستارا ـ میدان پاسدار، خیابان ۲۰متری فرهنگیان، نرسیده به میدان پرستار، جنب بیمارستان در دست احداث آستارا ۶۸۹ فرعی	براساس ملاحظات نقشه جامع دارای کاربری فضای سبز می باشد ـ طبق توافقات صورت گرفته با شهرداری ملک با کاربری تجاری ـ اداری منتقل گردیده و امکان تغییر هرگونه کاربری از طریق کمیسیون ماده ۵ شهرداری میسر می باشد لیکن در حال حاضر با کاربری اداری می باشد.	۲۷,۲۷۰,۰۰۰,۰۰۰	۳۰ درصد نقد و الباقی طی اقساط ۳۰ ماهه با اعمال سود اوراق مشارکت

ادامه در صفحه ۲۰

ادامه از صفحه ۱۹

استان خراسان شمالی

دفتر نمایندگی فروش: بجنورد- خیابان امام خمینی غربی حدفاصل میدان مادر و میدان شهید رجبعلی محمدزاده اداره کل تامین اجتماعی استان خراسان شمالی، طبقه پنجم اتاق ۵۰۸ تلفن ۳۲۷۲۸۳۹۵-۰۵۸

ردیف	کدملک	موردمزایده	عرصه	اعیان	کاربری	نشانی	توضیحات	قیمت پایه (ریال)	شرایط پرداخت
۱	۲۱۹۸	زمین	۱۱۵۱/۷۰	۰	اداری	شیروان_ خیابان استقلال_حد فاصل اداره اوقاف وسازمان آب و فاضلاب	ـــــ	۳,۵۵۵,۲۰۰,۰۰۰	۳۰ درصد نقد و الباقی طی اقساط ۳۰ ماهه با اعمال سود اوراق مشارکت
۲	۳۲۷۵	زمین	۱۷۳/۲۰	۰	مسکونی	خراسان شمالی، شیروان، کوچه آسیاب، مقابل زمین مجتمع مسکونی دولت	-	۲۸۲,۸۰۰,۰۰۰	۳۰ درصد نقد و الباقی طی اقساط ۳۰ ماهه با اعمال سود اوراق مشارکت
۳	۳۲۷۶	زمین	۱۷۳/۷۶	۰	مسکونی	خراسان شمالی، شیروان، کوچه آسیاب، مقابل زمین مجتمع مسکونی دولت	-	۲۸۲,۸۰۰,۰۰۰	۳۰ درصد نقد و الباقی طی اقساط ۳۰ ماهه با اعمال سود اوراق مشارکت
٤	۳۲۷۷	زمین	۳۳۱/۸۷	۰	مسکونی	خراسان شمالی، شیروان، بلوار پیروزی، کوچه هفتم و نهم، انتهای کوچه	-	۸۵۸,۵۰۰,۰۰۰	۳۰ درصد نقد و الباقی طی اقساط ۳۰ ماهه با اعمال سود اوراق مشارکت
۵	۳۲۷۸	زمین	۲٤۸/٦	۰	مسکونی	خراسان شمالی، شیروان، بلوار پیروزی، کوچه هفتم و نهم، انتهای کوچه	-	٦۵٦,۵۰۰,۰۰۰	۳۰ درصد نقد و الباقی طی اقساط ۳۰ ماهه با اعمال سود اوراق مشارکت
٦	۳۲۷۹	زمین	۱۷۷۲/۸	۰	مسکونی	خراسان شمالی، گرمه، میدان شهدا، خیابان امام هادی، نبش خیابان ۲۲ بهمن	-	۱۲,۱۲۰,۰۰۰,۰۰۰	۳۰ درصد نقد و الباقی طی اقساط ۳۰ ماهه با اعمال سود اوراق مشارکت

استان خراسان جنوبی

دفتر نمایندگی فروش: بیرجند- بلوار پیامبر اعظم سایت اداری، اداره کل تامین اجتماعی خراسان جنوبی واحد حقوقی تلفن: ۳۲۴۲۳۵۱۴-۰۵۶

ردیف	کدملک	موردمزایده	عرصه	اعیان	کاربری	نشانی	توضیحات	قیمت پایه (ریال)	شرایط پرداخت
۱	۳۱٦۲	زمین	۱۰۱۵/٦	-	-	قائن – شهرک آزادگان، خ پرفسور الهی ۱۳	از نظر ثبتی زمین بایر می باشد لیکن در محدوده با موقعیت اداری واقع شده است.	۱,۹۵۵,۳٦۰,۰۰۰	۳۰ درصد نقد و الباقی طی اقساط ۳۰ ماهه با اعمال سود اوراق مشارکت
۲	۳۱٦۳	زمین	۹۱۰/۵۳	-	-	قائن – شهرک آزادگان، خ پرفسور الهی۱۳	از نظر ثبتی زمین بایر می باشد لیکن در محدوده با موقعیت اداری واقع شده است.	۱,۵۹۹,۸٤۰,۰۰۰	۳۰ درصد نقد و الباقی طی اقساط ۳۰ ماهه با اعمال سود اوراق مشارکت

استان قزوین

دفتر نمایندگی فروش : قزوین- چهارراه ولیعصر- بلوار شهید بهشتی روبروی پارک سوار نبش کوچه یگانگی اداره کل تامین اجتماعی طبقه دوم واحد امور بیمه شدگان تلفن-۳۳۳۵۱۱۱۱-۰۲۸

ردیف	کدملک	موردمزایده	عرصه	اعیان	کاربری	نشانی	توضیحات	قیمت پایه (ریال)	شرایط پرداخت
۱	۲۹۲٤	زمین	۵۰۷/۵	۰	مسکونی	تاکستان_ خیابان هاشمی نژاد نرسیده به ۲۰ متری دکتر حسابی	-	۳,۲۳۲,۰۰۰,۰۰۰	۳۰ درصد نقد و الباقی طی اقساط ۳۰ ماهه با اعمال سود اوراق مشارکت
۲	۱۵۵۹	زمین و پروانه	۱۲۸۱۲/٦ (پس از اصلاحی ۱۲۵۳٦/۷)	-	-	قزوین_ بلوار خرمشهر، جنب بانک ملی	دارای پروانه ساختمانی با کاربری تجاری_اداری_ فرهنگی_ورزشی با متراژ زیربنای کل حدود ٤٦۰۰۰متر مربع می باشد که اعتبار زمانی آن منقضی گردیده است. بخشی از عملیات گودبرداری انجام شده است.	۳۸۳,۸۰۰,۰۰۰,۰۰۰	۳۰ درصد نقد و الباقی طی اقساط ۳۰ ماهه با اعمال سود اوراق مشارکت
۳	۲۵۳۹	عرصه و اعیان مخروبه	۷۹۷٦/۵٤	-	تجاری_خدماتی	قزوین_ تقاطع خیابانهای سعدی و شهید فکوری	دارای انشعاب آب، برق – ملک درای شرایط محدودیت ارتفاع می باشد	۸۰,۸۰۰,۰۰۰,۰۰۰	۳۰ درصد نقد و الباقی طی اقساط ۳۰ ماهه با اعمال سود اوراق مشارکت

استان یزد

دفتر نمایندگی فروش : یزد- ابتدای بلوار جمهوری، سه راه حکیمیان، نبش چهارراه یزد باف، اداره کل تامین اجتماعی یزد، طبقه همکف مرکز مشاوره - تلفن: ۳۵۲۸۰۱۴۲-۰۳۵

ردیف	کدملک	موردمزایده	عرصه	اعیان	کاربری	نشانی	توضیحات	قیمت پایه (ریال)	شرایط پرداخت
۱	۵۰۱	عرصه و اعیان	۱۱۲۸/۸۵	-	مسکونی	یزد_ محله مریم‌آباد، حسینیه‌شهدا، کوچه جمشیدی، پلاک۱	دارای موقعیت دو نبش _ امتیاز آب و برق _ اعیانی فرسوده و فاقد ارزش می باشد.	۲,۰۲٤,٤۲۰,۰۰۰	۳۰ درصد نقد و الباقی طی اقساط ۳۰ ماهه با اعمال سود اوراق مشارکت
۲	۵۰۲	عرصه و اعیان	۷۳۷	-	-	یزد_ خیابان کاشانی_ کوچه اصلی مهدی آباد (کوچه آموزش نیروی انتظامی) پلاک ٦۸	_ دارای امتیاز آب و برق_اعیانی فرسوده و فاقد ارزش می باشد.	۵,۲۸۳,۷۱۰,۰۰۰	۳۰ درصد نقد و الباقی طی اقساط ۳۰ ماهه با اعمال سود اوراق مشارکت
۳	۵۰٤	زمین	۳۲٤/٤۰	۰	مسکونی	یزد_ خیابان چمران، کوچه کاووسی، نبش کوچه ششم	-	٤,۰۹۵,۵۵۰,۰۰۰	۳۰ درصد نقد و الباقی طی اقساط ۳۰ ماهه با اعمال سود اوراق مشارکت
٤	۵۰۵	زمین	۲۰۰/۳۵	۰	مسکونی	یزد_ خیابان چمران، کوچه قدس، کوچه مهر	-	۲,٦۳۰,٦۰۰,۰۰۰	۳۰ درصد نقد و الباقی طی اقساط ۳۰ ماهه با اعمال سود اوراق مشارکت
۵	۵۰٦	عرصه و اعیان	۳۱۲	-	مسکونی	یزد_ میدان مارکار، کوچه۱٦ ، کوچه۱۸ (جنب مدرسه مارکار) پلاک۱۹	_ دارای امتیاز آب و برق_ اعیانی فرسوده و فاقد ارزش می باشد.	۱,۹۵٤,٤۸۰,۰۰۰	۳۰ درصد نقد و الباقی طی اقساط ۳۰ ماهه با اعمال سود اوراق مشارکت
٦	۵۰۷	عرصه و اعیان	۲٤۱۸/۷۰	-	-	یزد_ بلوار دهه فجر، کوچه شهید عباس رحمانی، چهارراه دوم(سمت راست) ، کوچه زنبق پلاک ٤٤	ملک شامل یک باب خانه می باشد_ دارای موقعیت دو بر _ امتیاز آب و برق _ اعیانی فاقد ارزش می باشد	٤,۷٤۷,۲۱۰,۰۰۰	۳۰ درصد نقد و الباقی طی اقساط ۳۰ ماهه با اعمال سود اوراق مشارکت
۷	۵۱۰	عرصه و اعیان	طبق سند ٤۳۹ _ ۳۵۹/٦۰ پس از اصلاحی(وضع موجود)	-	مسکونی	یزد_ خیابان امام، کوچه فقیه خراسانی، کوچه بالا، پلاک ۱	_ دارای امتیاز آب و برق_ اعیانی فرسوده و فاقد ارزش می باشد	۱,٤۵۱,٦۹۰,۰۰۰	۳۰ درصد نقد و الباقی طی اقساط ۳۰ ماهه با اعمال سود اوراق مشارکت
۸	۵۱۱	عرصه و اعیان	۱٤۱٤/۸۰	—	مسکونی	یزد_ خیابان کاشانی، کوچه اصلی مهدی آباد، جنب چاه عمیق	دارای امتیاز آب و برق_ اعیانی فرسوده و فاقد ارزش می باشد	۹,٤٤۸,۸٤۰,۰۰۰	۳۰ درصد نقد و الباقی طی اقساط ۳۰ ماهه با اعمال سود اوراق مشارکت
۹	۵۱۲	عرصه و اعیان	۹۳٦/۸۰	—	مسکونی	یزد_ مریم‌آباد، کوچه آسیاب برقی، کوچه جنب مسجد امام علی(ع) پلاک ۱	دارای امتیاز آب و برق_ اعیانی فرسوده و فاقد ارزش می باشد	۱,۵۱۲,۰۷۰,۰۰۰	۳۰ درصد نقد و الباقی طی اقساط ۳۰ ماهه با اعمال سود اوراق مشارکت
۱۰	۱۸۹۱	زمین	۳۳۸	۰	مسکونی	یزد_ خیابان چمران، کوچه قدس، کوچه کاووسی، نبش کوچه‌ششم	دارای دسترسی دو بر	٤,۰۹٦,۵٦۰,۰۰۰	۳۰ درصد نقد و الباقی طی اقساط ۳۰ ماهه با اعمال سود اوراق مشارکت
۱۱	۱۸۹۲	زمین	۳۲۰	۰	مسکونی	یزد_ خیابان چمران، کوچه کاووسی، نبش کوچه‌ششم	-	٤,۰٤۰,۰۰۰,۰۰۰	۳۰ درصد نقد و الباقی طی اقساط ۳۰ ماهه با اعمال سود اوراق مشارکت
۱۲	۱۸۹۳	زمین	۳۲۵/۵	۰	مسکونی	یزد_ خیابان چمران، کوچه کاووس، نبش کوچه‌ششم	-	٤,۱۰۹,٤٤۰,۰۰۰	۳۰ درصد نقد و الباقی طی اقساط ۳۰ ماهه با اعمال سود اوراق مشارکت
۱۳	۷۷۵	زمین	۲۰۱/۸۰	۰	مسکونی	یزد_ خیابان آیت اله کاشانی، خیابان چمران، کوچه قدس، کوچه مهر، محل سابق انبار جهاد قطعه ۵	-	۲,٦٤۹,٦٤۰,۰۰۰	۳۰ درصد نقد و الباقی طی اقساط ۳۰ ماهه با اعمال سود اوراق مشارکت
۱٤	۷۷۱	زمین	۲۰۲/٤۰	۰	مسکونی	یزد_ خیابان چمران، کوچه قدس، کوچه مهر	-	۲,٤۵۳,۰۹۰,۰۰۰	۳۰ درصد نقد و الباقی طی اقساط ۳۰ ماهه با اعمال سود اوراق مشارکت
۱۵	۲۹۱۵/۱	زمین	۳٦٦۹/۵	۰	جهانگردی	میبد_ بلوارشریعتی کوچه پشت هلال احمر کوچه هتل	مورد مزایده شامل سه پلاک ثبتی بصورت یکجا می باشد	۹,۷۸٤,۳٦۰,۰۰۰	۳۰ درصد نقد و الباقی طی اقساط ۳۰ ماهه با اعمال سود اوراق مشارکت
۱٦	۵۱۵_۱	مغازه	-	۳۲/۸	-	(یزد_ خیابان مهدی طبقه اول پاساژ مهدی مشرف به خیابان مهدی (پلاک فرعی ۵۰	دارای اشتراک برق	۵٦۳,۱۸۰,۰۰۰	۳۰ درصد نقد و الباقی طی اقساط ۳۰ ماهه با اعمال سود اوراق مشارکت
۱۷	۵۱۵_٤	مغازه	-	۱۹/۲۵	-	(یزد_ خیابان مهدی طبقه اول پاساژ مهدی(پلاک فرعی ۵۱	دارای اشتراک برق	۲۹۱,٦٤۰,۰۰۰	۳۰ درصد نقد و الباقی طی اقساط ۳۰ ماهه با اعمال سود اوراق مشارکت
۱۸	۵۱۵_۵	مغازه	-	۲٤/۵	-	(یزد_ خیابان مهدی طبقه اول پاساژ مهدی مشرف به خیابان مهدی(پلاک فرعی٤۹	دارای اشتراک برق	٤۲۰,٦۷۰,۰۰۰	۳۰ درصد نقد و الباقی طی اقساط ۳۰ ماهه با اعمال سود اوراق مشارکت
۱۹	۵۱۵_٦	مغازه	-	۲٤/٤	-	(یزد_ خیابان مهدی طبقه اول پاساژ مهدی مشرف به خیابان مهدی(پلاک فرعی٤۸	دارای اشتراک برق	٤۱۸,۹۵۰,۰۰۰	۳۰ درصد نقد و الباقی طی اقساط ۳۰ ماهه با اعمال سود اوراق مشارکت
۲۰	۵۱۵_۷	مغازه	-	۲٤/۲۵	-	(یزد_ خیابان مهدی طبقه اول پاساژ مهدی مشرف به خیابان مهدی(پلاک فرعی٤۷	دارای اشتراک برق	٤۱٦,۳۸۰,۰۰۰	۳۰ درصد نقد و الباقی طی اقساط ۳۰ ماهه با اعمال سود اوراق مشارکت
۲۱	۵۱۵_۸	مغازه	-	۲٤/۱۰	-	(یزد_ خیابان مهدی طبقه اول پاساژ مهدی مشرف به خیابان مهدی (پلاک فرعی٤٦	دارای اشتراک برق	٤۱۳,۸۰۰,۰۰۰	۳۰ درصد نقد و الباقی طی اقساط ۳۰ ماهه با اعمال سود اوراق مشارکت
۲۲	۵۱۵_۹	مغازه	-	۲۳/۸	-	(یزد_ خیابان مهدی طبقه اول پاساژ مهدی مشرف به خیابان مهدی (پلاک فرعی٤۵	دارای اشتراک برق	٤۰۸,٦۵۰,۰۰۰	۳۰ درصد نقد و الباقی طی اقساط ۳۰ ماهه با اعمال سود اوراق مشارکت
۲۳	۵۱۵_۱۰	مغازه	-	۲۳/۷	-	(یزد_ خیابان مهدی طبقه اول پاساژ مهدی مشرف به خیابان مهدی(پلاک فرعی٤٤	دارای اشتراک برق	٤۰٦,۹۳۰,۰۰۰	۳۰ درصد نقد و الباقی طی اقساط ۳۰ ماهه با اعمال سود اوراق مشارکت
۲٤	۵۱۵_۱۱	مغازه	-	۲۳/۵۵	-	(یزد_ خیابان مهدی طبقه اول پاساژ مهدی مشرف به خیابان مهدی(پلاک فرعی٤۳	دارای اشتراک برق	٤۰٤,۳٦۰,۰۰۰	۳۰ درصد نقد و الباقی طی اقساط ۳۰ ماهه با اعمال سود اوراق مشارکت
۲۵	۵۱۵_۱۲	مغازه	-	۲۳/۳۵	-	(یزد_ خیابان مهدی طبقه اول پاساژ مهدی مشرف به خیابان مهدی(پلاک فرعی٤۲	دارای اشتراک برق	٤۰۰,۹۲۰,۰۰۰	۳۰ درصد نقد و الباقی طی اقساط ۳۰ ماهه با اعمال سود اوراق مشارکت
۲٦	۵۱۵_۱۳	مغازه	-	۲۳/۲	-	(یزد_ خیابان مهدی طبقه اول پاساژ مهدی مشرف به خیابان مهدی(پلاک فرعی٤۱	دارای اشتراک برق	۳۹۸,۳۵۰,۰۰۰	۳۰ درصد نقد و الباقی طی اقساط ۳۰ ماهه با اعمال سود اوراق مشارکت
۲۷	۵۱۵_۱٤	مغازه	-	۲۵/۷	-	(یزد_ خیابان مهدی طبقه اول پاساژ مهدی مشرف به خیابان مهدی(پلاک فرعی٤۰	دارای اشتراک برق	٤٤۱,۲۷۰,۰۰۰	۳۰ درصد نقد و الباقی طی اقساط ۳۰ ماهه با اعمال سود اوراق مشارکت
۲۸	۵۱۵_۱۵	مغازه	-	۱۹/۲۵	-	(یزد_ خیابان مهدی طبقه اول پاساژ مهدی(پلاک فرعی ۵۷	دارای اشتراک برق	۳۰۱,۳٦۰,۰۰۰	۳۰ درصد نقد و الباقی طی اقساط ۳۰ ماهه با اعمال سود اوراق مشارکت
۲۹	۵۱۵_۱٦	مغازه	-	۱۹/۲۵	-	(یزد_ خیابان مهدی طبقه اول پاساژ مهدی(پلاک فرعی۵٦	دارای اشتراک برق	۳۰۱,۳٦۰,۰۰۰	۳۰ درصد نقد و الباقی طی اقساط ۳۰ ماهه با اعمال سود اوراق مشارکت
۳۰	۵۱۵_۱۷	مغازه	-	۱۹/۲۵	-	(یزد_ خیابان مهدی طبقه اول پاساژ مهدی (پلاک فرعی ۵۵	دارای اشتراک برق	۳۰۱,۳٦۰,۰۰۰	۳۰ درصد نقد و الباقی طی اقساط ۳۰ ماهه با اعمال سود اوراق مشارکت
۳۱	۵۱۵_۱۸	مغازه	-	۱۹/۲۵	-	(یزد_ خیابان مهدی طبقه اول پاساژ مهدی(پلاک فرعی۵٤	دارای اشتراک برق	۳۰۱,۳٦۰,۰۰۰	۳۰ درصد نقد و الباقی طی اقساط ۳۰ ماهه با اعمال سود اوراق مشارکت
۳۲	۵۱۵_۱۹	مغازه	-	۱۹/۲۵	-	(یزد_ خیابان مهدی طبقه اول پاساژ مهدی(پلاک فرعی۵۳	دارای اشتراک برق	۳۰۱,۳٦۰,۰۰۰	۳۰ درصد نقد و الباقی طی اقساط ۳۰ ماهه با اعمال سود اوراق مشارکت
۳۳	۵۱۵_۲۰	مغازه	-	۱۹/۲۵	-	(یزد_ خیابان مهدی طبقه اول پاساژ مهدی(پلاک فرعی۵۲	دارای اشتراک برق	۳۰۱,۳٦۰,۰۰۰	۳۰ درصد نقد و الباقی طی اقساط ۳۰ ماهه با اعمال سود اوراق مشارکت
۳٤	۵۱۵_۲۱	مغازه	-	۱٦	-	(یزد_ خیابان مهدی طبقه اول پاساژ مهدی(پلاک فرعی۵۹	دارای اشتراک برق	۲۵۰,٤۸۰,۰۰۰	۳۰ درصد نقد و الباقی طی اقساط ۳۰ ماهه با اعمال سود اوراق مشارکت
۳۵	۵۱۵_۲۲	مغازه	-	۷۲	-	(یزد_ خیابان مهدی طبقه زیرزمین پاساژ مهدی(پلاک فرعی۱٤	دارای اشتراک برق	٤۳٦,۳۲۰,۰۰۰	۳۰ درصد نقد و الباقی طی اقساط ۳۰ ماهه با اعمال سود اوراق مشارکت

هرمزگان

دفتر نمایندگی فروش : بندرعباس، بلوار امام خمینی، جنب میدان فرودگاه (ضلع شرقی منابع طبیعی)، اداره کل تامین اجتماعی، طبقه سوم، واحد فنی-مهندسی تلفن: ۳۳۶۸۷۷۹۱-۰۷۶

ردیف	کدملک	موردمزایده	عرصه	اعیان	کاربری	نشانی	توضیحات	قیمت پایه (ریال)	شرایط پرداخت
۱	۲۹٤۲	زمین‌محصور	۳۰۰۰	۰	تجاری	میناب_ بلوارساحلی، جنب ملک اصناف	-	۱۲,۱٤۱,۰۱۰,۰۰۰	۳۰ درصد نقد و الباقی طی اقساط ۳۰ ماهه با اعمال سود اوراق مشارکت

آگهی تغییرات شرکت ملی ساختمان سهامی خاص به شماره ثبت ۶۴۸۹ و شناسه ملی ۱۰۱۰۰۳۰۵۷۳۴

به استناد صورتجلسه مجمع عمومی عادی سالیانه مورخ ۱۳۹۵/۰۴/۱۳ تصمیمات ذیل اتخاذ شد : ترازنامه وحساب سود و زیان منتهی به سال مالی ۹۴ به تصویب رسید. مؤسسه حسابرسی مفید راهبر به شناسه ملی ۱۰۸۶۱۸۳۶۵۳۱به‌عنوان بازرس قانونی برای مدت یک سال مالی انتخاب گردید. روزنامه کثیرالانتشار اطلاعات جهت نشر آگهی های شرکت انتخاب گردید .

سازمان ثبت اسنادواملاک کشور

اداره ثبت شرکت ها و موسسات غیرتجاری تهران (۲۲۲۷۱)

آگهی تغییرات شرکت توانش سهامی خاص به شماره ثبت ۱۸۶۵۷۸ و شناسه ملی ۱۰۱۰۲۲۸۶۳۳۷

به استناد صورتجلسه مجمع عمومی عادی سالیانه مورخ ۱۳۹۵/۰۴/۲۱ تصمیمات ذیل اتخاذ شد : ترازنامه و حساب سود و زیان سال مالی ۱۳۹۴ تصویب گردید. -آقایان سعید فاتح به شماره ملی ۰۰۴۰۴۴۵۷۵۵ و عبداله فاتح به شماره ملی ۰۴۵۲۸۳۰۱۷۶ و احمد حاج رضا جعفرآبادی به شماره ملی ۰۰۵۱۳۱۹۲۵۱ و سعید زمانی به شماره ملی ۴۴۶۹۵۰۴۴۸۳ به عنوان اعضای هیأت مدیره برای مدت ۲ سال انتخاب گردیدند. - موسسه حسابرسی آتیه حساب ارقام به شماره ملی ۱۰۳۲۰۱۳۴۵۱۷ به عنوان بازرس اصلی و آقای علی جهانگیری به شماره ملی ۱۸۸۰۸۶۹۲۱۷ به عنوان بازرس علی‌البدل برای مدت یک سال انتخاب گردیدند. -روزنامه اطلاعات برای درج آگهی‌های شرکت به عنوان روزنامه کثیرالانتشار انتخاب گردید.

سازمان ثبت اسنادواملاک کشور

اداره ثبت شرکت ها و موسسات غیرتجاری تهران (۲۲۲۷۰)

آگهی تغییرات شرکت مهندسین مشاور گروه ایجاد سهامی خاص به شماره ثبت ۴۴۷۱۴ و شناسه ملی ۱۰۱۰۰۹۰۰۶۱۱

به استناد صورتجلسه مجمع عمومی عادی سالیانه مورخ ۱۳۹۵/۰۳/۳۱ تصمیمات ذیل اتخاذ شد : آقای لیبارت آراکیل هارطونیان به شماره ملی ۱۳۷۸۵۵۶۵۹۳ به عنوان بازرس اصلی، آقای سارون سارداریان به شماره ملی ۰۶۰۱۱۷۰۹۲۱ به عنوان بازرس علی البدل برای یک سال مالی انتخاب گردیدند. ترازنامه و حساب سود و زیان سال مالی منتهی به ۱۳۹۴/۱۲/۲۹ به تصویب رسید روزنامه کثیرالانتشار اطلاعات جهت درج آگهی های شرکت تعیین گردید .

سازمان ثبت اسنادواملاک کشور

اداره ثبت شرکت ها و موسسات غیرتجاری تهران (۲۲۲۷۲)

آگهی تغییرات شرکت پیل سان تجارت سهامی خاص به شماره ثبت ۳۷۷۲۴۰ و شناسه ملی ۱۰۳۲۰۲۶۶۵۸۰

به استناد صورتجلسه مجمع عمومی عادی بطور فوق العاده مورخ ۱۳۹۵/۰۶/۲۷ تصمیمات ذیل اتخاذ شد : - خانم مریم واعظی به شماره ملی ۰۰۶۶۶۴۸۴۲۴ به سمت رئیس هیئت مدیره و آقای حسین واعظی به شماره ملی ۰۰۸۲۲۰۲۲۳۰ به سمت نایب رئیس هیئت مدیره و آقای هادی واعظی به شماره ملی ۰۰۵۹۰۶۰۹۵۶ به سمت مدیر عامل و عضو هیات مدیره برای مدت دو سال انتخاب شدند. - کلیه اوراق و اسناد بهادار و تعهد آور در شرکت از قبیل چک، سفته، براوات، قراردادها و عقود اسلامی و اوراق عادی و اداری با امضای رئیس هیئت مدیره و یا مدیر عامل به تنهایی همراه با مهر شرکت معتبر می باشد. - موسسه حسابرسی آریان محاسب پویا به شناسه ملی ۱۰۹۸۰۰۰۲۸۶۹ به سمت بازرس اصلی و محمد علی رحیمی مدیسه به شماره ملی ۱۰۵۲۹۰۴۴۲۳ به سمت بازرس علی البدل برای مدت یک سال مالی انتخاب گردیدند - صورت های مالی شرکت برای سال مالی منتهی به ۱۳۹۴/۱۲/۲۹ مورد تصویب قرار گرفت. - روزنامه کثیر الانتشار اطلاعات جهت درج آگهی های شرکت انتخاب شد.

سازمان ثبت اسنادواملاک کشور

اداره ثبت شرکت ها و موسسات غیرتجاری تهران (۲۲۲۷۵)

آگهی تغییرات شرکت شمیم اعانت سهامی خاص به شماره ثبت ۲۷۱۵۳۶ و شناسه ملی ۱۰۱۰۳۰۶۸۹۶۰

به استناد صورتجلسه مجمع عمومی عادی سالیانه مورخ ۱۳۹۵/۰۴/۳۱ تصمیمات ذیل اتخاذ شد: روزنامه کثیرالانتشاراطلاعات برای درج آگهی های شرکت انتخاب گردید. اعضای هیات مدیره برای دو سال انتخاب گردیدند: آقای سعید کوهستانی به شماره ملی ۱۲۸۹۵۶۵۶۵۱ آقای حسن رضائی به شماره ملی ۰۰۵۵۴۵۸۳۷۸ آقای مرتضی مصلی به شماره ملی ۰۹۴۱۴۶۳۱۲۵

سازمان ثبت اسنادواملاک کشور

اداره ثبت شرکت ها و موسسات غیرتجاری تهران (۲۲۲۷۷)

آگهی تغییرات شرکت شمیم اعانت سهامی خاص به شماره ثبت ۲۷۱۵۳۶ و شناسه ملی ۱۰۱۰۳۰۶۸۹۶۰

به استناد صورتجلسه هیئت مدیره مورخ ۱۳۹۵/۰۵/۰۱ تصمیمات ذیل اتخاذ شد : سعید کوهستانی به شماره ملی ۱۲۸۹۵۶۵۶۵۱ بعنوان رئیس هیات مدیره آقای حسن رضائی به شماره ملی ۰۰۵۵۴۵۸۳۷۸ بعنوان نایب رئیس هیات مدیره وآقای مرتضی مصلی به شماره ملی ۰۹۴۱۴۶۳۱۲۵ بعنوان مدیر عامل و عضو هیات مدیره تعیین گردیدند. کلیه اسناد و اوراق بهادار از قبیل چک ، سفته و بروات و قرارداد ها و عقود اسلامی با امضاء متفق مدیر عامل و یکی از اعضای هیات مدیره همراه با مهر شرکت و در غیاب مدیر عامل با امضاء دو نفر از اعضاء هیات مدیره با مهر شرکت و مکاتبات و اوراق عادی با امضاء مدیر عامل همراه با مهر شرکت معتبر خواهد بود .

سازمان ثبت اسنادواملاک کشور

اداره ثبت شرکت ها و موسسات غیرتجاری تهران (۲۲۲۷۹)

آگهی تغییرات شرکت بازرگانی ایران سهامی خاص به شماره ثبت ۱۰۳۵۵۷ و شناسه ملی ۱۰۱۰۱۴۷۴۶۸۲

به استناد صورتجلسه مجمع عمومی فوق العاده مورخ ۱۳۹۵/۰۶/۱۰ تصمیمات ذیل اتخاذ شد : محل شعبه شرکت در اصفهان به نشانی اصفهان خیابان شیخ بهایی نبش چهار راه شمس آبادی (چهار راه قصر) ساختمان بهشتی طبقه دوم کدپستی ۸۱۳۵۷۸۵۹۱۱ تغییر یافت و ماده مربوطه در اساسنامه بشرح فوق اصلاح گردید.

سازمان ثبت اسنادواملاک کشور

اداره ثبت شرکت ها و موسسات غیرتجاری تهران (۲۲۲۷۴)

آگهی تغییرات شرکت تراپاک ایران سهامی خاص به شماره ثبت ۸۹۸۲ و شناسه ملی ۱۰۱۰۰۳۷۹۴۵۷

به استناد صورتجلسه هیئت مدیره مورخ ۱۳۹۵/۰۴/۱۰ تصمیمات ذیل اتخاذ شد: عمارزاهد کدملی ۹۴۴۰۸۳۶۶ را بعنوان رئیس و آقای رافیک باغومیان کدملی ۰۰۴۰۲۹۲۷۳۸ را بعنوان نایب رئیس هیئت مدیره گری فارل زلر دارای پاسپورت آلمانی شماره C۴۸۶JAR۳F به عنوان مدیر عامل تا پایان دوره تصدی هیئت مدیره انتخاب گردید. اسناد و مدارک مالی و بانکی بدون هیچگونه محدودیتی با امضای مشترک یک نفر از افراد گروه الف به اتفاق یک نفر از افراد گروه ب و ذیل مهر شرکت امضا خواهد گردید. سایر اسناد و مدارک تعهدآور شامل قراردادها و غیره با امضای دو نفر از افراد مشخص شده در دو گروه زیر (فارغ از اینکه از کدام گروه باشد) و ذیل مهر شرکت معتبر خواهد بود. گروه الف شامل: آقای گری فارل زلر به شماره پاسپورت C۴۸۶JAR۳F و آقای رافیک باغومیان به شماره ملی ۰۰۴۰۲۹۲۷۳۸ گروه ب شامل: آقای امیرعلی جلیلی بایرامی به شماره ملی ۰۴۵۰۲۴۵۶۹۱، آقای سمیر العطاسی به شماره پاسپورتC۴۷N۹۴HLZA ، آقای مورات گون به شماره پاسپورت U۱۲۰۰۱۶۹۶، آقای سینا عابدین‌پور خاکیانی به شماره ملی ۰۴۵۱۴۴۹۱۷۷و آقای سینا معینی به شماره ملی ۰۰۷۰۸۰۷۳۵۳

سازمان ثبت اسنادواملاک کشور

اداره ثبت شرکت ها و موسسات غیرتجاری تهران (۲۲۲۸۰)

آگهی تغییرات شرکت نفیس انرژی کالا سهامی خاص به شماره ثبت ۴۹۵۳۰۸ و شناسه ملی ۱۴۰۰۶۰۰۸۵۳۳

پیرو آگهی تاسیس به شماره مکانیزه۱۳۹۵۳۰۴۰۰۹۰۱۰۴۵۰۶۵ مورخ ۱۳۹۵/۰۴/۲۶ سرمایه شرکت مبلغ ۱۰۰۰۰۰۰۰۰ ریال منقسم به ۱۰۰۰ سهم ۱۰۰۰۰۰ ریالی بی نام صحیح می‌باشد که مراتب بدین وسیله اصلاح می گردد.

سازمان ثبت اسنادواملاک کشور

اداره ثبت شرکت ها و موسسات غیرتجاری تهران (۲۲۲۷۶)

آگهی تغییرات شرکت مجتمع صنعتی اسفراین سهامی خاص به شماره ثبت ۸۹۰۴۶ و شناسه ملی ۱۰۱۰۱۳۳۴۳۴۸

به استناد صورتجلسه مجمع عمومی عادی سالیانه مورخ ۱۳۹۵/۰۳/۳۰ و مجوز سازمان خصوصی سازی به شماره ۲۰/۱۲۴۲۱ مورخ ۹۵/۶/۱۵تصمیمات ذیل اتخاذ شد : ترازنامه و حساب سودوزیان منتهی به سال مالی ۱۳۹۴ به تصویب رسید. سازمان حسابرسی به شناسه ملی ۱۰۱۰۱۱۳۶۳۳۲ به عنوان بازرس قانونی برای مدت یک سال مالی انتخاب گردیدند. روزنامه کثیرالانتشار اطلاعات جهت نشر آگهی های شرکت انتخاب گردید.

سازمان ثبت اسنادواملاک کشور

اداره ثبت شرکت ها و موسسات غیرتجاری تهران (۲۲۲۷۳)

آگهی تغییرات شرکت توسعه تجارت آتیه نگر سپهر سهامی خاص به شماره ثبت ۲۲۱۹۱۱ و شناسه ملی ۱۰۱۰۲۲۹۳۳۴۹

به استناد صورتجلسه مجمع عمومی عادی سالیانه مورخ ۱۳۹۴/۱۲/۲۹ تصمیمات ذیل اتخاذ شد : موسسه حسابرسی آزمون سامانه به شناسه ملی ۱۰۱۰۰۴۵۲۰۱۰ به سمت بازرس اصلی و موسسه حسابرسی امین حسابرس افق به شناسه ملی ۱۰۱۰۰۶۰۸۳۶۰ به سمت بازرس علی البدل برای مدت یکسال مالی انتخاب گردیدند. روزنامه کثیرالانتشار اطلاعات جهت درج آگهی های شرکت تعیین شد. ترازنامه و حساب سود و زیان منتهی به ۱۳۹۴/۱۲/۲۹ به تصویب رسید .

سازمان ثبت اسنادواملاک کشور

اداره ثبت شرکت ها و موسسات غیرتجاری تهران (۲۲۲۸۱)

خانواده ۳۰۱

شنبه ۲۳ بهمن ۱۳۹۵
سال نودویکم ـ شماره ۲۶۶۵۵
ضمیمه خانواده روزنامه اطلاعات

امام علی(ع):

از سه کار حیا نباید کرد: خدمت به میهمان، از جا برخاستن در برابر پدر و آموزگار و طلب حق گرچه اندک باشد.

غررالحکم و دررالکلم

شخصیت مرزی و چالش بر سر رابطه

کسانی که دچار اختلال شخصیت مرزی هستند در ایجاد و حفظ رابطه دچار مشکلات شدیدی‌هستند.

ویژگی‌های این اختلال باعث می‌شود که فرد در روابطه خانوادگی، دوستانه و فعالیت‌های اجتماعی ثبات رفتاری نداشته باشد. اما چگونه است که افرادی که دچار این اختلال هستند در روابط اجتماعی دچار مساله هستند؟

کسی که مبتلا به اختلال شخصیت مرزی است در مرز میان روان نژندی و روان پریشی قرار دارد. اختلال شخصیت مرزی با ناپایداری حالت عاطفی، خلق، رفتار و روابطه ابژه‌ای مشخص می‌شـــود. این اختلال را شیزوفرنی موقت یا اسکیزوفرنی‌شبه‌نوروتیک‌نیزمی‌نامند.

در صفحه ۶ بخوانید

باید و نبایدهای استفاده بچه‌ها از اینترنت

صفحه ۷

از آنفلوانزای پرندگان چه می‌دانید؟
صفحه ۲

پیشنهاد سرآشپز: خورش گردو اسفناج
صفحه ۴

ورزش و درمان میگرن
صفحه ۵

فهم احساسات در کودکان
صفحه ۷

...یک تکه آسمان

ای خداوندی که همگان به تو بی‌نیاز شوند و کس را از تو بی‌نیازی نیست. ای خداوندی که همگان را به تو رغبت است و کسی را رخ تافتن از تو میسر نیست.

ای خداوندی که هر چه خواهندگان از تو خواهند، خزاین نعمتت فنا نپذیرد... به بی‌نیازی از آفریدگانت خود را ستوده‌ای و تو سزاواری‌که از آنان بی‌نیازی گزینی. آفریدگانت را به نیازمندی وصف کرده‌ای و آنان را سزاست که به تو نیازمند باشند.

پس هر که بخواهـــد نیازمندی خویش را بـــه خواهش از درگاه تـــو رفع کند و گرد بینوایی از چهره خود بیفشـــاند، حاجت خود از جایی خواســـته که بایدش خواست و به دریافت مقصود از راهی رفته است که بایدش رفت.

دعای سیزدهم صحیفه سجادیه

...پنجره

ایمان قلبی

شیخی بود که به شـــاگردانش عقیده می آموخت. لااله الاالله یادشان می داد. آن را برایشان شرح می داد و بر اساس آن تربیتشان می کرد. روزی یکی از شاگردانش طوطی ای برای او هدیه آورد، زیرا شیخ پرورش پرندگان را بسیار دوست می داشت.

شـــیخ همواره طوطی را محبت می کرد و او را در درس هایش حاضر می کرد. تا آنکه طوطی توانست بگوید: لااله الا الله. طوطی شب و روز لااله الا الله می گفت اما یک روز شاگردان دیدند که شیخ به شدت گریه می کند.

وقتی از او علت را پرسیدند گفت :طوطی به دست گربه کشته شد.

گفتند برای این گریه می کنی؟ اگر بخواهی یکی بهتر از آن را برایت تهیه می کنیم.

شیخ پاسخ داد: من برای این گریه نمی کنم. ناراحتی من از این است که وقتی گربه به طوطی حمله کرد طوطی آنقدر فریاد زد تا مرد. با آن همه لااله الاالله که می گفت وقتی گربه به او حمله کرد آن را فراموش کرد و تنها فریاد می زد. زیرا او تنها با زبانش می گفت و قلبش آن را یاد نگرفته و نفهمیده بود. سپس شیخ گفت: می ترسم من هم مثل این طوطی باشم. تمام عمر با زبانمان لااله الاالله بگوییم و وقتی که مرگ فرا رسد فراموشش کنم و آن را ذکر نکنم زیرا قلوب ما هنوز آن را نشناخته است...

ارزش تجربه

موتور کشتی بزرگی خراب شد. مهندسان زیادی تلاش کردند تا مشکل را حل کنند اما هیچکدام موفق نشدند، سرانجام صاحبان کشتی تصمیم گرفتند مردی را که سال ها تعمیر کار کشتی بود بیاورند.

وی با جعبه ابزار بزرگی آمد و بلافاصله مشغول بررسی دقیق موتور کشتی شد. دو نفر از صاحبان کشتی نیز مشغول تماشای کار او بودند. مرد از جعبه ابزارش آچار کوچکی بیرون آورد و با آن به آرامی ضربه ای به قسمتی از موتور زد، بلافاصله موتور شروع به کار کرد و درست شد. یک هفته بعد صورتحسابی ده هزار دلاری از آن مرد دریافت کردند. صاحب کشتی با عصبانیت فریاد زد: او واقعا هیچ کاری نکرد، ده هزار دلار برای چه می خواهد بگیرد؟ بنابراین از آن مرد خواستند ریز صورتحساب را برایشان ارسال کند. مرد تعمیر کار نیز صورتحساب را این طور برایشان فرستاد:

ضربه زدن با آچار: ۲دلار

تشخیص اینکه ضربه به کجا باید زده شود: ۹۹۹۸ دلار

خاطرات، پیشنهادها ونظرات خود را برای ما ارسال‌کنید
روی پاکت نامه بنویسید: مربوط به ضمیمه خانواده
ایمیل ضمیمه خانواده روز نامه اطلاعات (ویژه خوانندگان)
khanevadeh@ettelaat.com
شماره تماس: ۲۹۹۹۴۵۸۱

...قاب هفته

▲ چهره برفی رشت/ عکس‌ها: فارس

از آنفلوانزای پرندگان چه می‌دانید؟

● یگانه خدامی

زمستان در کنار برف و سرما و البته آلودگی هوا، فصل آنفلوانزا هم هست. بیماری فصلی که خیلی را گرفتار می‌کند و گرچه بیماری سختی است معمولاً با مراقبت به موقع و مناسب درمان می‌شـــود. اما این روزها ایران و البته بسیاری از کشورهای دنیا درگیر نوع خاصی از آنفلوانزا به نام آنفلوانزای‌پرندگان‌هستند.

شاید شما هم در اخبار درباره این بیماری و شیوع آن شنیده باشید. حتی ممکن است خبرهایی شنیده باشـــید که نمی‌دانید چقدر از آن واقعی و چقدر شایعه اســـت. پس بهتر است درباره این بیماری و میزان شیوع آن در ایران بیشتر بدانید.

۱۴استان‌درگیر

به گفته علی اکبر سیاری معاون بهداشت وزیر بهداشت، ۱۴ استان کشور درگیر بیماری آنفلوانزای پرندگان هستند.تا به حال شیوع این بیماری در استان‌های تهران، گیلان، البرز، قزوین، کرمانشاه، آذربایجان شرقی، گلستان، مازندران، گیلان، قم، مرکزی، لرستان، اصفهان و خراسان رضوی گزارش شده که البته شدت شیوع در استان‌ها متفاوت است و در بعضی استان‌ها هم مدتی است مورد جدیدی مشاهده و اعلام نشده است.

این را هم باید بدانید که منظور از شیوع این بیماری این نیست که انسان‌ها را درگیر خود کرده است. به گفته سیاری با اینکه خطر انتقال این بیماری به انسان وجود دارد ولی هنوز هیچ مورد انسانی مبتلا به این بیماری در کشور نداشته ایم.

تمام پرسنل مرغداری‌ها و پرسنل بهداشتی- درمانی مرتبط با این بیماری واکســـن انســـانی آنفلوانزای پرندگان زده‌اند اما خطر بالقوه افرادی هستند که به دنبال شکار پرندگان یا استفاده خوراکی یا نگهداری پرندگان هستند.

اســـتان اصفهان یکی از کانون‌های مهم این بیماری اســـت و به گفته مدیرکل دامپزشـــکی این اســـتان، تا به حال ۶ کانون ابتلا به ویروس آنفلوانزای فوق حاد پرندگان در مرغداری‌های آن شناسایی شده است و شهرهای اصفهان، نجف‌آباد، خمینی شهر، فلاورجان، لنجان و بوئین و میاندشت درگیر آن هستند. البته کشورهای زیادی با معضل ویروس فوق حاد پرندگان که به نام H۵N۱ هم شناخته می‌شود، دست به گریبانند و گفته می‌شود ۵۵ کشور دنیا از جمله کشورهای آلمان، فرانسه و هلند، کره جنوبـــی و ژاپن درگیر این بیماری هستند.

این بیمـــاری از بیماری‌های ویروســـی مشـــترک بین انســـان و طیور است که توسط گونه A ویروس آنفلوانزا ایجاد می‌شـــود. این بیماری حدود۱۰۰ سال قبل در بین پرندگان ایتالیا همه‌گیر و سپس به سایر نقاط جهان منتشر شد. پرندگان دریایی و بخصوص اردک‌های وحشی منشأ طبیعی ویروس این بیماری هستند و پرندگان اهلی مثل مرغ و بوقلمون هم در برابر آن بســـیار حساس هستند.

به همین دلیل مرغداری‌ها در سراســـر دنیا در این زمینه به مشکل برخورده و خسارت‌های زیادی دیده‌اند چون مجبور شده‌اند مرغ‌هایشان را معدوم کنند تا از انتقال بیشتر بیماری جلوگیری شود.

پرندگان مهاجر این بیماری را به شـــهرها و کشورهای دیگر می‌برند و کارگران شاغل در مزارع و یا محل‌های پرورشی پرندگان اهلی و فروشندگان پرندگان زنده،آشپزهایی که پرندگان زنده یا تازه کشته شده سروکار دارند، فروشندگان پرندگان دست آموز، دامپزشکان شاغل در صنعت طیور، کارکنان مراکز بهداشتی، درمانی، ساکنان مناطقی که مرگ ماکیان خانگی و وحشی در آنجا بیش از حد انتظار بوده و کسانی که ۱۰ روز قبل از شروع علائم بیماری به منطقه آلوده مسافرت کردند در معرض ابتلا به این بیماری هستند.

البته انســـان‌ها در صورت تماس نزدیک و طولانی مدت، ممکن است این بیماری را بگیرند.

پیشگیری کنید

علائم آنفلوانزای پرندگان در انســـان شبیه آنفلوانزای انسانی اســـت؛ تب، سرفه، گلودرد، درد عضلانی التهاب ملتحمه و در موارد شدید، مشکلات تنفسی و پنومونی. بیماران معمولا تب (بیـــش از ۳۸ درجه) دارند و دچار کســـالت و بی حالی می‌شوند.

این بیمـــاری در صورت ابتلا قابل انتقال از انسانی به انسان دیگر است و در افرادی که ضعف ایمنی دارند و آسیب پذیرند مانند نوزادان، کودکان، زنان باردار و افراد مســـن ممکن است مرگ آور باشد.

با اینکه این بیماری در ایران هنوز بین انسان‌ها شایع نشده اما بهتر است نکات لازم را بدانیم تا از آن پیشگیری کنیم.

اول اینکه به گفته پزشکان با توجه به اینکه پرندگان آزاد پرواز و مهاجر عامل اصلی انتقال این بیماری هستند، بهتر است از خرید و فروش هر نوع پرنده آزاد پرواز، زینتی، آبزی پرور و پرندگان بومی خودداری کنید و اگر تلفات غیر طبیعی در پرندگان خانگی دیدید به لاشه دست نزنید و این تلفات را به اداره دامپزشکی یا بهداشت محل سکونت تان اطلاع دهید.

بهتر است موقع کارکردن با مرغ و تمیز کردن آن مسائل بهداشـــتی را رعایت کنید و دستهای خود را به چشـــمها یا بینی خود نزنید و پس از انجام کارحتما دستهای خود و سطوحی که با مرغ تماس داشته مثل تخته برش و چاقو را به خوبی بشویید

بسیاری از مردم پس از شنیدن خبرهای مربوط به این بیماری برای خـــوردن مرغ و تخم مرغ دچار نگرانی شـــده‌اند اما به گفته پزشکان همه محصولاتی که با تایید ســـازمان دامپزشکی و به صورت شناسنامه‌دار در بازار رسمی کشور عرضه می‌شود هیچ مشکلی ندارد. ضمن اینکه بعد از پخته شدن مرغ خوردن آن مشکل خاصی ایجاد نمی‌کند چون با پختن آنها به راحتی ویروس از بین می‌رود. به همین دلیل بهتر است در این مدت جوجه کباب که ممکن است گوشت آن کامل و به خوبی پخته نشده باشد نخورید.

در مورد تخم مرغ شرایط کمی متفاوت است؛ پزشکان توصیه می‌کنند قبل از مصرف تخم مرغ، تخم مرغ شسته نشود چون این کار باعث ورود آلودگی‌ها به داخل تخم مرغ می‌شود. به جای این کار بهتر است از تخم مرغ‌هایی استفاده کنید که زیر نظر سازمان دامپزشکی به بازار عرضه می‌شوند و شناسنامه‌دار هستند. تخم مرغ را طوری بپزید که زرده و سفیده آن کاملا سفت باشد. مرغ و تخم مرغ خام را از دیگر غذاها دور نگه دارید.

مرغ و تخم مرغ محلی فعلاً ممنوع!

خیلی‌ها به خوردن مرغ و تخم مرغ‌های محلی علاقه دارند یا بـــه آن عادت کرده‌اند و معتقدند خاصیت بیشتری دارد. اما در این شرایط وزارت بهداشت توصیه کرده اســـت که مردم از مرغ و تخم‌مرغ‌های محلی استفاده نکنند.

مخصوصا اگر در اســـتان‌های محل ورود و زندگی پرندگان مهاجر هستید باید این توصیه‌ها را جدی بگیرید. متاسفانه شکار غیر قانونی این پرندگان و مصرف گوشت آنها ممکن است باعث بروز این بیماری در انسان‌ها شود. کاری که هم محیط زیست را به خطر می‌اندازد و هم جان انسان‌ها را.

کسانی هم که در خرید و فروش پرندگان زنده و زینتی فعالیت می‌کنند باید بسیار مراقب باشند. به خصوص خطر ابتلا و شیوع این بیماری از طریق پرندگانی که قاچاق خرید و فروش می‌شوند بسیار بالاست چون بر این پرنده‌ها نظارتی نمی‌شود و بیماری آنها مورد بررسی قرار نمی‌گیرد.

با این نوع خرید و فـــروش می‌توانید این بیماری را بین مردم شایع کنید. اگر هم با پرندگان مریض و یا مرده تماس داشتید و بعد از چند روز علائم آنفلوانزا از جمله تب در شـــما ظاهر شد برای درمان سریع به درمانگاه محل سکونت خود مراجعه‌کنید.

پیشنهاد هفته

هوا کم کم رو به بهاری شدن می‌رود و این یعنی هیچ بهانه‌ای برای خانه نشـــینی وجود نخواهد داشـــت. به کوچه‌های شهر و محله بروید و از تکاپوی آخرین روزهای بهمن ماه جا نمانید. اگر در این فضا به دنبال فرصتی برای تفریحات ساده و لذتبخش هستید ما برایتان پیشنهادهایی داریم که خواندنشان خالی از لطف نیست.

... سینما

ما همه گناهکاریم

اگـــر اهل تماشـــای فیلم‌های خانوادگی و اجتماعی هستید، می‌توانید فیلم سینمایی ما همه گناهکاریم را به کارگردانی حســـن ناظر، نویسندگی پیمـــان عباســـی و تهیه‌کنندگـــی محسن مسافرچی ببینید که در سال ۱۳۸۹ ساخته شـــده است. این فیلم روایتگر زندگی مردی اســـت که برای درمان بیماری دخترش به پول زیادی احتیاج دارد و حاضر اســـت برای تهیه این پول هر چیزی را بفروشد، حتی خودش را.

او به هر دری می‌زند اما راهی را نمی‌یابد. سرانجام تصمیم نهایی فرهاد سرنوشت متفاوتی را، برای او و خانواده‌اش رقم می‌زند...

بازیگـــران این فیلـــم امیر آقایی، نیوشـــا ضیغمی، الهـــام حمیدی، همایون ارشـــادی، مهران رجبی، مهدی سلوکی، مجید شـــهریاری، بهرام ابراهیمی، امیرحســـین مدرس، فریبا طالبی، علی عمرانـــی و رایا رحیمی هستند

... تئاتر

برای کلاه آهنی‌ها

نمایـــش بـــرای کلاه آهنی‌ها از ۱۴ بهمـــن در تئاتر باران روی صحنه رفته و تا جمعه ۲۹ بهمن ماه هر شب ساعت ۱۸:۳۰ اجرا دارد.

این نمایش ۸۰ دقیقه‌ای کاری است به نویسندگی و کارگردانی پژمان عبدی که محمدعلی حسینعلی پور، میثاق زارع، پژمان عبدی، مهتاب شیروانی در آن نقش‌آفرینی می‌کنند.

این نمایش، به مساله جنگ و صلح از زاویه‌ای متفاوت نگاه می‌کند و با درآمیختن فضای واقع‌گرایانه و فانتزی با یکدیگر، تجربه‌ای جدید را بر صحنه شکل می‌دهد.

«برای کلاه آهنی‌ها» روایت‌گر داســـتان ســـه ســـرباز از دو کشـــور متفاوت اســـت که در گودالی میان میدان جنگ گرفتار شده‌اند. این نمایش در هشتمین دوره جشنواره سراســـری تئاتر ماه موفق به دریافت پنج جایزه (نمایشـــنامه، کارگردانی، طراحـــی صحنه، بازیگـــری زن، بازیگری مرد) شده است.

کارگاه داستان شنبه‌ها بزرگتر شده است و فرقی نمی‌کند که عده‌ای شـــنبه‌ها به کلاس می‌روند در بابل و عده‌ای در تهران چهارشنبه‌ها. عده‌ای خانه دارند و عده‌ای دانشجو و بعضی‌ها هر روز هفته سخت کار می‌کنند. همه شان دغدغه نوشتن دارند و همین کافیست برای این که نام کارگاهشان را عوض کنند و بگذارند: داستان‌های از شنبه تاچهارشنبه.

رودابه کمالی

ما نجات می‌یابیم

● نوشته: هانیه ضرابی

قسمت پنجم

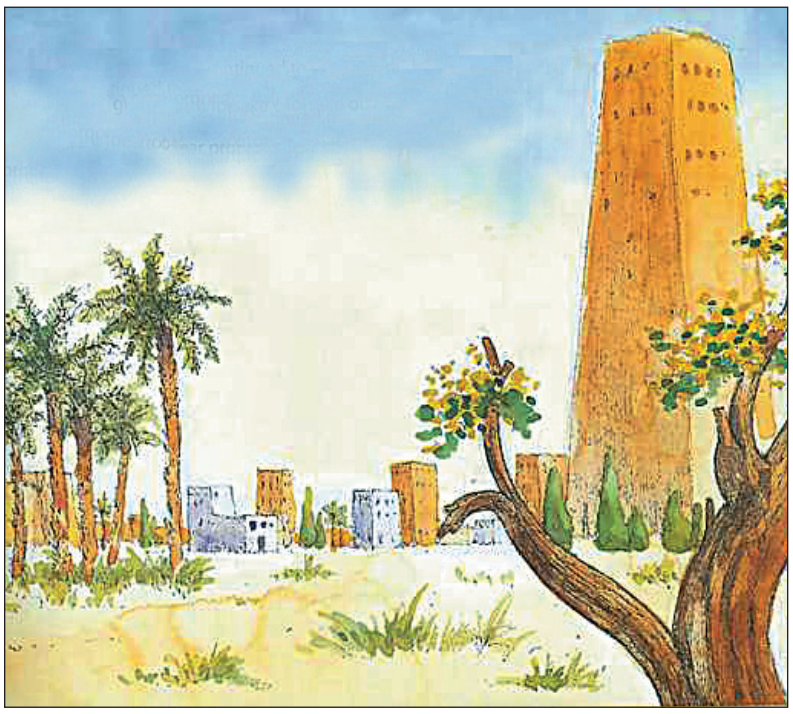

اطراف چاه غلغله بود، عمیر دوان دوان خودش را از سر زمین رساند و به زحمت از میان جمعیت راهی باز کرد و نزدیک هود ایستاد. چهره بسیاری از مردم از خشم برافروخته شده بود، دیگر کسی به سوزش آفتاب اهمیت نمی‌داد، جگرها آتش گرفته بود. هر کس چیزی می‌گفت: «بی شرمی را به آخر رسانده‌اند...»

– «باید حقشان را کف دستشان بگذاریم...»

– «دیگر نباید ساکت بنشینیم...» عمیر با چشمان حیران به دهان‌ها چشم دوخته بود، جرأت نداشت به چاه نزدیک شود و از نزدیک ببیند. نگاهش به دوستانش افتاد که با چشمان نگران لابلای جمعیت ایستاده بودند. از پشت سر گفتگویی شنید:

ـ «می خواستم از فردا ساخت مخزن زیرزمینی را شروع کنم.»

ـ«من هم می‌خواستم بهت بگویم با آن مخزن‌هایی که عموی خدا بیامرزت برای آن کافرها ساخت فرق داشته باشد.»

سپس آهی کشید و گفت: «چه فکرهایی در سرم بود، به طرح‌های جدید فکر می‌کردم تا آن نامردها از کرده شان پشیمان شوند.»

دوستش پوزخندی زد و گفت: «تو هنوز آنها را نشناخته‌ای عموی من سال‌ها برایشان کار کرده بود، می‌گفت این‌ها آدم‌های دورو و پستی هستند، ظاهراً مخزن‌ها را برای زندگی بعد از مرگشان می‌خواستند ولی دیدی که در این خشکسالی طاقت فرسا چه به روز مردم آوردند.»

ـ«خدا عمویت را رحمت کند، راست می‌گفت، دیدی صواف پست فطرت چه کرد؟!» دستش را جلوی دهانش برد و با ناراحتی و تعجب ادامه داد: «اه، اه، اه. مردک با آن شـــکم گنده اش یک قطره آب به پسر عمویت نداد!»

دوستش سری تکان داد و گفت: «می گفت هر وقت به بت‌ها سجده کردی بهت آب می‌دهم!»

به تدریج صداها بالا گرفت، همهمه‌ها به فریاد تبدیل شد: «دیگر تحمل ظلم بس است...»، «هود، ما انتقام می‌گیریم...»، «درست است باید انتقام بگیریم... انتقام...انتقام...»

ابتدا بخشی از جمعیت و بعد همه به جز هود و یاران نزدیکش یک صدا فریاد می‌زدند: «انتقام...انتقام» عمیر بی‌هیچ گونه عکس‌العملی بر جا ایستاده بود. هود دستانش را بالا برد، رو به جمعیت برگشت و با صدای رسایی گفت: «برادران، برادران آرام باشید.» یاران نزدیک هود دیگران را آرام کردند: «آرام باشید بشنوید برادرتان هود چه می‌گوید.»

عمیر گیج شده بود، با چشمان سرگردان در حدقه به هود چشم دوخت.

ـ «خشـــونت و انتقام راه‌های ساده و ناپسندی هستند که دشمنان ما استفاده کرده‌اند، اگر ما هم مانند آنها رفتار کنیم آنوقت فرق ما با آنها چیست؟» فریاد جمعیت آرام شد. «بیایید به هم کمک کنیم تا با حفظ آرامش با آنها گفتگو کنیم.»

مردی از آخر جمعیت با صدای بلند گفت: «اگر اثر نداشت چه؟» هود گفت: «آن وقت آنها را به خدا می‌سپاریم او شدیدترین انتقام گیرنده کافران است.»

سکوتی توأم با تفکر همه را فراگرفت. همه به دنبال هود راه افتادند و دیگر کسی در کنار چاه پر سنگ و خاکی که تا ده روز پیش آب گوارایش امید بخش بزرگ و کوچک بود، باقی نماند.

شلاق در دست‌های مکین با شدت فرود می‌آمد، صدای پیچ و تاب شلاق در فضا و ضربات محکمی که بر پشـــت برهنه مجرم فرود می‌آمد در مرکز شهر می‌پیچید. وقتی مکین شـــلاق به دست می‌گرفت همه کس حتی نزدیکترین یارانش هم از ترس برجا میخکوب می‌شدند. کمتر کسی تاب تماشای پشت و صورت استاد آهنگر را داشت، او دیگر توان ناله کردن نداشت.

عبدالهبا همانطور که با پشت قوزکرده ایستاده بود دهانش را به گوش صواف نزدیک کرد و گفت: «کسی نیست جلوی این دیوانه را بگیرد؟!» صواف بی آنکه نگاهش را به سمت او برگرداند آرام گفت: «از کِی تا حالا مهربان شده‌ای؟!» عبدالهبا که کمی چهره‌اش در هم رفته بود گفت: «مهربان نشده‌ام ولی دارد این مردک را می‌کشد او تنها استاد آهنگر شهر است.»

صواف جلوی ردایـــش را به هم آورد و گفت: «حقش است باید به این جماعت سخت گرفت تا دیگر کسی به هود و اطرافیانش کمک نکند.» عبدالهبا بدون مکث گفت: «اصلاً همه این مصیبت‌ها زیر سر توست! اگر سهم آب مردم را قطع نمی‌کردی کار به این جاها نمی‌کشید.» صواف چشمانش از تعجب گرد شد رو به عبدالهبا کرد و گفت: «شماها این پیشنهاد را دادید.» صواف رویش را به مکین برگرداند و با بی‌تفاوتی گفت: «ما پیشنهاد دادیم عقل تو کجا رفته؟!»

ـ«چکار می‌کنی؟!»

صدای پرطنین هود در فضا پیچید. مکین دستش را پائین انداخت و سرش را به سمت صدا برگرداند. هود پیشاپیش پیروانش ایستاده بود، خشم در چشمانش زبانه می‌کشید. مکین از بالای سکوی شکنجه با صدای رعدآســـایی گفت: «به موقع آمدی. دوست خائنت نفس‌های آخرش را می‌کشد.»

هود به طرف مکین قدم برداشت جمعیتِ پشت سرش که چهره‌هایشان از شدت آفتاب سیاه شده بود و از خشـــم دندان‌هایشان را به هم می‌ساییدند پشت ســـرش راه افتادند، هود برگشت و با لحن آرامی به آنها گفت: «شما همین جا بمانید بهتر است خودم با او صحبت کنم.» حسیب گفت: «آخر...» هود به او لبخندی زد و گفت: «نگران نباش خدا همراهم است و هدایتم می‌کند.»

هود با سرعت خودش را به استاد آهنگر رساند، خون صورت و بدنش را فرا گرفته بود، هود آنچه را می‌دید نمی‌توانست باور کند، اینکه آن قامت کشیده و سینه ستبر چنین بی رمق و غرق در خون جلوی رویش افتاده بود قلبش را به درد آورد، آرام دستش را زیر چانه استاد برد، مکین با تندی گفت: «دستت را کنار بکش مجازات او تمام نشده.» هود روبروی مکین ایستاد و گفت: «تا قبل از رسیدن عذاب الهی دست از ظلم بردار و توبه کن.»

مکین با صدای برانش گفت: «بهتر تو توبه کنی که باعث شدی قانون را در مورد کارآمدترین مرد این شهر اجرا کنم.» هود نگاهی به استاد که زیر خون‌های دلمه بسته از حال رفته بود کرد و گفت: «کدام قانون؟! شکنجه کردن انسان بی گناه اجرای قانون است؟!»

عبدالهبا سر در گوش صواف گفت: «این هود دل و جرأتش خوب است‌ها! اگر از عهده مکین برآمد یک جوری او را وارد دسته خودمان کنیم!» صواف یکه‌ای خورد و نیم نگاه تمسخرآمیزی به او انداخت و زیر لب گفت: «باورم شد که تو مادرزاد عقل درست و حسابی نداشته‌ای!» مکین رو به جمعیتی که اطراف سکو جمع شده بود گفت: «اجرای عدالت برای همه یکسان است خیانتکار باید به سزای عملش برسد تا برای دیگران درس عبرت شود.» تمیم که در دیدرس او قرار داشت لبخند پیروزمندانه‌ای به او زد، هضیم هم با تکان دادن ســـر او را تأیید کرد. هود گفت: «میزان عدالت را چه کسی تعیین می‌کند؟»

مکین سینه به سینه هود ایستاد و با صدای بلند گفت: «بزرگان این شهر.»

هود همانطور که استوار ایستاده بود گفت: «زودتر این بســـاط ظلم را جمع کن قبل از آنکه دیر شود.» مکین یک قدم به سمت او برداشت و همان طور که به چشمان هود نگاه می‌کرد گفت: «اگر دیر شود چه اتفاقی می‌افتد؟»

... کتاب

یه چیزی بگو

یه چیزی بگو رمانی از لاوری‌هالس اندرسن از نویسندگان پرطرفدار و پرفـــروش ادبیـــات امریکاست که توسط نشر چشمه در ۲۱۶ صفحه با ترجمه حمیدرضا صدر منتشر شـــده است. این رمان ماجرای یک نوجوان طبقه متوسط آمریکا در دبیرستان است.

او به فضا و آدم‌ها با دقت می‌نگرد و تلاش می‌کند مســـیر زندگی‌اش را در دســـت بگیرد. یه چیزی بگو رمانی اســـت روان‌شناختی و خوش‌خوان و ماجراهایی که برای شخصیت رخ می‌دهد این اثر را به کتابی تبدیل کرده که می‌توان به‌راحتی آن را خواند.

رمان یه چیزی بگو با قیمت ۱۷ هزار تومان در کتابفروشی‌های سراسر کشور به فروش می‌رسد.

... موزه

موزه تاریخ طبیعی

اگر به تاریخ و فرهنگ قومیت‌ها علاقمندید شما را به تماشای موزه تاریخ طبیعی دانشـــگاه زنجان دعوت می‌کنیم. جایی که در سال ۱۳۷۱ برای حفظ آثار باستانی و تاریخ طبیعی کشور و شناساندن فرهنگ و آداب و رسوم و نمونه‌های مختلف طبیعی و انسانی کشور راه اندازی شده و فعالیت آن در سه محور آموزشی، پژوهشی و نمایشی انجام می‌گیرد.

در این موزه گونه‌های جانوری و گیاهی، ســـنگواره‌ها و نمونه‌هایی از برخی کانی‌ها و ســـنگ‌های معدنی، لباس‌ها و ابزارهای مورد استفاده مردم منطقه نگهداری می‌شود. بازدید از موزه تاریخ طبیعی دانشگاه زنجان رایگان است و برای دیدن آن باید به محل دانشگاه در ابتدای جاده زنجان تبریز مراجعه نمایید.

... گشت و گذار

غار بورنیک

غـــار بورنیـــک فیروزکـــوه یکـــی از غارهای متفاوت ایران و طولانی‌ترین غار استان تهران اســـت. این غار کـــه در ۱۳۵ کیلومتری شـــرق تهران و فاصله ۲۲ کیلومتری جنوب غربی شـــهر فیروزکوه قرار دارد یکی از سکونتگاه‌های انسان‌های نخســـتین بوده و برای دیدن آن باید از طریق جاده دماوند – فیروزکوه قبل از تونل نمرود، به سمت روستای هرانده بروید. مجموعه غار بورنیک از سه تالار عظیم شکل گرفته‌است که بر فراز هر کدام از تالارها، طاقدیس‌ها جلب نظر می‌کند. در روی سقف این طاقدیس‌ها گسل یا شکاف‌های عمیق دیده می‌شود. دیوارهای درون غار پوشیده از چکنده‌های گل کلمی، نخودی، سفید رنگ و صورتی است و زیبایی خاصی به غار بخشیده‌است.

...پیشنهاد سرآشپز

خورش گردو اسفناج

خورش گردو اسفناج یکی از خورش‌های مخصوص شهر دامغان است که شبیه به فسنجان بوده و معمولا به طعم شیرین پخته می‌شود اما شما می‌توانید بنا به ذائقه خود آن را ترش‌تر بپزید.

● مواد لازم:

گردو	۴۰۰ گرم
اسفناج	۱ کیلو
گوشت خورشی	نیم کیلو
رب انار	۱ لیوان
پیاز	۱ عدد
روغن	به میزان لازم
نمک، فلفل، زردچوبه	به میزان لازم

● طرز تهیه:

ابتدا پیاز را ریز خرد کرده یا رنده کنید. سپس گوشت را به صورت خورشتی خرد کرده و به پیاز اضافه کرده و کمی تفت دهید تا تغییر رنگ دهد. بعد زردچوبه و فلفل را به آن بیفزایید. مقداری آب به مواد اضافه کرده و شـــعله را زیاد کنید تا به جوش آید. گردو را آسیاب کرده و بعد از آنکه کاملا له و یکدست شد به خورش اضافه کنید. مرتب گردو را هم بزنید تا روغن بیاندازد. حدود یک ساعت تا یک ساعت و نیم بعد، اسفناج را شسته، خرد کنید و در ظرفی دیگر با کمی روغن تفت دهید و به خورش اضافه کنید. یک ربع بعد، رب انار را به خـــورش اضافه کرده، نمک آن را اندازه کنید و فرصت دهید تا خورش جا بیفتد. در این خورش می‌توانید برای ایجاد طعم شیرین تر، از شکر یا آلو خورشی استفاده کنید. این خورش با گوشت چرخ کرده توپکی هم پخته می‌شود.

...خانه داری

روش‌های حفظ طعم چای و قهوه

قهوه و چای دو نوشـــیدنی پرطرفدار و محبوب در کشور ما هستند. نوشیدنی‌هایی که هر چه کیفیت آنها بالاتر باشد قیمتشان هم بالاتر است. بنابراین مهم است که شیوه‌های نگهداری درست از چای و قهوه خشک را بدانید تا محصول مرغوبتان برای مدت طولانی تری با کیفیت بماند.

رازهای سلامتی قهوه

پیشنهاد می‌شود هنگام خرید قهوه دانه‌های آن را تهیه و خودتان در منزل آسیاب کنید. نگهداری دانه قهوه ساده‌تر از پودر قهوه است. هر بار به اندازه نیاز روزانه‌تان دانه‌های قهوه را پودر کنید.

پودر قهوه تا ۱ ماه بدون تغییر عطر و طعم داخل ظروف شیشه‌ای با رنگ تیره باقی می‌ماند.

ظروف نگهداری قهـــوه را در مکان‌های خشک، خنک و به دور از نور و هوا قرار دهید. مکان‌های مرطوبی مانند یخچال جای مناسبی برای نگهداری پودر قهوه نیستند.

اگر دانه‌های قهـــوه را درون قوطی فلزی یا ظرف شیشه‌ای تیره بریزید می‌توانید مطمئن باشـــید که حداقل تا ۴ ماه بدون تغییر رنگ و بو باقی می‌مانند.

اگر دانه‌های قهوه را درون نایلون‌های محکمی بریزید و در نایلون را هم پس از خارج کردن هوای آن، محکـــم گره بزنید، می‌توانید آن را تا یک ماه داخل فریزر نگهداری کنید.

هرگز از قاشـــق خیس برای برداشتن پودر یا دانه قهوه استفاده نکنید. دانه‌های سبز قهوه را می‌توان آسان‌تر و طولانی‌تر از دانه‌های روست شده نگه داشـــت. اگر می‌خواهید دانه‌های سبز قهوه را در خانه نگه دارید، مهم‌ترین نکته دما و میزان رطوبت محل نگه‌داری آن‌ها است. بهترین شرایط ۶۰ درصد رطوبت با دمای ۲۳ درجه است. اگر این شرایط مهیا نیست باید حتما با اندازه‌گیری، این رطوبت و دما را برای دانه‌های سبز قهوه که هنوز روست نشده‌اند، فراهم کنید.

با باز کردن بسته‌های وکیوم شده قهوه که در بازار رایج اســـت، تازگی آن به سرعت از دست می‌رود؛ برای همین طرز نگهداری قهوه در خانه مهم است. بهتر است بسته‌های بزرگ نخرید.

مراقب چای باشید

چای را در جای خشک نگهداری کنید، اگر چای خشک بیشتر از چند روز در مکان مرطوب بماند کپک می‌زند و بدطعم می‌شود، یخچال بدلیل رطوبت مناسب نگهداری چای نیست.

کابینت‌هایی که از نور و رطوبت دور هستند مناسب‌ترین مکان نگهداری چای خشک محسوب می‌شوند.

پیشنهاد می‌شود برای جلوگیری از تغییر عطر، طعم و رنگ چای آن را درون ظروف شیشه‌ای یا فلزی تیره قرار دهید.

اگر می‌خواهید چای خشک را پس از خارج کردن از بسته‌بندی درون شیشه مخصوص چای، قند و شـــکر در کنار کتری بگذارید دقت کنید مقداری اضافه کنید که تا ۱ هفته مصرف شود زیرا قرار گرفتن چای خشک در نور زیاد باعث افت کیفیت و عطر آن می‌شود.

چای خشک را برای چند ماه آینده نخرید و انبار نکنید، چای خشک هرچه تازه‌تر باشد عطر و طعم بهتری خواهد داشت، بهتر است هر بار ۱ بسته چای خریداری و مصرف کنید.

اگر چند بســـته چای را یک جا خریداری کردید بهتر است تا زمانی که به آن‌ها نیاز ندارید بسته‌ها را باز نکنید چون اگر آن را خارج کنید تا زمان اتمام مصرف عطر و طعم خود را از دست میدهد.پس از هر بار استفاده حتماً در ظرف چای خشـــک را محکم ببندید، گرما و هوا از دیگر عوامل از بین برنـــده عطر و طعم و حتی رنگ چای هستند.

هرگز از قاشق خیس برای برداشتن چای خشک از ظرف استفاده نکنید، رطوبت می‌تواند باعث کپک زدن بخش انتهایی چای شود.

تا حد امکان از خریـــد و نگهداری چای فله‌ای خودداری کنید، در خرید محصولات فله‌ای نمی‌شود به تازه یا کهنه بودن محصول و چگونگی نگهداری آن اطمینان کرد.

چای خشـــک به سرعت بوی مواد غذایی دیگـــر را جذب می‌کند، پس از قـــرار دادن آن در کنار موادی با بوی تند مانند ســـیر یا سرکه خودداری کنید.اگر می‌خواهید چای خوش عطری داشته باشید، داخل ظرف چای خشک چند چوب دارچین، دانه هل یا چند گلبرگ گل محمدی کاملاً خشک بیندازید.

چای‌های فوری کیسه‌ای فقط برای مواقع ضروری و مسافرت تولید شده‌اند بنابراین خریدن چند بســـته از آن‌ها و نگهداری‌شان در منزل کار درستی به نظر نمی‌رسد.

پس از باز کردن بسته‌بندی چای کیسه‌ای حتماً چای‌ها را با بسته‌بندی درون نایلونی قرار دهید و در آن را محکم گره بزنید زیرا چای‌های کیسه‌ای پیش از مصرف شسته نمی‌شوند و امکان نشستن گرد و غبار روی آن‌ها و آلودگی وجود دارد.

چای‌های کیسه‌ای به سرعت بوی محیط را به خود می‌گیرند، بنابراین از رها کردن طولانی‌مدت در محیط‌هـــای باز و بدون بســـته‌بندی اصلی خودداری کنید.

...دنیای شیرین

کیک کره بادام زمینی

● مواد لازم:

کره	۲۵ گرم
کره بادام زمینی	۱۱۵ گرم
شکر	۲۲۵ گرم
تخم مرغ	۲ عدد
شیر	۱۰۰ میلی لیتر
آرد	۲۲۵ گرم
بیکینگ پودر	۲ قاشق چایخوری
وانیل	یک چهارم قاشق چایخوری

● طرز تهیه:

کره و کره بادام زمینی را کمی با همزن برقی بزنید و شـــکر را به آنها اضافه کنید. تا ۳دقیقه به هم زدن ادامه دهید تا رنگ این مخلوط روشن شود. بعد تخم مرغ‌ها را یکی یکی اضافه کنید و بعد از اضافه کردن هر تخم مرغ حدود یک دقیقه با همزن برقی بزنید. سپس وانیل را بیفزایید.

آرد و بیکینـــگ پودر را دو بار الک کرده و کم کم روی مواد بریزید. شیر را هم اضافه کنید و به آرامی با لیسک هم بزنید. مایه آماده شده را در قالب‌های دلخواهتان بریزید و دوسوم از هر قالب را پر کنید. ســـپس در فر از پیش گرم شده با دمای ۱۸۰ درجه سانتیگراد به مدت تقریبی ۲۵ الی ۳۰ دقیقه بپزید.

...آشپزی آسان

توپک مرغ

توپک مرغ غذایی ســـاده و سرشار از پروتئین است که می‌تواند به عنوان غذای اصلی یا کنار غذا سرو شود.

● مواد لازم:

سینه مرغ	۳۰۰ گرم
نان تست	۳ عدد
شیر	۵۰ میلی لیتر
زیتون	۵۰ گرم
سیر	۱ حبه
پارمزان رنده شده	۴ قاشق غذاخوری
تخم مرغ	۱ عدد
روغن زیتون	به میزان لازم
جعفری تازه و خرد شده	۱ دسته
گوجه رنده شده	۸۰۰ گرم

● طرز تهیه:

فر را روشن کنید و با دمای ۱۸۰ درجه ســـانتیگراد گرم کنید. سینه مرغ را بپزید و خرد کنید. نان‌های تست را در کاسه‌ای خرد کنید و شیر را روی آن بریزید تا کاملا جذب نان شود. سپس نان خیس خورده را با زیتون خرد شده، سیر رنده شـــده، پارمزان و تخم مرغ مخلوط کرده و مرغ را با آن ترکیب کنید و ورز دهید. سپس نمک و فلفل اضافه کنید و توپک‌هایی به اندازه یک گردوی کوچک در دستتان شکل دهید. ته ظرفی مناســـب فر را کمی چرب کنید. توپک‌ها را در ظرف بچینید. کمی روغن روی توپک‌ها بریزید و به مدت ۳۰ دقیقه در فر قرار دهید تا خوب بپزند و سطح آنها طلایی شود. در یک تابه بزرگ کمی روغن زیتون ریخته و سیر و گوجه فرنگی رنده شده و نمک و فلفل بریزید و اجازه دهید به مدت ۵ دقیقه گوجه‌ها در آب خود بجوشند. سپس در صورت تمایل کمی شکر اضافه کرده و جعفری تازه و خرد شده روی سس بریزید و توپک‌ها را در آن بچینید و سرو کنید.

تنظیم خانواده برای مبتلایان به بیماری تیروئید

یکی از نگرانی‌های خانم‌های مبتلا به اختلالات تیروئید، انتخاب روش مناسب پیشگیری از بارداری است. بسیاری از آنها گمان می‌کنند مصرف قرص‌ها یا آمپول‌های پیشگیری از بارداری باعث مشکلات تیروئیدی برای آنها می‌شود و یا بیماری تیروئید آنها را تشدید می‌کند.اگر شما مبتلا به گواتر ساده (بزرگی غده تیروئید)، کم کاری تیروئید و یا پرکاری آن هستید هیچ مشکلی درخصوص استفاده از قرص‌ها ترکیبی ضدبارداری مانند ال دی و تری فازیک ندارید. این قرص‌ها تأثیری در عود و یا تشدید بیماری تیروئید نخواهند داشت و اگر فرد داروی تیروئید مصرف می‌کند، باعث از بین رفتن و یا تضعیف اثر پیشگیری از بارداری قرص‌ها نمی‌شود. همچنین اگر خانمی قصد استفاده از آمپول‌های پیشگیری یک ماهه را دارد نباید هیچ نگرانی از بابت تداخل اثر این آمپول‌ها و داروهای تیروئیدی که مصرف می‌کند داشته باشد. در دوران شیردهی نیز می‌توانید با خیال راحت از قرص‌های ضد بارداری دوران شیردهی استفاده کنید. در مورد آمپول‌های سه ماهه پیشگیری هم، چون ماده مؤثر این آمپول‌ها از ترکیب قرص‌های ضد بارداری دوران شیردهی است، پس این آمپول‌ها نیز تأثیری در بیماری‌های تیروئید ندارند.در مورد مصرف‌ای یودی نیز چون محدوده اثر این روش پیشگیری به داخل رحم محدود می‌شود و با ایجاد یک التهاب استریل درون رحم از بارداری پیشـــگیری می‌کند، مطمئنا تأثیری در بیماری‌های تیروئیدی نخواهد داشت. در مورد استفاده از کاندوم و یا بستن لوله‌های انتقال اسپرم (وازکتومی) آقایان با خیالی آسوده می‌توانند از روش‌های پیشگیری استفاده کنند و نگران بیماری تیروئید خود نباشند. اما بستن لوله‌ها در خانم‌ها کمی فرق می‌کند. این مورد در گواترهای ساده بدون هیچ بیماری دیگری، مشکلی ایجاد نمی‌کند و این خانم‌ها نیز می‌توانند عمل بستن لوله‌ها را انجام دهند اما در مورد خانم‌هایی که کم کاری تیروئید دارند عمل بستن لوله‌ها با تاخیر انجام می‌شود. در مورد خانم‌های با تیروئید پرکار، بستن لوله‌ها باید با دقت بیشتری انجام شود که خوشبختانه در ایران به دلیل اینکه این عمل در بیمارستان و تحت نظر جراح متخصص زنان و متخصص بی هوشی انجام می‌شود، به خودی خود این دقت نظر و احتیاط در مورد تمام موارد داوطلب این عمل انجام می‌شود.

راهکارهای ساده برای طولانی کردن عمر دندان‌ها

برای حفظ سلامت دندان هیچ ابزاری مؤثرتر از مسواک نیست. حداقل روزی دو بار با استفاده از خمیر دندان حاوی فلوراید دندان‌های خود را تمیز کنید. یک بار قبل از خواب چون ترشح بزاق در طول شب و خواب کم می‌شود و یک بار هم هنگام صبح که بهتر است بعد از صبحانه باشد.

اگر در طول روز قادر به مسواک زدن نیستید بهتر است از خوردن میان وعده‌های غیر ضروری که از مواد قندی تهیه شده‌اند پرهیز کنید یا اگر از این دست خوراکی‌ها استفاده می‌کنید دهان و دندان خود را با آب بشویید.

استفاده از آب نمک رقیق یا غذاهای خاص برای رفع بوی بد دهان مناسب است. دهان شویه‌های خاصی توسط متخصص طب سنتی ارائه می‌شود که آن هم برای بوی بد دهان مفید است. در واقع محلول‌های دهانشویه بیشتر برای ضدعفونی کردن دهان و رفع بوی بد آن استفاده می‌شوند. در واقع دهانشویه‌ها کمک می‌کنند تا دهانتان ضدعفونی شـــود، باقی مانده مواد غذایی از بین برود و شما در دهانتان احســـاس تازگی، خوشبویی و سبکی داشته باشید.برای تمیزکردن پنهان‌ترین یا دورترین نقاط دندان‌هایتان هیچ چیز به اندازه نخ دندان مفید نیست. نخ دندان که باید مرتب استفاده شود، کمک می‌کند خرده‌های غذا از لای دندان‌های بهم چسبیده شما بیرون بیایند و هم دهانتان بوی بد نگیرد، هم دندان‌هایتان دچار پوسیدگی نشوند. اگر دندان‌هایتان خیلی بهم فشرده هســـتند، ممکن است نخ‌های معمولی به سختی لای آنها بروند. بنابراین باید به داروخانه بروید و نخ دندان موم دار بخرید.

مسواک‌های برقی برای افراد ناتوان، بیمارانی که در بستر به سر می‌برند یا کودکانی که به مسواک کردن علاقه‌ای ندارند مناســـب است. البته این مســـواک‌ها گران هستند و نباید در طولانی مدت توسط افراد عادی استفاده شوند.هر ۳ ماه یک بار مسواکتان را عوض کنید. چون بدون آنکه متوجه شوید، قدرت پاک کنندگی مسواک‌های کهنه پایین می‌آید و دیگر محافظ دندانتان نخواهند بود. همچنین بعد از هر بار مسواک زدن مسواکتان را به طور کامل بشویید تا باقیمانده خمیردندان و خرده‌های غذا از لابه لای الیاف آن خارج شود.

ورزش و درمان میگرن

شاید فکر کنید که ورزش کردن با ســـردرد در تناقض است و اگر مبتلا به میگرن هســـتید نباید فعالیت بدنی زیادی داشته باشید. اما متخصصان مغز و اعصاب دریافته‌اند که ورزش و آمادگی بدنی می‌تواند به شما کمک کند تا به سردردتان غلبه کنید. در واقع بیشتر بیماران مبتلا به میگرن‌های مزمن می‌توانند با ورزش، دردهای خود را آرام و حمله‌های آن را کنترل کنند.

نظم و ترتیب در انجام ورزش روزانه برای بهره‌مندی از اثرات مثبت آن در کنترل سردرد یک ضرورت است. یک ورزش منظم هوازی مانند پیاده‌روی، دوچرخه‌ســـواری، شنا و... را حداقل سه روز در هفته انجام دهید. می‌توانید در هر جلسه حداقل ۳۰ دقیقه ورزش کنید. این ۳۰ دقیقه را هم می‌توانید در دو تا سه بخش حداقل ده دقیقه‌ای انجام دهید.

توصیه می‌کنیم با شدت متوسط ورزش کنید، یعنی حداقل طی ورزش، ضربان قلبتان به بالای صد برسد به گونه‌ای که قادر به صحبت کردن باشید، ولی نتوانید آواز بخوانید.

البته مبتلایان به سردرد باید از ورزش‌های پرجنب و جوش هنگام سردرد اجتناب کنند. دویدن، ورزش‌های رزمی و شبیه اینها برای وقتی

که سردرد دارید مناسب نیستند و باعث تشدید سردرد می‌شوند. از سوی دیگر ورزش شدید سبب تعریق و به کم‌آبی بدن منجر می‌شود که این عامل می‌تواند خود تشدیدکننده سردرد باشد.

یادتان باشد سردرد مزمن نباید مانعی برای فعالیت بدنی باشد، اما اگر شخصی بعد یا هنگام ورزش سردرد شدیدی را تجربه می‌کند، حتما با پزشک مشورت کند.

اما ســـردرد در حین ورزش اتفاق نادری است و نباید بی تفاوت از کنار آن بگذرید. علت دقیق سردردها هنگام ورزش ناشناخته است، اما ممکن است به‌دلیل فشار شکم، تورم یا آزردگی در غشای مغز (در ورزش‌هایی مثل کشتی) باشد.

این سردرد معمولا در هر دو طرف سر احساس می‌شود و ضربان‌دار است و از پنج دقیقه تا دو روز طول می‌کشد. گاهی با ورزش بویژه هنگام وزنه‌برداری به ناحیه شکم فشار زیادی می‌آید و در نتیجه سردرد و سرفه ایجاد می‌شود. البته این نوع سردردها در افراد مبتلا به میگرن بیشتر است.

ســـردرد پس از ورزش می‌تواند ناشی از ناهنجاری عروق مغزی باشد. اگر سردرد بتدریج بیشتر شود، باید به پزشک مراجعه کنید، چون ممکن اســـت به ورزش مربوط نبوده و یک بیماری باشد. سردرد اگر مربوط به ورزش باشد، باید تا چند روز بهبود یابد.

اگر سردرد همراه با استفراغ، حالت تهوع، کاهش وزن غیرعادی، سفتی گردن یا غش باشد، باید بی‌درنگ به پزشک مراجعه کنید.

یادگیری زبان راهی برای مقابله با زوال عقل

اگر می‌خواهید مغزتان جوان بماند و به این زودی‌ها دچار زوال عقل نشوید، تا دیر نشده زبان دوم و سوم یاد بگیرید. محققان می‌گویند دانستن دو یا چند زبان، در مقایسه با کسانی که چنین دانشی ندارند، موجب حفظ بیشتر قدرت مغز با افزایش سن می‌شود. چون این دانش باعث می‌شود مغز کارهایی را که نیاز به تمرکز بر روی بخشی از اطلاعات دارد، انجام دهد بدون این که به وسیله سایر اطلاعات سردرگم شود.

کسانی که دو زبان می‌دانند، پس از سال‌ها مدیریت روزانه شان بین این دو زبان بهتر می‌شود و در انتخاب اطلاعات مناسب و نادیده گرفتن اطلاعاتی که می‌تواند آن‌ها را از کار اصلی منحرف کند، ماهر می‌شوند.

محققان از دو گروه از سالمندان (یک گروه تنها یک زبان و گروه دیگر دو زبان می‌دانستند) خواستند کـــه کاری را انجام دهند که با تمرکز بر اطلاعات بصری درگیر بود در حالی که باید اطلاعات مکانی را نادیده می‌گرفتند. آنها شبکه‌های بین نواحی مختلف مغز را در حالی که آن‌ها مشغول انجام کار بودند، مقایسه کردند و دریافتند کسانی که تنها یک زبان می‌دانستند، یک مدار بزرگتر با اتصالات متعدد را به کار می‌گرفتند، در حالی که افرادی که دو زبان می‌دانستند، یک مدار کوچکتر را که برای اطلاعات مورد نیاز مناسب‌تر بود به خدمت می‌گرفتند. به طور خلاصه، افراد دو زبانه اتصال بالاتری بین مناطق پردازش بصری واقع در پشت مغز را نشان دادند. این داده‌ها نشان می‌دهد که مغز افراد دوزبانه کارآمدتر است، چرا که آن‌ها مناطق کمتر ولی تخصصی‌تر مغز را به کار می‌گیرند.

دردسری به نام دررفتگی مفصل

در رفتگی مفصل یکـــی از دردناک‌ترین وضعیت‌هایی اســـت کـــه در ورزش یا حتی حرکات عادی روزمره ممکن است اتفاق بیفتد. وقتی عضوی دچار دررفتگی می‌شود، در واقع سر استخوان از حفره مفصلی بیرون آمده که علت آن، حرکت بیش از حد مفصل از جای خود بوده است. در این شرایط، مفصل تغییر شکل می‌دهد، درد شدیدی به وجود می‌آید، هر نوع حرکتی درد را بیشتر می‌کند و اطراف مفصل، ورم یا تغییر رنگ به چشم می‌خورد.

اگر کسی از اطرافیان شما دچار در رفتگی مفصل شد، این اقدامات را انجام دهید:

۱) عضو آسیب دیده را ثابت نگه دارید و اگر می‌توانید چیزی مثل آتل برای ثابت نگه داشتن آن درســـت کنید. توجه داشته باشید که در این وضعیت بیمار نباید درد بیشتری تحمل کند. عضو را طوری ثابت کنید که بیمار، احساس راحتی داشته باشد.

۲) مفاصل را حرکت ندهید چون ممکن است آسیب عروق خونی و اعصاب روی دهد.

۳) خودتان اقـــدام به جا انداختن مفصل در رفته نکنید. این کار باعث آســـیب مفصل و عضلات، رباط، اعصاب و حتی رگ‌های خونی اطراف مفصل می‌شود.

۴) یخ روی مفصل در رفته بگذارید. گذاشتن یخ باعث کاهش درد و ورم محل دررفتگی می‌شود که این کار بـــا جلوگیری از خونریزی داخلی و احتباس مایعات در اطراف مفصل آســـیب دیده انجام می‌شود.

۵) شـــرایط انتقال مصدوم را به بیمارستان مهیاکنید.

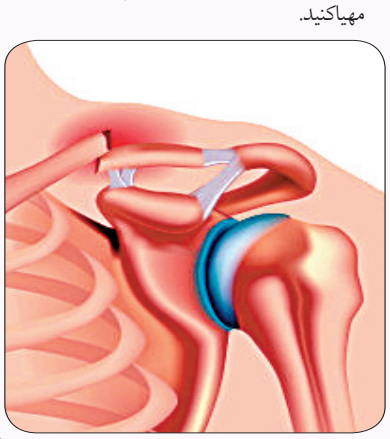

شخصیت مرزی و چالش بر سر رابطه

• ریحانه دوستدار

کسانی که دچار اختلال شخصیت مرزی هستند در ایجاد و حفظ رابطه دچار مشـــکلات شدیدی هستند. ویژگی‌های این اختلال باعث می‌شود که فرد در روابطه خانوادگی، دوستانه و فعالیت‌های اجتماعی ثبات رفتاری نداشته باشد. اما چگونه است که افرادی که دچار این اختلال هستند در روابط اجتماعی دچار مساله‌هستند؟

کســـی که مبتلا به اختلال شخصیت مرزی است در مرز میان روان نژندی و روان پریشی قرار دارد. اختلال شـــخصیت مرزی با ناپایداری حالت عاطفی، خلق، رفتار و روابطه ابژه‌ای مشخص می‌شود. این اختلال را شـــیزوفرنی موقت یا اسکیزوفرنی شبه‌نوروتیک‌نیز می‌نامند.

اختلال شخصیت مرزی باعث می‌شود فرد دائما در روابط‌اش میان احســـاس اینکه همه چیز کاملا خوب اســـت و یا همه چیز بی‌اندازه بد است در نوسان باشـــد. او دائماً در تجربه‌ها و احساسات‌اش دچار تناقض است و این شیوه تفکر سیاه و سفید و پرش‌های فکری در روابط نیز نمایان می‌شود و فعالیت فرد را در مدرسه، کار، در روابط دوستانه و خانوادگی مختل می‌کند.

آرمان‌ها در روابط با شخصیت مرزی

اگر شـــما دچار این اختلال هستید به خوبی متوجه شخصیت آرمان خواه خود هستید و حتما متوجه شده‌اید که این ویژگی چگونه باعث می‌شود رابطه شما با دوستان، همسر، اعضای خانواده، رئیس و فرزندانتان مختل شود. زمانی که اظهارنظر بسیار تند و آزاردهنده‌ای می‌کنید، جنگ و نزاع دائمی‌تان با شریک زندگی‌تان و تنش‌های کاری‌تان بخاطر اینکه آرمان‌ها و خواسته‌های تان برآورده نمی‌شوند نمونه‌هایی از این واکنشهای ویران کننده هستند. اما همه چیز در همین جا تمام نمی‌شود چون ناگهان شما به این نتیجه می‌رسید که هیچ چیز هرگز خوب نبوده و از این به بعد هم خوب نخواهد بود و وارد دنیای سیاه و تیره‌ای از ناکامی‌ها و ناتوانی‌ها می‌شوید. حساسیت زیاد باعث می‌شود که بیشتر و شدیدتر در ناامیدی، افسردگی و ناکامی فروبروید و احساس کنید که طرد شده‌اید.

حساسیت زیاد فرد با شخصیت مرزی باعث واکنش‌های شـــدیدی می‌شود. احساس طرد شدن می‌تواند آنقدر جدی و عمیق باشد که فرد را دچار انزوای شدیدی کند. مهم نیست که واقعا این اتفاق افتاده باشد. احساسات شدید آنها را واقعی و جدی نشان می‌دهند. درواکنش به این احساس طرد شدن، فرد دچار خشم زیادی می‌شود، توانایی انجام امور روزمره را ندارد و پرخاشگری می‌کند.

با این حال شخصیت مرزی همیشه در همین احســـاس باقی نمی‌ماند. او ممکن است دوباره به رابطه یا کارش برگردد و همه چیز را ایده‌آل ببیند اما نگرش منفی همواره با او باقی خواهد ماند و به رابطه یا کار آسیب می‌زند. رابطه‌ها و دوستی‌ها بخاطر این نوسانات خلقی خراب می‌شوند، یک کار خوب و مهم ممکن است برای همیشه از دست برود و یا فرد ممکن است برای همیشه از ادامه تحصیل بازبماند. این یک تجربه متناقض است که نتایج آن بر زندگی فرد تاثیرات جدی می‌گذارد:

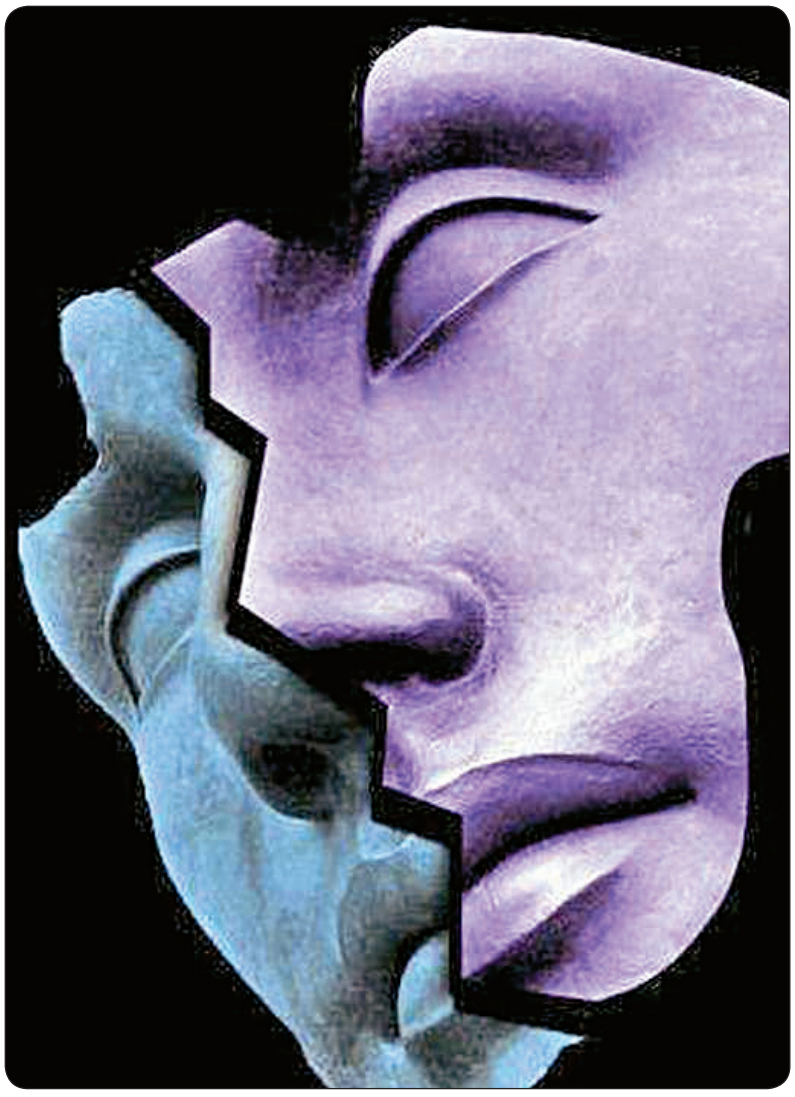

مدیریت رابطه با وجود اختلال شخصیت مرزی

همانطور که می‌بینید این اختلال تاثیر مهمی روی رابطه دارد. ترس از طرد شدن باعث می‌شود که فرد دائمـــاً برنامه‌های زندگی‌اش را تغییر بدهد، احساسات‌اش دائما دگرگون شوند و نظرات متناقضی درباره رابطه داشته باشد. این اثرات تخریبی احساس تنهایـــی، بی‌پناهی و ناتوانی را در فرد گســـترش می‌دهند.

در ســـال‌های اخیر تلاش‌های زیادی برای شـــناخت بهتر و عمیق‌تر این اختلال شده است و دانشمندان و روانشناسان روش‌های درمانی متنوعی را برای سازگاری با این اختلال پیشنهاد داده‌اند.

روان‌درمانی

روش‌های درمانی زیادی برای اختلال شخصیت مرزی وجود دارد. اما روان درمانی با شیوه‌های خاص و با تمرکز ویژه بر این نوع اختلال همواره از سوی روان‌شناس‌ها و روانپزشک‌ها توصیه می‌شود.

گفتگو درمانی یک روش روان درمانی شناختی اســـت که در آن تلاش می‌شود با شناخت افکار و رفتارهای مرتبط با آن به بیمار کمک کند تا مشکل را بشناسد و خودش با آن مقابله کند.

گفتگو درمانی در کنار انواع دیگر رفتار درمانی به فرد کمک می‌کند تا به مشکلات خود در ارتباط با دیگران بپردازد. با گفتگو درمانی افکار نهفته پشت هر عملی مشخص می‌شود و شـــما در میان این گفتگوها متوجه مشکل اساسی‌ای که روابط‌تان را مختل کرده است می‌شوید. از طریق این گفتگوها شما با مهارت‌هایی آشنا می‌شوید که برای مدیریت نزاع و تنش‌های رابطه به آن نیاز دارید.

فکر درمانی نیز یک نوع روش درمانی است که در آن یاد می‌گیرید که خودتان به احساسات، افکار و آرزوها یا ناکامی‌هایتان نگاهی بیندازید و ارتباط آنها را با رفتارتان پیدا کنید. فکر درمانی یک درمان روان پویشی است که به موقعیت حال شما توجه دارد نه آنچه که گذشته است. در این روش شما روی رابطه خود کار می‌کنید و با ارائه نمونه‌هایی از آنچه در رابطه وجـــود دارد یاد می‌گیرید که چگونه افکارتان را در موقعیت‌های مختلف هدایت کنید. مثلا اگر دوستی از شما عصبانی شد و خانه را ترک کرد شما به جای پرخاشگری یا احساس ترس به این فکر می‌کنید که چه احساسی باعث شـــد که او شما را ترک کند و کمتر به عمل ترک کردن خانه و یا رفتار خشمگینانه او توجه می‌کنید.

درمان‌های دارویی، راهی موثر برای شخصیت مرزی

اگرچه برای درمان اختلال شـــخصیت مرزی هیچ نوع داروی خاصی وجود ندارد اما ممکن است پزشک برای کنترل بیماری و کاهش نشانه‌های اختلال و همچنین برای بهبود وضعیت روابط برای شـــما داروهایی را تجویز کند. برخی از مطالعات نشـــان می‌دهند که داروهای خاصی که برای دیگر اختلالات روانی تجویز می‌شوند در کنترل نشانه‌های اختلال مثل پریشانی، خشک، افسردگی و احساس تنهایی موثر هستند. نتایج پژوهش‌ها در این موارد نشان می‌دهند که در وضعیت رفتاری این افراد تغییراتی ایجاد می‌شود و برخی از احساسات غیرواقعی را نیز از بین برده‌اند. بنابراین اگر پزشک به شما دارویی برای کنترل برخی از احساسات‌تان داده است آن را طبق توصیه پزشک مصرف کنید. با این حال چه شما برای کنترل نشانه‌ها از دارو استفاده کنید و چه نکنید رفتار درمانی برای بهبود رابطه با دیگران و کنترل عوارض آن ضروری است. با پزشک خود درباره برخی از نیازهای ویژه‌ای که دارید و نگرانی‌هایتان گفتگو کنید تا راهبردهای درستی برای درمان اختلال اتخاذ کند.

صرف نظر از اینکه رفتار درمان‌ها برای درمان این اختلال چه روشی را توصیه می‌کنند شما می‌توانید با آموزش‌های شخصی نیز به بهبود وضعیت خود کمک کنید. در مورد اختلال شخصیت مرزی بیشتر مطالعه کنید. مقالات زیادی در مورد این اختلال و مشکلات رابطه به زبان فارسی یا انگلیسی وجود دارد که بسیار موثرهستند.

برای شما و همه کسانی که در ارتباط نزدیک با شما هستند به ویژه شریک زندگی‌تان لازم است تا درک و آگاهی‌تان را از این مســـاله بالاتر ببرید و چیزهای بیشتری درباره آن بدانید در غیر اینصورت حل اختلافات و مشکلاتی که در این رابطه برایتان به وجود می‌آید بسیار دشوار و پیچیده خواهد بود. درمان‌های خانوادگی یا زوج درمانی نیز تاثیر بسیار زیادی برای بهبود این اختلال دارند و اثر آن نه فقط برای فرد دچار اختلال است بلکه همه افراد درگیر در رابطه از آن سود می‌برند.

... توصیه‌های عاشقانه

حل موثر اختلافات زناشویی

اختلافات زناشویی تان را چطور حل می‌کنید؟ با داد و قال یا بی تفاوتی و سکوت؟ هر کدام از این روش‌ها را که در پیش بگیرید دیر یا زود میانه‌تان بهم می‌خورد. اجتناب از گفتگو در مورد تعارض‌ها، ممکن است به بی احساسی تان نسبت به هم منجر شود و جنگ و جدال هم با زیر پا گذاشتن حقوق و احترام دیگری رابطه تان را خراب می‌کند.

نمی‌توانید یک رابطه را به حال خود رها کنید و موقع برخورد مجدد با آن انتظار داشته باشید که مساله خودبخود حل شده باشد. درست مثل وقتی که ماشین در بزرگراه ایراد پیدا می‌کند و نمی‌توانید آن را رها کنید و سه روز بعد برگردید و انتظار داشته باشید حرکت کند.

باید بدانید که تعارض در زندگی زناشویی امری طبیعی و اجتناب ناپذیر است که باید با همکاری یک دیگر آن را حل کنید.

در کنار توجه به اهداف و علایق خود، به اهداف و خواسته‌های همسرتان نیز اهمیت دهید و برای حل مسایل راه حل‌هایی اتخاذ کنید که نیازهای هر دو شما را بر آورده سازد.

... یافته‌های روانشناسی

خوشبینی، راز سلامتی

محققان دانشگاه‌هاروارد دریافتند در میان گروه ۷۰هزار نفری از زنان، آنهایی که نگرش خوشبینانه‌تری داشتند، ۳۱ درصد کمتر در معرض خطر ابتلا به بیماری‌های قلبی و سرطان قرار داشتند. در این پژوهش، شرکت‌کنندگان خوش‌بینی را به عنوان اعتقاد به اینکه همه چیز در آینده به بهترین شکل انجام شده و اتفاق‌های خوب رخ خواهد داد تعریف کردند. افراد خوشبین لزوما افراد شادی نیستند، اما همیشه به این موضوع ایمان دارند که در آینده همه چیز بهتر خواهد شد و اتفاقات خوب به وقوع خواهد پیوست. محققان دریافتند افرادی که خوشبین‌تر هستند به طور کلی خواب بهتری داشته، بیشتر ورزش می‌کنند و عادات سالم‌تری برای مقابله با استرس دارند. همه این راهکارها رموزی است که افراد خوشبین برای داشتن عمر طولانی‌تر از آن استفاده می‌کنند.

مطالعات قبلی نیز نشان دهنده ارتباط بین خوشبینی و کاهش خطر مرگ ناشی از بیماری‌های قلبی ـ عروقی بودند. با این حال، به گفته محققان این پژوهش، این مطالعه یکی از اولین پژوهش‌هایی است که نشان می‌دهد خوشبینی همچنین با کاهش خطر مرگ ناشی از عفونت، بیماری‌های تنفسی و سرطان در ارتباط است.

معنای حریم خصوصی در کودکی

• ریحانه دوستدار

حریم خصوصی برای کودک چه معنایی دارد؟ از چه سنی کودک به دنبال حریم خصوصی است؟چه نشانه‌هایی دارد و والدین چگونه باید آن را رعایت کنند؟

کودک در شش سالگی با مفهوم حریم خصوصی آشنا می‌شود و در خانه به دنبال آن می‌گردد.این نکات برای اینکه بدانید چگونه به حریم خصوصی فرزندتان احترام بگذارید مفید هستند:

حمایت کنید

زمانی که کودک درباره رعایت حریم خصوصی‌اش حرف می‌زند در واقع به دنبال استقلال و تلاش برای شناساندن فردیت خودش به شما است. کودک از شما می‌خواهد در اتاقش را ببندید و به این ترتیب به شما می‌فهماند که بزرگ شده است و مهارت‌های کافی برای تنها ماندن را به دست آورده است.

چه چیزی بهتر از این که او توانسته درکی از حریم خصوصی پیدا کند؟ به عنوان پدر یا مادر باید نسبت به این موضوع همدلی نشان بدهید و از او و حریم خصوصی اش حمایت کنید. به کودک کمک کنید تا با محیط زندگی‌اش، افکار و احساسات و همچنین بدنش راحت کنار بیاید. نادیده گرفتن یا تحقیر شما یک نوع خشونت است.

حرف بزنید

هر خانواده‌ای حریم و ارزش‌های خودش را دارد. معنای حریم و ارزش‌های خصوصی برای همه به یک معنا نیست. اما آنچه مهم است گفتگو با کودک درباره این حریم‌ها است. او باید بداند که حد و مرزهای خانواده چیست و متناسب با آنها به دنبال حریم خصوصی خودش باشد. مثلا به او بگویید که دوست ندارید برخی از اتفاقات داخل خانه را دیگران بدانند. به همین ترتیب او هم می‌تواند این توقع را داشته باشد که حرف‌هایش را باکسی مطرح کند بدون اینکه دیگران چیزی از آن بدانند.

میزان آزادی را مشخص کنید

برای کودکتان مشخص کنید که تا چه اندازه آزاد است. او می‌تواند در اتاقش را برای مدتی ببندد اما نمی‌تواند تمام روز پشت درهای بسته اتاق بماند. او می‌تواند بخاطر خستگی یک شب شام را زودتر بخورد و بخوابد اما نمی‌تواند هر شب به این روش عمل کند. او می‌تواند یک فیلم را تنهایی ببیند اما تلویزیون در انحصار او نیست. و یا او می‌تواند در خانه شلوارکوتاه بپوشد اما اگر خانواده شما تعریف خاصی از پوشش در اجتماع دارد باید آن را رعایت کند. به همین شکل می‌توانید موارد متفاوت را از نظر بگذرانید و میزان آزادی را برای کودک مشخص کنید. اگر پدر و مادر نظرات متفاوتی درمورد میزان آزادی داشته باشند می‌توانید آن را به عنوان یک فرصت طلایی برای انتخاب با کودک در میان بگذارید. به جای اینکه از این موضوع یک مشکل بسازید آن را به یک فرصت برای بحث و نظر تبدیل کنید و از فرزندتان بخواهید که درباره ان فکر کند.

از رعایت حریم خصوصی فرزندتان نترسید

اگر او می‌خواهد در اتاقش را ببندد نگران نشوید. شاید او می‌خواهد به تنهایی فکر کند یا بازی کند. ذهنتان را از قضاوت‌های عجولانه باز دارید و اجازه بدهید او مطابق با خواسته‌هایش که بخش زیادی از آنها فقط نشانه‌های رشد فکری و ذهنی و روانی کودک هستند رفتار کند.شما می‌توانید محدودیت‌های فراوانی ایجاد کنید اما نمی‌توانید برای فکر و ذهن کودک محدودیت ایجاد کنید. بهتر است به جای نگرانی همراه و همدل کودک باشید. آنوقت خواهید دید که هیچ چیز ترسناکی برای کودکتان اتفاق نمی‌افتد.

اعتماد به نفس در کودک

اگر فکر می‌کنید تحسین و تشویق به تنهایی برای اعتماد به نفس کودک کافی است سخت در اشتباهید. تحسین کافی نیست یک کودک مستقل و با اعتماد به نفس کافی به چیزی بیشتر از این نیاز دارد:

اگر کودکتان برای چندمین بار در یک تیم ورزشی موفق شد شما چه می‌کنید؟ حتما با شوق و شور و هیجان او را تحسین می‌کنید و می‌گویید«آفرین به تو. تو بهترینی، تو مثل همیشه موفق شدی. بچه من همیشه موفق می‌شود.» این جملات و بسیاری از جملات مشابه دیگر واکنش شما در برابر موفقیت کودک است. حقیقت این است که این گونه تحسین‌ها تا اندازه‌ای موثر هستند و بعد از مدتی می‌توانند بسیار آسیب‌زننده و اشتباه باشند. ممکن است کودک موفق و برتری داشته باشید و یا اصلاً از نظر شما کودکتان متفاوت و بی نظیر باشد اما این جملات باعث ایجاد غرور کاذب هستند و از او شخصیتی با توانایی‌هایی کاذب و غیرواقعی می‌سازند آیا شما این را می‌خواهید؟

روشتان را تغییر بدهید

اگر می‌خواهید کودکتان اعتماد به نفس داشته باشد روش‌های بهتری از این نوع تعریف و تمجیدهای کاذب وجود دارند. به جای اینکه برای هر کار کوچک و معمولی که کودکتان انجام می‌دهد تحسینش کنید به او کمک کنید تا فردی شایسته و مفید در دنیای خودش باشد. برای اینکه به این هدف برسید یک گام به عقب برگردید و روشتان را تغییر بدهید؛ اجازه بدهید ریسک کند، انتخاب کند، مشکلاتش را حل کند و خودش شروع کننده باشد.

بیش از اندازه تحسین نکنید

کودک اعتماد به نفس را از احساس دوست داشته شدن، امنیت و افزایش شایستگی‌هایش به دست می‌آورد. اما پدر و مادر معمولاً با اولین موفقیت‌ها و شایستگی‌ها او را غرق در تحسین و تشویق می‌کنند و او را در همه چیز متفاوت و خارق‌العاده می‌بینند. چه چیزی باعث می‌شود تحسین و تمجید اغراق‌آمیز شما به کودک آسیب بزند؟ وقتی کودک تعریف و تمجیدهای شما را می‌بیند فکر می‌کند فرد ماهر و بی‌نظیری است و نیازی به تلاش و تمرین بیشتر ندارد. درحالیکه اعتماد به نفس با تلاش و تمرین و تکرار به دست می‌آید. فقط با تلاش و شکست چندین باره و تسلیم نشدن است که کودک شخصیتی قوی پیدا می‌کند.

به همین صورت اگر مدام از کودکتان انتقاد کنید و تلاش‌هایش را نادیده بگیرید او اعتماد به نفسش را از دست خواهد داد. اگر کودکتان نمی‌تواند یک متن را بخواند و شما به او بگویید روخوانی‌اش وحشتناک است او نمی‌تواند به توانایی‌اش اعتماد کند و احساس ناتوانی به او اجازه نمی‌دهد که باز هم تلاش کند. همانطور که گفتن «تو بی‌نظیری، تو از همه باهوش‌تری و هیچ‌کس مثل تو نیست» مانع تلاش می‌شود سرکوب و تحقیر با توصیفاتی مثل «بی‌عرضه، بی‌کفایت، خنگ، احمق، تنبل و کم هوش» نیز مخرب و اشتباه است.

به کودک فرصت خطرپذیری بدهید

پشت سر کودک بایستید و اجازه بدهید که تجربه و ریسک کند. او برای به دست آوردن اعتماد به نفس سالم باید انتخاب کند و مسئولیت انتخاب‌هایش را بپذیرد. اشتباهات و خطاهای کودک را بپذیرید و به آنها احترام بگذارید.آنها هرچه که هستند تجربه‌های او هستند. این روش را در پیش بگیرید و نتیجه اش را ببینید؛ فرزندی مستقل با شخصیتی ثابت و با اعتماد به نفس بالا.

... بچه ها و یافته ها

فهم احساسات در کودکان

بزرگسالان برای جلوگیری از اضطراب و ناراحتی کودکان پس از تجربه‌ای تلخ، با چهره‌ای خندان با آنها روبرو می‌شوند. اما پژوهشگران می‌گویند کودکان از ۱۸ ماهگی به‌راحتی می‌فهمند کدام حس پس از کدام تجربه شکل می‌گیرد. پژوهشگران ۹۲ کودک در سنین ۱۵ و ۱۸ ماهه را تماشاگر پانتومیم‌هایی کردند که در آنها واکنش‌های احساسی مطابق یا نامتناسب با جریان واقعی داستان نشان داد می‌شد. نوزاد ۱۵ ماهه واکنش متفاوتی نسبت به دو موقعیت مجزا نشان نداده و با تمام چهره‌های غمگین احساس همدردی می‌کند. اما در ۱۸ ماهگی، کودک به‌راحتی قادر به تشخیص نامتناسب بودن حالت چهره با تجربه واقعی است. کودکان ۱۸ ماهه زمان بیشتری به صورت فرد خیره می‌شوند و به‌طور مرتب چهره مراقب خود را که در اتاق حضور دارد بررسی می‌کنند و در نهایت می‌توانند شخصی که حس واقعی را ابراز می‌کند، شناسایی کنند. این تحقیق نشان می‌دهد نمی‌توان کودکان را به‌گونه‌ای فریب داد که باور کنند اتفاقی (مثل آمپول زدن) که منجر به درد می‌شود حس خوشایندی در فرد به‌وجود بیاورد.

... اشتباهات رایج

باید و نبایدهای استفاده بچه ها از اینترنت

دسترسی به اینترنت و شبکه‌های اجتماعی روز به روز بیشتر می‌شود و نظارت بر فعالیت بچه‌ها در این فضا سخت تر. در این شرایط تربیت فرزند کار دشواری است. باید به فرزندتان بیاموزید که چطور از اینترنت استفاده کند. به او بگویید که فعالیت در یک فضای مجازی خیلی جذاب است اما ایمن نیست. بنابراین، به جای آنکه بیشتر وقتش را در این دنیای مجازی زندگی کند، بهتر است در دنیای واقعی باشد. زمان‌هایی را در کنار کودک‌تان در محیط مجازی بگذرانید و جنبه‌های مثبت استفاده از اینترنت را به صورت غیرمستقیم به او آموزش دهید. برای دسترسی او به اینترنت محدودیت زمانی بگذارید و سایت‌هایی را در صفحه خانگی تعریف کنید که از محتوای مطالب آن کاملا آگاه باشید. کامپیوتر را طوری در خانه قرار دهید که به آن مشرف باشید. برای فرزندتان لپ تاپ یا تبلت شخصی تهیه نکنید.

موارد هشدار دهنده و عبرت آموز را درباره استفاده نادرست از اینترنت (حوادث، اتفاقات ناگوار و سواستفاده‌ها) را به طور شفاف با فرزندتان درمیان بگذارید تا درس بگیرد.

چهل سال پیش...

تمامی مطالب از روزنامه اطلاعات روز شنبه ۲۳ بهمن ماه ۱۳۵۵ (برابر با ۲۳ صفر ۱۳۹۷، ۱۲ فوریه ۱۹۷۷) نقل شده است

قانون استخدام بر اساس شرایط بازار کار اصلاح میشود

امیرعباس هویدا نخست وزیر بعدازظهر دیروز در آخرین جلسه دومین کنگره انجمن مدیریت ایران که در تخت جمشید تشکیل شده بود تأکید کرد که اجرای سیاست عدم تمرکز نباید به تمرکز در مراکز استانها و شهرستانها و حتی بخش‌ها منجر گردد. آقای نخست‌وزیر نقایص و نارسائی‌های قانون استخدام را نیز مطرح ساختند و اظهار داشتند که این قانون باید شرایط بازار کار را در مورد تخصص‌های مختلف و شرایط مناطق متفاوت مملکت را پیش‌بینی کند و زمینه تحرک کافی در این مورد فراهم سازد و شرکت کنندگان در کنگره باید هر نظری را که در این مورد دارند ارائه دهند تا نارسائی‌های این قانون هر چه زودتر برطرف شود.

ایران نفت خود را ارزان نمیفروشد

آقای رضا قاسمی سفیر ایران درکویت برخی گزارش‌های مطبوعاتی را مبنی بر این که ایران برای جلب بازارهای بیشتر اقدام به فروش نفت ارزان قیمت کرده است تکذیب کرد. خبرگزاری فرانسه از کویت گزارش داد که آقای قاسمی گفت این گزارش‌ها عاری از حقیقت است و با سیاست نفتی ایران که هماهنگ با سیاست اوپک است مغایرت دارد.

پیکان ۳۶ گران میشود

قیمت پیکان همزمان با عرضه مدل ۳۶ آن که احتمالا از ۱۵ اسفندماه آینده به بعد خواهد بود افزایش می یابد.

از میزان افزایش و قیمت‌های جدید اطلاع دقیقی در دست نیست، اما گفته میشود که برای مدلهای مختلف پیکان تا ۲۰ درصد افزایش از جانب کارخانجات ایران ناسیونال تقاضا شده است.

امروز گفته شد: مرکز بررسی قیمت‌ها، قیمت‌های جدید مدلهای پیکان را تعیین کرده و منتظر تائید و تصویب شورایعالی قیمت‌ها است تا برای اجراء ابلاغ کند.

جاده دوم هراز در مسیر جاده هراز یک جاده جدید دیگر ساخته میشود.

ابراهیم فرحبختیان وزیر راه و ترابری در گفتگوئی مطبوعاتی در مورد احداث شاهراههای کشور بوسیله بخش خصوصی گفت: در صورتیکه مذاکرات با شرکت‌های بخش خصوصی به نتیجه برسد اولویت احداث راه دیگری برای ارتباط باشمال کشور از طریق هراز و همچنین ساختن شاهراه تهران، بندر شاهپور به شرکت‌های بخش خصوصی سپرده خواهد شد.

وزیر راه اضافه کرد: پس از لغو سورشارژ بنادر ایران تاکنون ۷ میلیارد و ۷۰۰ میلیون تومان سورشارژ کشتی هائی که بمقصد بنادر ایران کالا حمل میکنند به نفع مردم ضبط شده است.

لیبی به انبار اسلحه شوروی تبدیل شد

روزنامه الوطن چاپ مسقط مینویسد. بنابر گزارش‌های دیپلماسی رسیده از لندن اتحاد جماهیر شوروی به ساختن انبارهای بزرگ اسلحه در صحرای لیبی اقدام کرده است.

علاوه بر این انبارها که مستقیما زیرنظر شوروی اداره میشوند، فرودگاههای نزدیک طرابلس نیز برای میک‌های ۲۵ شوروی که به عملیات اکتشافی اشتغال دارند اختصاص داده شده است.

برق قوی، فرستنده تلویزیونی آذربایجانغربی را از کار انداخت

رضائیه ـ خبرنگار اطلاعات: دیروز مردم رضائیه نتوانستند از گیرنده‌های تلویزیونی خود استفاده کنند و صدا و تصویر تلویزیونها تا ساعت ۸ و ۳۰ دقیقه دیشب قطع بود.

مسئول فنی تلویزیون رضائیه علت را برق قوی اعلام کرد و گفت: تغییر ناگهانی ولتاژ از سوی کارخانه برق که باعث شد فشار برق در منطقه فرستنده از ۲۲۰ وات به ۳۳۰ وات افزایش پیدا کند لامپ مخصوص دستگاه ظریف فرستنده را سوزاند و در نتیجه تصویر و صدا قطع شد.

قاب امروز

همایش کویر نوردی لوت - عکاس مهین محمدزاده - تسنیم

سرایه

چه مایه رنج کشیدم ز یار تا این کار
بر آب دیده و خون جگر گرفت قرار
هزار آتش و دود و غمست و نامش عشق
هزار درد و دریغ و بلا و نامش یار
چو آب نیل دو رو دارد این شکنجه عشق
به اهل خویش چو آب و به غیر او خونخوار
چو عود و شمع نسوزد چه قیمتش باشد
که هیچ فرق نماند ز عود و کنده خار
به پیش رستم آن تیغ خوش‌تر از شکرست
نثار تیر بر او لذیذتر ز نثار
شکار را به دو صد ناز می‌برد این شیر
شکار در هوس او دوان قطار قطار
خمش خمش که اشارات عشق معکوسست
نهان شوند معانی ز گفتن بسیار

مولوی

امروز در تاریخ

درگذشت امیرتیمور گورکان

امیرتیمور گورکان که سه بار به ایران لشکر کشید ۱۲ فوریه سال ۱۴۰۵ میلادی (۲۳ بهمن ماه) در ۶۹ سالگی در کزاخستان امروز درگذشت. [در ایران؛ قزاقستان نوشته می شود. پس از درگذشتشظ امیرتیمور، پیکر او به سمرقند منتقل و در گورگاهی که خود در این شهر ایران باستان ساخته بود مدفون شد. تیمور در جریان لشکرکشی به چین بود که بیمار شد و درگذشت. او یک مغول تبار از ایل «بارلاس» بود که در ناحیه «کش» واقع در منطقه فرارود که امروز شهر سبز خوانده می شود، به دنیا آمد. حملات نظامی تیمور را به زبان تاتاری «یورش» نوشته‌اند. قلمرو تیمور از هند تا قفقاز و از مرز غربی مغولستان تا دمشق وسعت داشت که پس از مرگ او دیری نپایید. تیمور در یکی از لشکرکشی هایش به ایران، شهر اصفهان را ویران و در این شهر از کله مقتولان مناره ساخت.

زنی که ۹ روز پادشاه انگلستان بود گردن زده شد!

۱۲ فوریه سال ۱۵۵۴ «جین گری» نواده هنری هفتم که به مدت ۹ روز (از نهم تا نوزدهم جولای ۱۵۵۳) پادشاه انگلستان بود به دستور «ماری تودور» ملکه تازه انگلستان در ارگ لندن گردن زده شد. در کنار «جین» شوهر او نیز به همان صورت اعدام شد.

دیگر رویداد ۱۲ فوریه

۱۵۰۲: مسیحیان اسپانیا که منطقه «گرانادا» را تصرف کرده بودند به مسلمانان آنجا تاکید کردند که مسیحی شوند یا مهاجرت کنند. این منطقه اروپایی در زمان امویان تصرف و ساکنانش مسلمان شده بودند. بسیاری از آنان هم از مهاجران عرب بودند.

۱۸۱۸: «اوتو لودویگ» نویسنده آلمانی به دنیا آمد.

۱۸۱۸: شیلی مهاجرنشین قدیمی اسپانیا در منتهی الیه قاره آمریکا استقلال یافت.

۱۸۸۲: اتحادیه سوسیال دمکرات هلند در آمستردام تشکیل شد.

۱۹۲۱ وینستون چرچیل پسر لُرد چرچیل وزیر مستعمرات انگلستان شد. وی در دوران جنگ جهانی دوم و سپس در دوران ملی شدن نفت ایران نخست وزیر انگلستان بود.

۱۹۳۸: ارتش آلمان وارد اتریش شد. این دو سرزمین آلمانی نژاد پیش از جنگ جهانی دوم کشور واحدی را تشکیل داده بودند.

۱۹۶۴: دولتین ایران و ترکیه روادید ورود اتباع دو کشور به خاک یکدیگر را ۲۳ بهمن ۱۳۴۲ لغو کردند.

www.iranianshistoryonthisday.com

جدول شرح در متن ۴۳۵۵

غلامحسین باغبان

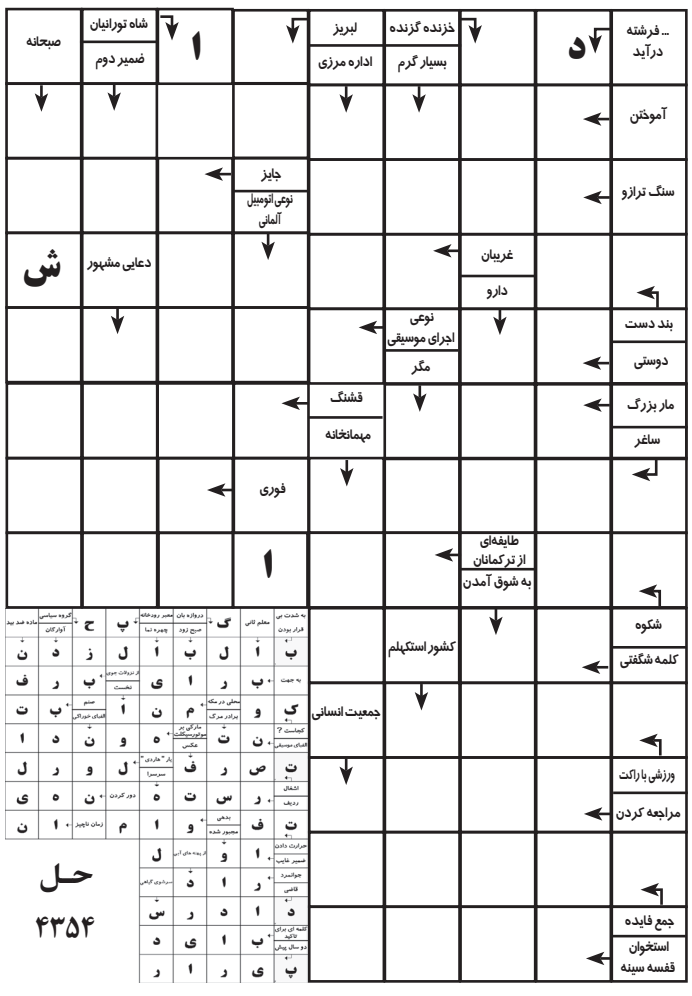

حل ۴۳۵۴

سودوکو ۱۸۴۲

	۱		۸		۶	۳	۲	
۳		۵			۹		۴	
	۴							
	۷	۱	۶			۴		
		۲			۴	۹	۷	
							۸	
	۳		۵			۲		۴
	۶	۴	۲		۳		۹	

۹	۲	۴	۱	۶	۵	۳	۸	۷
۳	۸	۷	۹	۲	۴	۱	۶	۵
۱	۶	۵	۳	۸	۷	۹	۲	۴
۴	۹	۲	۵	۷	۱	۶	۳	۸
۶	۱	۳	۴	۹	۸	۵	۷	۲
۵	۷	۸	۲	۳	۶	۴	۹	۱
۸	۴	۹	۶	۵	۲	۷	۱	۳
۲	۳	۱	۷	۴	۹	۸	۵	۶
۷	۵	۶	۸	۱	۳	۲	۴	۹

حل ۱۸۴۱

اطلاعات زنجان

ویژه بهمن ۱۳۹۵

دفتر سرپرستی روزنامه اطلاعات در زنجان

*مرکز توزیع کتب انتشارات اطلاعات - اطلاعات جلد شده و CD روزنامه اطلاعات ۸۰ سال - مجموعه نفیس اطلاعات ۲۸ هزار روز تاریخ ایران و جهان و .....

*چاپ آگهی های دولتی، خصوصی، مزایده، مناقصه، تاسیس و تغییرات شرکت، آگهی های تبلیغاتی و ...

نشانی: دروازه ارک ابتدای خیابان طالقانی روبروی سالن کشتی پلاک ۲۳۳

تلفن: ۳۳۳۲۸۳۱۴ - ۳۳۳۶۵۰۴۵ - ۳۳۳۲۸۳۰۴

افتتاح ۵۶۹ پروژه شرکت توزیع نیروی برق استان زنجان در ایام دهه فجر

مدیرعامل شرکت توزیع نیروی برق استان زنجان از بهره‌برداری ۵۶۹ پروژه در دهه مبارک فجر با هزینه کرد ۱۴۲ میلیارد ریال خبر داد و گفت: از ابتدای سال تا کنون ۳۴۳۵ پروژه با صرف ۳۰۱ میلیارد ریال اجرا و افتتاح شده که از این تعداد ۲۸۶۶ پروژه در مناسبت‌های آزاد سازی خرمشهر و هفته دولت با اعتبار ۱۵۹ میلیارد ریال بوده است.

مهندس عادل کاظمی به طرح جابجایی کل شبکه‌های سیمی با کابل خودنگهدار ۲۷ روستای استان اشاره کرد و افزود: زمینی کردن شبکه هوایی ۲۰ کیلو ولت شهرک کارمندان، تأمین برق ۳۶۰ واحدی مسکن مهر پرنیان، کوی پونک و زنجان، اصلاح و بهینه شبکه فرسوده شهرک الهیه، شبکه فشار ضعیف فلز ۲ سایت کارگاهی، تأمین برق ۳ مگاواتی سایت کارگاهی شهرک صنعتی عوارضی اتوبان زنجان ـ تهران، ایجاد نقطه مانور پست گلسار، ساخت پست شورجه و زمینی کردن خروجی مهدوی از پست فوق توزیع آزادگان تا پست زمینی شهرک کارمندان از جمله پروژه‌های اجرا شده در سالجاری است. کاظمی افتتاح ساختمان جدید مدیریت توزیع برق شهرستان خرمدره به مساحت ۱۰۲۴ متر مربع و با اعتبار ۱۲ میلیارد ریال، اجرای فاز نخست ساخت پایه‌های روشنایی دکوراتیو با اعتبار ۷ میلیارد ریال، کابل کشی زیرزمینی باحفر تونل در مرکز شهر زنجان به منظور افزایش قابلیت اطمینان شبکه توزیع برق در فصل زمستان، اصلاح و ارتقای وضع خروجی و منبع تغذیه پست‌های حساس برق در چهارراه سعدی به دروازه رشت که از پروژه‌های ضروری شرکت بود با حفر ۲۰۳ متر تونل با اعتبار ۹۷۷ میلیون ریال را از دیگر پروژه‌های مهم شرکت توزیع نیروی برق اعلام کرد.

مدیر عامل شرکت توزیع نیروی برق استان به اقدامات معاونت بهره‌برداری و نقشه‌های استراتژیک تدوین شده در برنامه چشم انداز سال ۱۴۰۴ اشاره کرد و گفت: یکی از اهداف اصلی چشم انداز بهبود متوسط زمان توزیع نشده و کاهش میانگین خاموشی برق به ازای هر مشترک در سال به ۱۴۰ دقیقه است.

ادامه در صفحه ۳

استاندار زنجان: صنعت برق کارنامه درخشانی در طول انقلاب دارد

استاندار زنجان در آیین افتتاح پروژه‌های شرکت توزیع نیروی برق استان، توسعه صنعت برق کشور را غیر قابل تصور دانست و گفت: اگر بخواهیم یکی از کارنامه‌های درخشان در طول انقلاب اسلامی را به مردم ارائه کنیم، صنعت برق است، چرا که اول انقلاب در حوزه برق شرایط بسیار سختی داشتیم و مردم ساعت‌ها و روزها بدون برق و بخش عظیمی از روستاها هم فاقد برق بودند.

مهندس درویش امیری با بیان این‌که بعد از انقلاب خلاءها در صنعت برق از بین رفته و قطعی برق هم به حداقل و در برخی مناطق به صفر رسیده است افزود: یکی از دستگاه‌هایی که وسیع و گسترده و عملی و با دانش کار کرده و زیر ساخت‌های فراوانی در این بخش فراهم شده وزارت نیرو است.

مقام عالی دولت در استان ظرفیت برق تولیدی در استان را چند برابر نیاز استان دانست و افزود: در حوزه تجهیزات برق الکترونیک در ریل صادرات قرار گرفته‌ایم و مشغول صادرات توانمندی‌های تولیدی استان به اقصی نقاط کشور هستیم و انتظار داریم بخش خصوصی کمک کند دامنه صادرات بیشتر شود تا واحدهای تولید برق با ظرفیت کامل کار کنند.

استاندار زنجان از اقدامات شرکت توزیع نیروی برق و شرکت برق منطقه‌ای و مدیران عامل این شرکت‌ها در طراحی و تکمیل زیر ساخت‌های حوزه صنعت برق استان قدر دانی کرد و گفت: حجم سرمایه‌گذاری و کارهای انجام شده در حوزه برق و الکترونیک در استان از ظرفیت بسیار بالایی برخوردار است و این اقدامات باعث شده استان به عنوان قطب برق شمالغرب کشور مطرح شود.

درویش امیری عملکرد شرکت‌های برق استان را بسیار مطلوب دانست و اظهار داشت: شرکت برق منطقه‌ای و توزیع نیروی برق با همه تلاش‌ها و کارهای مهمی که انجام داده‌اند کمتر به مردم گزارش داده‌اند و تبلیغات کمی در این زمینه صورت گرفته است، در حالی که باید با ارائه گزارش مردم بیشتر در جریان ارزش کار و خدمات این شرکت‌ها قرار گیرند.استاندار زنجان با تأکید بر این‌که در حوزه برق با بهره گیری از دانش و فناوری و کمک دانشگاه‌ها به حدی پیشرفت کرده‌ایم که تجهیزات نسل اول صنعت برق را از رده خارج می‌کنیم بیان کرد: نسل جدید تجهیزات در دستور کار قرار گرفته است که به این ترتیب هم مصرف برق به دقت کنترل و هم تلفات انرژی کاهش می‌یابدو مراجعات حضوری نیز به صفر خواهد رسید.

دستاوردهای مهم دانشگاه علوم پزشکی و خدمات بهداشتی درمانی استان زنجان

رئیس دانشگاه علوم پزشکی و خدمات بهداشتی درمانی استان زنجان مهمترین دستاوردهای این دانشگاه در سه سال گذشته را تشریح کرد وی گفت: با تلاشهای صورت گرفته ایران توانست با ریشه کنی بیماریها و کاهش مرگ و میر در کشور خود را به عنوان یکی از کشورهای مطرح دنیا در حوزه سلامت معرفی کند که افتخارات بزرگی برای ایران اسلامی است.

دکتر علیرضا بیگلری با اشاره به این که در پایان سال ۹۲ ناهماهنگی‌های زیادی در حوزه درمان وجود داشت، به طوری که سهم پرداختی مردم در بیمارستان‌های دولتی به ۵۰ درصد می‌رسید و اغلب مردم از پرداخت‌ها حتی در این بیمارستانها عاجز بودند افزود: دولت تدبیر و امید برای رفاه حال مردم و حرکت در چارچوب سیاست‌های ابلاغی مقام معظم رهبری و اجرای تعهدات خود در قانون اساسی و تامین درمان در کشور، طرح امید آفرین تحول سلامت را در کشور شروع کرد.

وی کاهش پرداختی مردم را یکی از اهداف مهم طرح تحول سلامت اعلام کرد و گفت: در این طرح بیماران دارای دفترچه‌های روستایی ۳ در صد و دفترچه‌های شهری ۶ در صد هزینه‌ها را در بیمارستان‌ها پرداخت می‌کنند.

ادامه در صفحه ۲

برپایی نمایشگاه پیروزی انقلاب در آیینه مطبوعات و کتاب توسط روزنامه اطلاعات در زنجان

صفحه ۲

جشنواره شکوه شکیبایی به صورت بین المللی برگزار می‌شود

صفحه ۲

۴ مجتمع آبرسانی آبفار استان زنجان با ۹۴ میلیارد و ۲۳۹ میلیون ریال به بهره‌برداری رسید

صفحه ۲

استاندار زنجان: صنعت برق کارنامه درخشانی در طول انقلاب دارد

صفحه ۴

روابط عمومی دانشگاه علوم پزشکی زنجان لوح روابط عمومی برتر را کسب کرد

صفحه ۳

بهره‌برداری از ۵ طرح عمرانی در شرکت آب و فاضلاب شهری استان زنجان

صفحه ۳

اجرای ۵۶۰ میلیارد تومان پروژه در شرکت برق منطقه‌ای زنجان

زنجان خبرنگاراطلاعات: «شرکت برق منطقه‌ای زنجان پروژه‌هایی به ارزش ۵۶۰ میلیارد تومان در دو استان زنجان و قزوین در دست اجرا دارد که از ۱۰ تا ۹۰ درصد پیشرفت فیزیکی برخوردارند.»

مهندس بهمن قاضی‌زاده مدیر عامل شرکت برق منطقه‌ای زنجان با بیان مطلب بالا در یک نشست مطبوعاتی با تبریک دهه مبارک فجر و سالروز پیروزی انقلاب اسلامی افزود: از این میزان سرمایه‌گذاری ۲۵۰ میلیاردتومان در استان زنجان و ۳۱۰ میلیارد تومان پروژه در استان قزوین انجام شده که بخشی از پروژه‌ها به اتمام رسیده و بخشی در دست اجراست.

وی با بیان این‌که این شرکت برای اجرای پروژه‌ها و توسعه پست و خطوط انتقال حدود ۴۰۰ میلیارد تومان پروژه از طریق سرمایه‌گذاری خارجی چین به صورت فاینانس در زنجان و قزوین اجرا خواهد کرد افزود: اقدامات اولیه این طرح انجام و مجوزهای فاز اول آن یکسال قبل از شورای اقتصاد اخذ شده است و امیدواریم تا سه سال آینده به این هدف برسیم.

وی با بیان این‌که امسال تاکنون ۳۶ میلیارد تومان پروژه در استانهای زنجان و قزوین به بهره‌برداری رسیده است و برخی هم تا پایان سال جاری به بهره‌برداری خواهد رسید افزود: از این میزان ۱۶ میلیارد تومان پروژه شامل پست گلابر، پست پمپاژ رودخانه قزل‌اوزن و... در استان زنجان و ۴ میلیارد تومان پروژه در استان قزوین به بهره‌برداری رسیده است. مدیر عامل شرکت برق منطقه‌ای جمعیت زیر پوشش این شرکت را ۲ میلیون و ۳۰۰ هزار نفر (۲/۹ در صد جمعیت کشور) اعلام کرد و اظهار داشت: این شرکت ۱۵ مشترک صنایع بزرگ با مصرف بیش از ۷ مگاوات شامل، صنایع مس، صنایع سیمان، فولاد را در دو استان زیر پوشش دارد. وی ضریب بار در شرکت برق منطقه‌ای زنجان را ۷۰ در صد اعلام کرد و افزود: ۷۰ در صد ظرفیت‌ها برای تأمین انرژی مشترکان دو استان مورد استفاده قرار می‌گیرد. وی تلفات انرژی در استان را تا پایان سال ۹۴، حدود ۲/۱۴ در صد و در سالجاری ۲/۹ درصد اعلام کرد و افزود: عمده انرژی تولیدی نیروگاه‌ها در بخش اقتصادی و تولیدی مصرف می‌شود، بنابراین شبکه‌ها تلفات کمتری دارند.

قاضی‌زاده توسعه صنعت برق در استان را از برنامه‌های مهم این شرکت اعلام کرد و افزود: با توجه به چالش‌هایی که در تأمین منابع مالی داریم، از روشهای فاینانس و منابع داخلی حداکثر استفاده را می‌کنیم تا پروژه‌ها را فعال نگه داریم و به بهره‌برداری برسانیم تا پاسخگوی نیازهای آینده توسعه صنعتی در استان زنجان و قزوین باشیم.

مدیرعامل شرکت برق منطقه‌ای زنجان ساخت نیروگاه‌های زنجان یک و زنجان دو و توسعه بخش بخار و سیکل ترکیبی نیروگاه زنجان سه را از برنامه‌های مهم این شرکت در حوزه تولید برشمرد و افزود: ساخت نیروگاه زنجان چهار هم از اولویت‌های شرکت است و حدود یکسال است که پروژه فعال شده است و امیدواریم با تأمین سرمایه گذار خارجی عملیات اجرایی آن اوایل سال آینده آغاز شود.

ادامه در صفحه ۳

دهه فجر

دهه فجر بر فجر آفرینان مبارک باد

سرپرستی روزنامه اطلاعات در زنجان

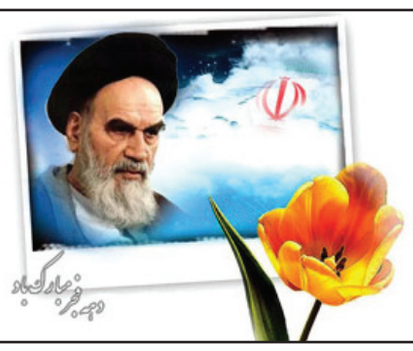

دستاوردهای مهم دانشگاه علوم پزشکی و خدمات بهداشتی درمانی استان زنجان

ادامه از صفحه اول

دکتر بیگلری از باز سازی و ساخت ۴۸۰ خانه بهداشت از آغاز طرح تحول سلامت در استان خبر داد و افزود:با توجه به این که بیشتر بیمارستان‌ها فرسوده بودند به ویژه بیمارستان خدابنده و بسیاری از فضاهای آموزشی درمانی نیاز به باز سازی داشتند، نو سازی شده‌اند.

رئیس دانشگاه علوم پزشکی رایگان کردن

زایمان در بیمارستان‌ها، حضور پزشک مقیم در همه بیمارستان‌ها و حضور پزشکان ماندگار در مناطق محروم، کمک به تامین دارو و تجهیزات بیمارستان‌ها را از دستاوردهای طرح تحول سلامت در استان برشمرد.

این مقام مسئول با بیان این که در سه سال گذشته همه جمعیت روستایی کاملا زیر پوشش بهداشتی قرار گرفته است افزود: در شهرها هم در قدم اول ۱۷۰ هزار نفر از جمعیت حاشیه شهرها و در سال ۹۴ کل جمعیت شهری و روستایی استان زیر پوشش مراقبت‌های اولیه بهداشتی قرار گرفتند.

وی با اشاره به این که قدم‌های اولیه ایجاد سامانه یکپارچه بهداشتی در استان برداشته شده است افزود: دانشگاه علوم پزشکی زنجان به عنوان یکی از ۶ دانشگاه پیشرو کشور در این زمینه بوده و مورد تشویق وزارت بهداشت قرار گرفته است.

راه‌اندازی اورژانس هوایی

دکتر بیگلری از راه اندازی اورژانس هوایی در استان خبر داد و گفت: افتتاح تجهیزات ام آر آی بیمارستان آیت‌الله‌موسوی زنجان، اتمام توسعه اورژانس‌های خرمدره و خدابنده از دیگر برنامه‌های مهم دانشگاه علوم پزشکی بود که امسال تحقق پیدا کرد.

رئیس دانشگاه علوم پزشکی بیان کرد: تعداد تخت‌های مراقبت ویژه تا سال ۹۴ در بیمارستانهای استان ۴۲ تخت بود و با توجه به هزینه یک میلیارد تومانی تامین هر تخت ویژه از افزایش تعداد آن عاجز بودیم، ولی با کارهای جهادی و انقلابی که پارسال در این زمینه صورت گرفت، تعداد تخت‌های مراقبت ویژه در بیمارستان‌های استان به ۸۴ تخت افزایش یافت.

این مقام مسئول از بازسازی و نوسازی همه مراکز بهداشتی و درمانی با قدمت بیش از ۲۵ سال خبر داد و افزود: براساس تفاهمنامه‌ای که بین دانشگاه، وزارت بهداشت و استانداری منعقد شده، برای نوسازی مراکز بالای ۲۵ سال قدمت ۸۰۰ میلیارد ریال اعتبار در اختیار حوزه سلامت استان قرار می گیرد.

دکتر بیگلری از راه اندازی رشته‌های رادیولوژی در استان خبر داد و گفت: ام آر آی، سی تی اسکن و ماموگرافی که برای پیشگیری از سرطان سینه بانوان ضروری بود، در بیمارستان ولیعصر راه اندازی شده است. وی خرید ۳۳ دستگاه آمبولانس مجهز و افزایش آمبولانس‌های استان به ۹۶ دستگاه و ایجاد ۱۱ پایگاه فوریت‌های پزشکی را از دیگر دستاوردهای دانشگاه برشمرد و افزود: مجوز دستیاری طب اورژانس هم برای اولین بار توسط دانشگاه اخذ و راه اندازی شد و از آذر ماه ۹ نفر در این رشته شروع به تحصیل کرده‌اند.

راه‌اندازی مرکز تولید حیوانات آزمایشگاهی

دکتر بیگلری از راه اندازی مرکز تولید حیوانات آزمایشگاهی در استان خبر داد و گفت: با توجه به این که در تحصیلات تکمیلی یکی از دانشگاه‌های بسیار موفق و پیشرو هستیم، امکان تولید حیوانات آزمایشگاهی در استان فراهم شده و برای تکمیل آزمایشگاه تحقیقاتی اعتبار خوبی اختصاص یافته است و امیدواریم در این زمینه پیشرفت‌های خوبی در آینده داشته باشیم.

وی ارتقای دانشگاه علوم پزشکی زنجان به محور قطب ۶ کشور و محل دبیر خانه یکی از قطب‌های دهگانه کشور را از دستاوردهای مهم این دانشگاه بیان کرد و افزود: توسعه و راه اندازی رشته‌های جدید در کشور به علوم پزشکی زنجان محول شده و افتخار داریم در کنار توسعه علوم نوین پزشکی کمک بزرگی برای کشور هستیم و سعی می‌کنیم رشته‌های جدید بنا به فراخور زمان که برای کشور نیاز است، با مدیریت این دانشگاه محقق شود.

وی گفت: خرید دستگاه ام آر آی برای بیمارستان ابهر، تامین سی تی اسکن بیمارستان خرمدره که از نیازهای اصلی این شهرستان بود و با راه اندازی آن، از اعزام بیماران به مرکز استان جلوگیری خواهد شد، از دیگر اقدامات مهم دانشگاه است.

رئیس دانشگاه علوم پزشکی با اعلام این که برای نخستین بار در کشور توسط بنیاد خیریه مرکز ژنتیک در استان زنجان راه اندازی خواهد شد، افزود: موافقت اولیه این مرکز توسط وزارت بهداشت صادر شده و امیدواریم به عنوان یکی از مراکز مهم ژنتیک در کشور وظیفه شایسته‌ای انجام دهیم. طلب ۲۰۰ میلیارد تومانی

دانشگاه از بیمه‌ها

دکتر بیگلری میزان بدهی شرکت‌های بیمه را به دانشگاه علوم پزشکی بیش از ۲۰۰ میلیارد تومان اعلام کرد و افزود: حوزه سلامت تا کنون با نجابت کار کرده، ولی به علت بد قولی بیمه‌ها تحت فشار بدهکاران است.

وی ادامه داد: بیمه‌های تامین اجتماعی پول را از مردم می گیرند، ولی به بیمارستان‌ها پرداخت نمی کنند.

در ادامه دکتر محمدرضا صائینی معاون بهداشت دانشگاه و رئیس مرکز بهداشت استان زنجان با اشاره به برنامه پویش ملی سرطان، اعلام کرد: با توجه به نگرانی‌های موجود در زمینه بیماری سرطان در دنیا، برای پیشگیری از بیماری سرطان و افزایش اطلاعات مردم در باره این بیماری، رسانه‌ها باید فعالیت‌های ویژه‌ای داشته باشند.

وی افزود: بیش از ۴۰درصد موارد سرطان‌ها در مراحل اولیه درمان قطعی می‌شوند و باید با هوشیاری و امید و شناخت علائم بیماری درصدد مبارزه با آن باشیم.

معاون بهداشت دانشگاه علوم پزشکی زنجان بیماری‌های غیرواگیر را اصلی‌ترین علت مرگ و میر دانست ویادآور شد: افزایش امید به زندگی، نداشتن تحرک کافی، افزایش وزن و تغذیه نادرست از جمله عوامل ابتلا به بیماری‌های غیرواگیر است.

وی امید به زندگی در زنان را ۸۰/۵ و در مردان ۷۹ سال اعلام کرد وگفت: بیماری دیابت، قلبی و عروقی و بیماری تنفسی مزمن در کنار بیماری سرطان از اصلی‌ترین عومل مرگ و میر در عصر حاضر است.

دکتر صائینی مصرف سیگار را از جمله عوامل ابتلا به سرطان برشمرد و افزود: افراد سیگاری سالانه ۱۰ هزار میلیارد تومان برای مرگ زودرس خود هزینه می‌کنند و ۵۰ تا ۶۰ درصد بیماری سرطان به طور مستقیم و غیر مستقیم با سیگار ارتباط دارد و فرهنگ‌سازی و ایجاد کمپین می‌تواند یکی از راهکارهای مقابله با مصرف دخانیات باشد.

معاون بهداشت دانشگاه علوم پزشکی زنجان گفت: استان زنجان در زمینه بیماری سرطان در مقایسه با استان‌های دیگر رتبه‌های ۱۵ و ۲۳ را دارد و فقط در یک نوع سرطان یعنی سرطان معده، بین ۱۰ استان نخست کشور است که استان‌های شمالی و شمال‌غرب هم وضع مشابهی دارند که یکی از دلایل آن را می‌توان مصرف زیاد نمک و غذا و چای داغ اعلام کرد.

به گفته وی شایعترین سرطان‌ها در استان زنجان، در مردان سرطان معده، پوست، روده بزرگ و پروستات و در زنان سرطان سینه، معده، پوست و روده بزرگ است.

۴ مجتمع آبرسانی آبفار استان زنجان با ۹۴ میلیارد و ۲۳۹ میلیون ریال به بهره‌برداری رسید

در دومین روز از ایام دهه فجر با حضور استاندار، فرماندار، مدیرعامل شرکت آبفار و مسئولان استانی و شهرستانی، ۴ مجتمع آبرسانی شرکت آب و فاضلاب روستایی استان زنجان با ۶ هزار و ۴۲۳ نفر در قالب ۱۶ روستا به صورت همزمان افتتاح شد.

محمد حسین مهان فر مدیرعامل شرکت آبفار استان با اعلام این خبر گفت: با افتتاح مجتمع آبرسانی‌های «زرند» شهرستان خدابنده با ۱۰ روستا، مجتمع آبرسانی «اربط و بزوشا» شهرستان زنجان با ۲ روستا، مجتمع آبرسانی «شیخلر – ساغرچی» شهرستان ماهنشان با ۲ روستا و مجتمع قره پشتلو با روستای مشکین شهرستان زنجان اهالی ۱۶ روستای شامل این مجتمع‌هااز آب شرب سالم بهره‌مند شدند.

به گزارش روابط عمومی شرکت آب و فاضلاب روستایی استان زنجان، این مقام مسئول اظهار داشت: ساخت ۱۴ باب مخزن آب،۵۵ کیلومتر خط انتقال، ۴۳کیلومتر احداث شبکه توزیع، حفر و تجهیز۶ حلقه چاه عمیق و دستی، ۵ دهنه چشمه، ساخت ۱۰ ایستگاه پمپاژو... از فعالیت‌های انجام گرفته در پروژه‌های آبرسانی این مجتمع‌ها بوده است.

وی از دیگر اقدامات انجام گرفته پروژه‌های آبرسانی را ایجاد ساختمان جانبی، موتورخانه، فنس کشی، محوطه‌سازی، اتاق فرمان و... برشمرد.

در ادامه مراسم درویش امیری استاندار زنجان با اشاره به این که روستاییان برای تولید و ارتقای کشور فعالیت می کنند خاطر نشان ساخت: اگر حمایت‌های مادی و معنوی و درک صحیح و عمیق شما مردم از کشور و انقلاب نبود، این کشور این چنین با اقتدار تمام نمی‌توانست در مقابل جهانیان ایستادگی کند.

با همکاری اداره فرهنگ و ارشاد اسلامی

نمایشگاه پیروزی انقلاب در آیینه مطبوعات و کتاب توسط روزنامه اطلاعات در زنجان برپا شد

زنجان خبرنگار اطلاعات: همزمان با ایام الله دهه مبارک فجر و گرامیداشت سالروز پیروزی انقلاب اسلامی آیین افتتاح نمایشگاه کتاب و نمایشگاه پیروزی انقلاب اسلامی در آیینه مطبوعات با حضور دکتر بیات فرماندار زنجان و مدیر کل فرهنگ و ارشاد اسلامی استان و جمعی از مسئولان و هنرمندان در محل فرهنگسرای امام خمینی(ره) برگزار شد.

این نمایشگاه به همت سرپرستی روزنامه اطلاعات در زنجان و با همکاری اداره فرهنگ و ارشاد اسلامی شهرستان زنجان از ۱۲ تا ۲۲ بهمن برپا شده است.

مدیر کل فرهنگ و ارشاد اسلامی در آیین افتتاح نمایشگاه با تبریک سالروز پیروزی انقلاب اسلامی، برگزاری جشنواره موسیقی آوای امید به صورت تک نوازی و گروه نوازی، برپایی نمایشگاه کتاب و نمایشگاه آثار هنری، شبهای شعر، مسابقات فرهنگی و هنری در همه شهرستانهای استان را از برنامه‌های این اداره کل در ایام دهه فجر اعلام کرد.

مقدم از اکران ۱۶ فیلم سینمایی جشنواره فجر در سینما بهمن زنجان به مدت ۸ روز خبر داد و گفت: برپایی نمایشگاه کتاب و نمایشگاه مطبوعات روز شمار انقلاب که برای نخستین بار در زنجان برگزار می‌شود، از دیگر برنامه‌های مهم این اداره کل در دهه مبارک فجر است.

وی به ساخت سالن تخصصی تئاتر در زنجان اشاره کرد و گفت: این پروژه متاسفانه به علت مشکلات فنی و اعتباری تا کنون پیشرفت خوبی نداشته است، چون در نقشه‌هایی که قبلا برای پروژه در نظر گرفته بودند برخی از آیتم‌های مهم پروژه پیش بینی نشده و به صورت یک بعدی پیش رفته است.

مقدم با بیان این که امکاناتی که برای پروژه در نظر گرفته شده بود مشکلات فنی خاص خودش را داشت افزود: از طریق دفتر طرح‌های عمرانی پیگیری کردیم و شرکتی از طرف وزارت ارشاد پروژه را بصورت تخصصی بررسی کرد و نقشه‌های آن هم آماده شده است.

وی با اشاره به اینکه اعتبارات دو سال گذشته این پروژه صرف ستون بندی و اسکلت بندی ورودی سالن شده و بخشی هم برای طلب پیمانکاران و نقشه‌های پروژه پرداخت شده است افزود: امسال فقط مشکل اعتبارات داریم و با توجه به اینکه سالن تئاتر یک سالن تخصصی است. بنابراین به اعتبارات بیشتری نیاز داریم چون با اعتبارات فعلی استان نمی‌توان پروژه را به اتمام رساند. مدیر کل فرهنگ و ارشاد اسلامی پیشرفت فیزیکی پروژه را ۳۰ در صد اعلام کرد و گفت: این پروژه جزو پروژه‌های اقتصاد مقاومتی است که بزودی فراخوان آن داده خواهد شد تا از طریق سرمایه گذاری بخش خصوصی و مشوق‌هایی که برای آن در نظر گرفته‌ایم، به بهره برداری برسد.این مقام مسئول هزینه صرف شده برای این پروژه را تاکنون یک میلیاردو ۸۰۰ میلیون تومان اعلام کرد و افزود: برای اتمام پروژه و تجهیز کامل آن به ۵ میلیارد تومان اعتبار نیاز داریم.

افتتاح ۵۶۹ پروژه شرکت توزیع نیروی برق استان زنجان در ایام دهه فجر

ادامه از صفحه اول

کاظمی کاهش تلفات شـــبکه توزیع برق به کمتر از ۸/۵ درصد و تک رقمی شدن آن برای اولین بار در صنعت برق کشور و اجرای سیستم ami و شروع هوشمند سازی شبکه با نصب ۴۰۰ هزار کنتور هوشمند در سالجاری را از اقدامات شـــرکت در اجرای مصوبات ستاد فرماندهی اقتصاد مقاومتی برشمرد.

وی نصب ۵۰ هزار دســـتگاه کنتورهای هوشمند فهام و ۷ هزار دســـتگاه کنتور حجمی مکمل آن و نصب ابزارهای اندازه گیری مناسب در منابع آبهای سطحی بر روی یک هزار دستگاه در استان را از دیگر مصوبات ستاد فرماندهی اقتصاد مقاومتی اجرا شـــده در شرکت توزیع نیروی برق استان اعلام کرد.

وی از اختراع دســـتگاه لود مجازی پرتابل (فانتوم لود) در شرکت توزیع نیروی برق استان زنجان خبر داد و گفت: اســـتفاده در همه کنتورهای ثانویه مستقیم و غیرمستقیمْ قابلیت اســـتفاده به صورت تک فاز و سه فاز قابلیت تســـت کنتور راکتیو به صورت استاتیکی ۶، پیش‌فاز ۷ و پس فاز از مزایای این دستگاه است.

به گفته کاظمی این دستگاه دارای رله حرارتی برای محافظت در مقابل حرارت بیش از ۶۵ درجه سانتیگراد و افزایش طول عمر دستگاه استفاده از مدار فرمان قدرت برای وارد یا خارج کردن عناصر راکتیو و هزینه بســـیار کم نســـبت به نمونه‌های مشابه خارجی، از دیگر مزایای این دســـتگاه است.مهندس کاظمی از طراحی و ساخت سلول خورشـــیدی با آلگوریتم حرکت آفتابگردان در این شـــرکت خبر داد و گفت: طراحی و ساخت سیستم دینامیک ایجاد تعادل بار در شبکه با جابجایی بار اکتیو روشنایی ـ طراحی و ساخت قفل فیوز کات اوت ـ طراحی و ساخت ریپیتر فوز کات اوت ـ طراحی و ساخت دستگاه آنتی‌تمپرینگ کنتور ـ طراحی و ساخت سیستم تغذیه روشنایی از طریق میدان خطوط ۲۰ کیلو ولت ـ از دیگر پروژه‌های تحقیقاتی این شرکت است.

وی از کاهش ۶۵ درصدی سرقت از تأسیسات توزیع برق استان زنجان با ساخت و راه‌اندازی نرم افزار تجزیه تحلیل سرقت این شرکت خبر داد و گفت: این نرم افزار قابلیت تجزیه تحلیل نقاط پر خطر بر روی نقشه استان قابلیت نمایش پراکندگی سرقت‌های رخ داده در گستره اســـتان و قابلیت رصد ســـرقت‌های تأسیسات در حد دهستان‌های استان را دارد.

وی با بیان این‌که شرکت توزیع برای استاندارد سازی فعالیت‌ها اقدام به پیاده سازی سیستم مدیریت یکپارچه کرد و در فروردین امســـال موفق به اخذ گواهینامه‌های مربوطه شد افزود: ایجاد سایت داخلی ایزو و ساماندهی همه مســـتندات به صورت الکترونیکی و پیاده سازی گسترده طرح آراســـتگی و هفت سین اداری بر اساس اســـتانداردهای بین‌المللی از فعالیت‌های تکمیلی این طرح است. این مقام مسئول با اشاره به این‌که در زمینه پیک سایی و عبور از بحران پیک بار تابستان و مدیریت مصرف بهینه انرژی برق از سوی توانیر برای سال ۱۳۹۵ میزان ۴۷/۱۸ مگاوات ســـهمیه و کاهش مصرف انرژی برق هدف گذاری شده بود افزود: این شرکت موفق شد در اقدامی بی ســـابقه به هدف تعیین شده دست یابد و ۱۰۳/۷۸ مگاوات با ۲۲۰ درصد افزایش در تحقق اهداف پیک بار اســـتان را کاهش و از بحران فصل گرم تابستان عبور کند.

کاظمی ثبت اختراع ســـامانه تعمیـــر و تعویض تجهیزات پست برق فشار متوسط بدون اعمال خاموشی را از اقدامات مهم این شرکت اعلام کرد و گفت: با تلاش همکاران نخبه این شـــرکت برای اولین بار در کشـــور ســـامانه تعمیر و تعویض تجهیزات پست ۲۰ کیلو ولت زمینی بدون اعمال خاموشی طراحی و ساخته شد.

وی افزود: با ساخت این ابزار، به میزان قابل توجهی انرژی توزیع شده و خاموشی برق کاهش یافته و در بخش هزینه‌های تولید انتقال و نگهداری شبکه‌های برق هم به مقدار زیادی صرفه جویی می‌شود.

وی ادامه داد: با اجـــرای این طرح، امکان تعمیرات یا تعویض تجهیزات معیوب ۲۰ کیلو ولت پست زمینی در محدوده سراسر شـــهر در هر شرایط مکانی و زمانی مقدور بوده و این بســـتر، موجب تسریع در رسیدن به اهداف اقتصاد مقاومتی و افق چشم اندازها ۱۴۰۴ کشور در حوزه اصلاح الگوی مصرف برق و کاهش مدت زمان خاموشی به ازای هر مشترک خواهد شد.

فناوری خط گرم

در چارچوب تمامی امور عملیاتی و اجرایی استان به فناوری سرویس گرم پست‌های زمینی، برنامه‌ریزی‌های لازم برای آموزش پرسنل در کارگاه‌های آموزشی مقدماتی و تکمیلی خط گرم (ســـرویس پســـت‌ها بدون اعمال خاموشی) و دوره آموزشی کامل و سرکابل بندی حرارتی و سرد ویژه اکیپ‌های عملیاتی انجام شد وخوشبختانه اکیپ‌های خط گرم از ابتدای امسال در همه امور تجهیز و با مدیریت و کنترل ستادی، بدون خاموشی برق به کار سرویس و تعمیرات پست‌های زمینی برق استان اقدام می‌کنند تا ضمن کاهش میزان انرژی توزیع نشده موجب افزایش رضایتمندی مردم شود.

کاظمی بـــا بیان این‌که برای کنترل و مدیریت بهتر سرویس و تعمیرات خطوط و پست‌های زمینی برق در امورهای شش‌گانه استان، سه نسخه نرم‌افزار اندرویدی pm خریـــداری و ضمن اجرای موفقیت‌آمیز پایلوت در مدیریت توزیع برق شهرستان و امور برق غرب شهرستان زنجان تا پایان سال در همه امور اجرا خواهد شد افزود: از مزیت‌های این نرم افزار برنامه محور کردن فعالیت‌های سرویس و تعمیرات پیشگیرانه بوده، به نحوی که انجا م سرویس فقط پس از تکمیل چک لیست و فرآیند بازدید توسط ناظران امور در هر حوزه انجام می‌شود.

وی از راه‌اندازی فنـــاوری رادار اینجینیرز در این شرکت خبر داد و گفت: امســـال تمامی امور اجرایی به فناوری دوربین ترموویژن تجهیز شده است تا با استفاده از این تکنولوژی نوین که قابلیت عکسبرداری حرارتی را داراست، تعمیرات پیشگیرانه توسط اکیپ‌های عملیاتی قبل از بروز خرابی و آســـیب به تجهیزات و شبکه‌های توزیع برق با اســـتفاده از تشخیص اتصالات در معرض عیب انجام شود.

اجرای ۵۶۰ میلیارد تومان پروژه در شرکت برق منطقه‌ای زنجان

ادامه از صفحه اول

توسعه انرژی‌های نو

مهندس قاضـــی زاده توســـعه انرژیهای بادی و خورشیدی را از دیگر اولویت‌های شرکت برق منطقه‌ای اعلام کرد و افزود: اولین توربین‌های ۲/۵ مگابایتی انرژی بادی در طارم ســـفلی استان قزوین نصب شده است و انرژی تولید آن توســـط شرکت خریداری و وارد شبکه می‌شود.

او نصب و راه‌اندازی سلول‌های خورشیدی با تولید ۱۰۰ کیلو وات برق در ساختمان دیسپاچینگ شرکت را یاد آور شـــد و گفت: مجوز ســـاخت نیروگاه بادی با تولید ۲۰۰۰ مگاوات انرژی بادی هم از ســـوی شرکت صادر شده است.

این مقام مسئول از ساخت و راه اندازی مرکز تست توربین‌های بادی و مزرعه توربین در شهرستان ابهر خبر داد و افزود: این مرکز توسط پژوهشگاه وزارت نیرو و با همکاری شرکت مپنا ایجاد شده است و همه توربین‌های تولیدی در کشور در این مرکز آزمایش و برای آنها مجوز صادر خواهد شد تا به تولید انبوه برسند.

مدیر عامل شرکت برق منطقه‌ای با تاکید بر این‌که اقتصاد مقاومتی در ســـرلوحه کاری شـــرکت قرار دارد افزود: در این زمینه پروژه‌هایی در شرکت اجرا شده که بر اســـاس ارزیابی از بین ۱۳ دستگاه اجرایی در ۹ ماهه اول سال با ۸۹/۷۵ در صد امتیاز دستگاه برتر انتخاب شدیم.

قاضی زاده ســـاخت نیروگاه‌های تولید پراکنده را از دیگر برنامه‌های مهم شـــرکت برق اعلام کرد و افزود: امسال ســـاخت و تولید ۲۰ مگاوات با سرمایه گذاری بخش خصوصی در دو اســـتان زنجـــان و قزوین جزو برنامه‌های شرکت بود که تا پایان سال به شبکه متصل خواهد شد.

وی کسب رتبه اول جشنواره شهید رجایی از بین ۵۱ دستگاه اجرایی و کسب رتبه سوم را در برنامه‌های فرهنگی وزارت نیرو از دســـتاوردهای دیگر شـــرکت برشمرد.

او نیروی انســـانی خـــلاق و ایثارگـــر را یکی از سرمایه‌های بزرگ شـــرکت برق منطقه‌ای دانست و گفت: حدود ۴۳ در صد نیروی انســـانی شـــرکت را ایثارگران تشکیل داده‌اند و بقیه نیروها از فرهنگ و ایثار بهره فراوان برده‌اند.

روابط عمومی دانشگاه علوم پزشکی زنجان لوح روابط عمومی برتر را کسب کرد

روابط عمومی دانشگاه علوم پزشکی زنجان لوح روابط عمومی برتر را از دوازدهمین دوره سمپوزیوم بین‌المللی روابط عمومی و سیزدهمین دوره جشنواره برترین‌های روابط عمومی ایران کسب کرد.

دوازدهمین دوره سمپوزیوم بین‌المللی روابط عمومی و سیزدهمین دوره جشنواره برترین‌های روابط عمومی ایران با شعار «روابط عمومی و تغییر برای پیشـــرفت «با هدف کمک به جنبش نرم‌افزاری و تولید علم در روابط عمومی، نمایش دستاوردها و توانمندی‌های روابط عمومی، توانمندسازی دست‌اندرکاران روابط عمومی و ارتقای سطح بینش، دانش و مهارت‌های آنان، اعتبار بخشی به فعالیت‌های ارزنده روابط عمومی‌ها، کمک به اعتلای روابط عمومی در کشور، بسط همکاری‌های بین‌المللی در حوزه روابط عمومی و نقش‌آفرینی روابط عمومی ایران در سطح بین‌المللی ۲۶ آبان در مرکز همایش‌های کتابخانه ملی با حضور جمعی از اساتید دانشگاه و صاحبنظران حوزه روابط عمومی و ارتباطات برگزار شد.

بهره‌برداری از ۵ طرح عمرانی در شرکت آب و فاضلاب شهری استان زنجان

۵ طرح عمرانی همزمان با گرامیداشت یوم الله دهه فجر در شرکت آب و فاضلاب شهری استان زنجان به بهره‌برداری خواهد رسید. مهندس علیرضا جزء قاســـمی مدیر عامل شـــرکت آب و فاضلاب شهری استان زنجان با اعلام خبر فوق افزود: برای بهره‌برداری این طرح‌ها ۶۷ میلیارد و ۵۰۰ میلیون ریال از محل اعتبارات اســـتانی هزینه شـــده است. وی همچنین گفت: مخزن ذخیره آب ۳ غربی شهر زنجان با ظرفیت ۱۵ هزار متر مکعب با صـــرف ۲۳ میلیون ریال اعتبار با هدف ذخیره و تأمین آب شرب زون ۳ شهر زنجان به بهر برداری خواهد رسید. مدیرعامل شرکت آب و فاضلاب شـــهری استان در ادامه به بهره برداری آزمایشگاه مرکزی اشاره کرد و تصریح نمود: ۱۷ میلیارد ریال از محل اعتبارات استانی برای افتتاح این آزمایشـــگاه هزینه شده است. جزء قاسمی هدف از راه اندازی این آزمایشگاه را ایجاد مرکزی مجهز مطابق با استاندارد روز برای انجام آزمایشات مربوط به کنترل کیفیت آب و فاضلاب اعلام کرد. وی به افتتاح طرح‌های دیگر هم اشاره کرد و گفت: طرح تله متری ۱۸ حلقه چاههای شرقی، ســـامانه گندزدایی زرنان شهر زنجان و تجهیز ایستگاه پمپاژ سه شرقی به ترتیب با ۶ میلیارد، ۲ میلیارد و ۵۰۰ میلیون ریال و ۱۹ میلیارد ریال از محل اعتبارات اســـتانی افتتاح و به بهره برداری خواهد رســـید. مدیرعامل شرکت آب و فاضلاب شهری اســـتان هدف از اجرای پروژه تجهیز ایســـتگاه پمپاژ ۳ شرقی شهر زنجان را پمپاژ آب مورد نیاز مخزن ذخیره ۴ شرقی شهر زنجان و تأمین زون ۴ شهر دانست.

در خشش صنعت برق زنجان در دهمین دوره مسابقات بدمینتون بانوان وزارت نیرو

دهمین دوره مسابقات سراســـری بدمینتون بانوان وزارت نیرو به میزبانی استان خوزستان برگزار شد. رویا قزلباش رئیس انجمن بدمینتون وزارت نیرو در این باره گفت: در این دوره از مسابقات که به صورت دوره‌ای در پنج دور بین شش تیم و به صورت مسابقات تیمی، مسابقات انفرادی آزاد و مســـابقات دوبل (دو نفره) آزاد برگزار شد، در بخش تیمی با انجام ۳۷ بازی به ترتیب تیم شـــرکت برق منطقه‌ای خوزستان مقام اول، تیم شرکت توسعه منابع آب و نیروی ایران مقام دوم، تیم صنعت آب و برق استان زنجان مقام سوم، تیم صنعت آب و برق استان یزد مقام چهارم، تیم آبفای روســـتایی کرمان مقام پنجم و تیم برق منطقه‌ای مازندران مقام ششـــم را کســـب کردند. به گزارش دفتر روابط عمومی شرکت توزیع نیروی برق اســـتان زنجان، وی افزود: در بخش انفرادی آزاد نیز نتایج ذیل بدســـت آمد: مقام اول: عظما موسوی (آب منطقه‌ای زنجان)، مقام دوم: عاطفه جلالی (برق منطقه‌ای خوزستان) و مقام سوم: میترا ریاحی (برق منطقه‌ای خوزستان). همچنین در مسابقات بدمینتون دوبل آزاد شـــیوا اکبری و کبری گنج خانی (توسعه منابع آب و نیروی ایران) مقام نخســـت، لیلی برزگر و فاطمه فتاحی (صنعت آب و برق یزد) مقام دوم و لیلا بیگدلی و سمیه مرسلی (برق منطقه‌ای زنجان) مقام سوم را به دست آوردند. قزلباش خاطرنشـــان کرد: با نظر کمیته انضباطی مسابقات تیم آب و فاضلاب روستایی استان کرمان به دلیل اخلاق ورزشکاری و تلاش برای حضور مستمر و مفید در مســـابقات جام اخلاق کسب و از سوی حسین زاده دبیر شـــورای مرکزی ورزش وزارت نیرو مورد تقدیر قرار گرفتند.

قدردانی امام جمعه و مسئولان شهرستان ایجرود از توزیع برق

حجت‌الاسلام مقدمی امام جمعه، اسماعیل بیات فرماندار و داود بهرامی مدیر آموزش وپرورش شهرستان ایجرود مشترکا با ارسال لوح از مهندس جواد حســـنی مدیر توزیع برق شهرستان به خاطر تلاش وهمت مضاعف در بهبود و کیفیت بخشی به فرآیند تعلیم وتربیت در سال اقتصاد مقاومتی، اقدام وعمل قدردانی کردند.

مهمترین راهکارها و اقدامات کوتاه مدت و میان مدت در حوزه بهره برداری

۱ـ افزایش قابلیت اطمینان شبکه با انجام اقداماتی از قبیل: کنترل کیفی تجهیزات شبکه و هماهنگی حفاظتی، اصلاح و بهینه سازی شبکه‌های توزیع برق، نگهداری و تعمیرات پیشگیرانه و تقویت فعالیت‌های نظارت بر بهره‌برداری.

۲ـ کاهش انرژی توزیع نشده بی‌برنامه از طریق بهره‌مندی از تجهیزات نوین و هوشمندسازی شبکه‌های توزیع برق، افزایش نقاط مانوری، توسعه اتوماسیون شبکه، توسعه متناسب مراکز حوادث در مناطق عملیاتی و متمرکز نمودن راهبری و مدیریت شبکه‌های توزیع برق سراسر استان زنجان.

۳ـ کاهش انرژی توزیع نشده با برنامه با انجام عملیاتی از جمله برنامه‌ریزی و کنترل خاموشی‌های با برنامه، توسعه بهره‌گیری از فناوری سرویس و تعمیرات خطوط و پست‌های زمینی بصورت خط گرم(بدون اعمال خاموشی) و گسترش نقاط مانوری قطع و وصل در سطح ۱۴ هزار کیلومتر شبکه توزیع برق استان.

اتوماسیون شبکه‌های توزیع برق استان

افزایش تعداد ۱۵۸ دستگاه سکسیونرهای هوایی کنترل از راه دور در نقاط دور دست و تجهیز ۱۲ دستگاه کلید قطع و وصل از راه دور در پست‌های زمینی توزیع برق مرکز شهر که نقاط استراتژیک و حساس زنجان را شامل شد، تمامی فعالیت‌های مدیریتی و کنترل بار و انجام قطع و وصل شبکه در مرکز دیسپاچینگ انجام می‌شود. وی افزود: به منظور بهبود ارتباط مخابراتی مرکز دیسپاچینگ شرکت با مناطق ده گانه استان و تسهیل مکالمه بی‌سیمی مناطق یادشده با اکیپ‌های عملیاتی در بخش گسترش ارتباطات رادیویی هوشمند هماهنگی و اقدامات خوبی با نصب دکل مخابراتی در مناطق شهرستان‌های زنجان، ماهنشان و خدابنده صورت پذیرفت که در این خصوص خوشبختانه با بهبود وضعیت دکل‌های مخابراتی موجود و افزوده شدن دکل‌های جدید، ضمن تسهیل در ارتباطات بی‌سیمی بستر سازی لازم در حوزه هوشمندسازی و اتوماسیون شبکه انجام شده است.

عقد قرارداد سیستم اسکادا

به منظور مانیتورینگ وضعیت فیدرهای ۲۰ کیلوولت استان؛ با استقرار سیستم اسکادا ضمن کنترل و مانیتورینگ فیدرهای ۲۰ کیوولت، وضعیت کلیدها و رله‌های حافظتی، امکان ارتقاء رصد پذیری و صحت سنجی اطلاعات ارسالی اپراتور پست‌های فوق توزیع و امورهای اجرایی و نیز اطلاع از نحوه اقدام امورهای عملیاتی در تعدیل بار و مانورفیدرها فراهم خواهد شد. گفتنی است این شرکت در اجرای این پروژه جزو شرکت‌های پیشرو در کشور محسوب می‌شود.

پدافند غیرعامل

برگزاری مانور مدیریت بحران و پدافند غیرعامل با رویکرد اصلاح و سرویس خطوط فشار متوسط جهت تامین برق پایدار در سال ۹۵

ردیف	گزارش نه ماهه اول سال ۹۵	
	تعداد مانور برگزار شده	طول شبکه اصلاح شده (کیلومتر)
۱	۱۳	۱۱۸

شناسایی مشترکین حیاتی، حساس، مهم و ضروری و انجام مانور مولدهای اضطراری در سطح استان

ردیف	مراکز دارای سطح بندی			
	مراکز حیاتی	مراکز حساس	مراکز مهم	مراکز ضروری
۱	۱	۴۲	۴۲	۴۰

ردیف	تعداد مانور تست مولد درسال ۹۵	
	طبقه بندی مراکز	تعداد مانور تست مولد
۱	حیاتی	۱
۲	حساس	۲۴
۳	مهم	۳۷
۴	ضروری	۱۳

انقلابی‌ترین طرح وزارت نیرو «فهام»

طرح ملی فراسامانه هوشمند اندازه گیری و مدیریت انرژی(فهام) بخش نخست هوشمندسازی شبکه برق کشور محسوب می‌شود که در آن از فناوری اطلاعات و ارتباطات برای بهره برداری بهتر از شبکه برق استفاده و علاوه بر آن امکان ارتباط دو طرفه با مشترکان فراهم خواهد شد. در این طرح پنج استان تهران، خراسان، بوشهر، خوزستان و زنجان به عنوان مناطق پایلوت برای اجرای این پروژه بزرگ انتخاب شده‌اند که شرکت توزیع نیروی برق استان زنجان توانسته با نصب دو هزار کنتور هوشمند مشترکین مستقیم و غیر مستقیم سنگین و تجهیز کامل اتاق سرور و مانیتورینگ به عنوان شرکت پیشرو شناخته شود.

مهندس کاظمی با اشاره به اینکه شبکه‌های هوشمند یک فرصت بی‌نظیر را به صنعت برق برای ورود به سطح جدیدی از قابلیت اطمینان، دسترسی و بازدهی می‌دهد که به سلامت محیط و اقتصاد ما نیز کمک خواهد کرد. گفت: شرکت توزیع نیروی برق استان زنجان جزو شرکت‌های پایلوت انتخاب شده از سوی وزارت نیرو به منظور اجرای طرح فراسامانه هوشمند اندازه گیری و مدیریت انرژی می‌باشد که توانسته است درسال گذشته تعداد ۵۹۱ دستگاه لوازم اندازه گیری هوشمند تک فاز و سه فاز در سطح استان نصب نماید تا گامی مهم در زمینه هوشمندسازی شبکه برق کشور برداشته شود. وی خاطرنشان کرد: از جمله زیرساخت‌های اصلی در هوشمندسازی شبکه برق یک کشور سیستم‌های اندازه‌گیری هوشمند است. ایشان افزود: طی سال‌های اخیر تعداد ۱۲۵۰ دستگاه تابلو هوشمندبرق و ۱۰۵ دستگاه مودم قرائت از راه دور ویژه مشترکین کشاورزی و تعداد ۳۶۹ دستگاه مودم قرائت از راه دور مخصوص مشترکین صنعتی و مناطق آلوده به برق‌های غیرمجاز، مجتمع‌ها و روستاهای دور افتاده در سطح استان نصب شده است که با بهره‌برداری از این تکنولوژی‌ها ضمن پیک‌سایی که نتیجه اصلی بکارگیری شبکه‌های هوشمند است، موجب افزایش رضایتمندی مشترکین برق شده، به میزان قابل توجهی مصرف سوخت‌های فسیلی نیروگاه‌ها که در نتیجه کاهش پیک و تلفات انرژی به همراه کاهش افت خطوط توزیع بدست می‌آید و موجب آلودگی محیط زیست می‌شوند کاهش داده و در نهایت با هدفمند کردن سرمایه‌گذاری‌های در بخش زیرساختی صنعت برق کشور، ما را در تصمیم گیری هوشمندانه و ارائه اطلاعات دقیق از وضعیت شبکه یاری رسانده است.

این شرکت در خصوص اجرای طرح فهام جزو شرکت‌های پیشرو محسوب شده و تاکنون توانسته است کنتور ۲۰۰۰ مشترک برق دیماندی را مجهز به این سیستم نماید و ۵۹۱ دستگاه دیگر نیز برای مشترکین تک فاز و سه فاز عادی نصب نماید. تا با این اقدام بتواند ضمن فراهم کردن بستر اصلاح الگوی مصرف برق و امکان اعمال مدیریت بار توسط شرکت توزیع در شرایط عادی و اضطراری، دخالت و خطای نیروی انسانی در قرائت و صدور قبض و بهبود یابد و همچنین موجب کاهش تلفات غیرفنی و مانیتورینگ تلفات فنی شبکه توزیع شود.

استقرار سیستم کانتکت سنتر

(مرکز پیام هوشمند متمرکز) و تجمیع مراکز ۱۲۱ شهرستان‌های تابعه در مرکز پیام و فوریتهای برق دیسپاچینگ. این پروژه با مساعدت مدیرعامل و همکاری معاونت برنامه ریزی و مهندسی و نیز دفتر فاوا از خرداد ماه سال ۹۴ با جذب نیروی انسانی ماهر و اجرای آموزش‌های لازم آغاز به کار کرد. با استقرار سیستم کنتاکت سنتر امکان مدیریت تماس‌های مشترکین سراسر استان با شماره ۱۲۱ فراهم گردیده و همچنین با مدیریت تماس به صورت راهنمایی سیستماتیک مشترکین حداقل ارتباط با اپراتور ایجاد شده و پیش‌بینی پیام‌های اطلاع رسانی خاموشی‌های با برنامه، بی برنامه، منطقه‌ای و پیام‌های مدیریت مصرف بهینه برق و... از دیگر امکانات سیستم می‌باشد. گفتنی است در روند تکمیل سیستم کنتاکت سنتر پیش‌بینی رسیدگی به شکایات، روابط عمومی و ارتباطات مردمی در فازهای آتی صورت گرفته است.

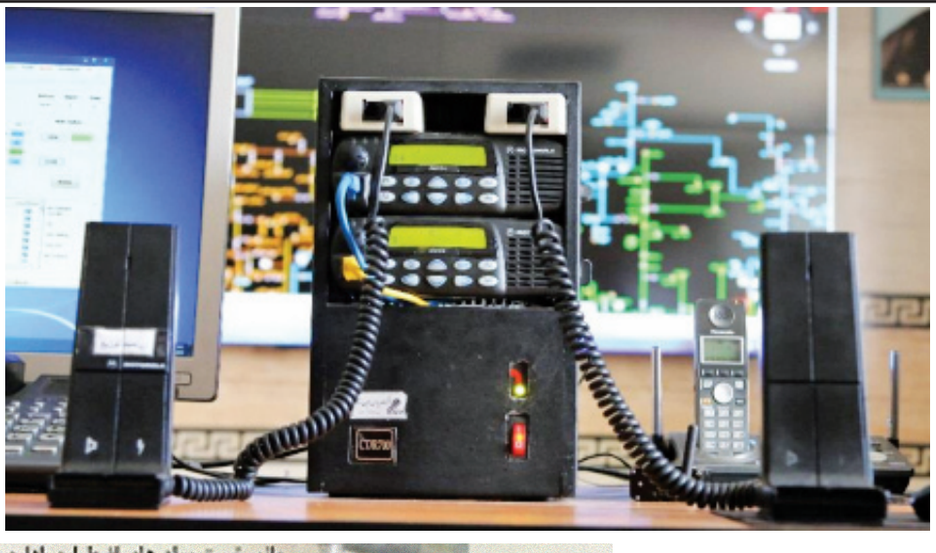

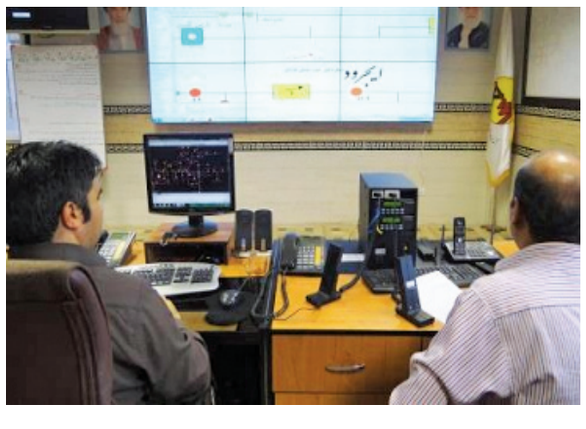

کاشی نیکا
بمدیریت: شکوری ۰۹۱۱۱۳۷۱۱۱۷
رشت - خ رازی

اطلاعات گیلان

گالری طلا ایده آل
ره پیک - پرواز تلفن: ۳۳۲۵۱۸۲۶
اینستاگرام ideal_gold_gallery
رشت ، خیابان شریعتی ، مرکز تجاری پردیس ، طبقه اول ، گالری ایده آل

ویژه بهمن ۱۳۹۵

سرخط خبرها

همایش و نمایشگاه فرصت های سرمایه گذاری گردشگری کشور سال آینده به میزبانی منطقه آزاد انزلی برگزار می شود
صفحه ۲

جمع آوری یک و نیم میلیارد ریال در جشن گلریزان منطقه آزاد انزلی برای آزادی زندانیان
صفحه ۲

۶۸ درصد اعتبارات پروژه‌های دهه فجر از طریق بخش خصوصی تأمین شده است
صفحه ۲

قدردانی شهردار رشت از مدیران و پرسنل شهرداری در بحران برف
صفحه ۲

بدهی ۹ میلیاردی شهرداری رشت به تأمین اجتماعی
صفحه ۴

خدمات توانبخشی و مشاوره دولتی در ایام دهه فجر رایگان است
صفحه ۴

پانزدهمین دوره مسابقات شطرنج بین المللی جام خزر در رشت پایان یافت
صفحه ۴

پرداخت ۱۰ میلیارد تومان به طرح‌های اقتصاد مقاومتی گیلان

رئیس اداره امور شعب بانک مهر اقتصاد گیلان از پرداخت ۱۰ میلیارد تومان تسهیلات به طرح‌های اقتصاد مقاومتی از ابتدای امسال تاکنون توسط این بانک در استان خبر داد.

فریدون حاجی‌زاده در دیدار با حجت‌الاسلام غلامحسن تسخیری، نمایندگی ولی فقیه در سپاه قدس گیلان با گرامیداشت فرا رسیدن ایام‌الله دهه فجر انقلاب اسلامی با اشاره به برنامه‌های بانک مهر اقتصاد در استان گفت: بانک مذکور نهال برخاسته از شجره طیبه بسیج است.

وی به اهداف و اولویت‌های بانک مهر اقتصاد در جامعه اشاره کرد و افزود: استقرار و توسعه بانکداری اسلامی نخستین هدف راهبردی این بانک در جامعه است.

حاجی‌زاده با بیان اینکه بانک مهر اقتصاد به عنوان طلایه‌دار حوزه بانکداری اسلامی بیش از یک دهه اقدام‌های بسیاری انجام داده است، تصریح کرد: تاکنون ۱۹۰ میلیارد تومان تسهیلات بانکی به مشتریان در گیلان پرداخت شده است.

رئیس اداره امور شعب بانک مهر اقتصاد گیلان، اقتصاد مقاومتی و کمک به تولید داخلی را دغدغه این بانک خواند و بیان کرد: امسال مبلغ ۲۵ میلیارد تومان با نرخ ۱۶ درصد برای طرح‌های اقتصاد مقاومتی در گیلان اختصاص داده شده و تاکنون بیش از ۱۰ میلیارد تومان تسهیلات به این طرح‌ها پرداخت شده است.

وی به نظارت شرعی دقیق در تمام پرونده‌ها در بانک مهر اقتصاد اشاره کرد و گفت: دوره‌های آموزش بانکداری اسلامی برای مدیران و رؤسای شعب بانک مذکور در استان برگزار شده است.

قابل توجه خوانندگان عزیز و مدیران محترم مشاغل

هفته نامه دنیای اطلاعات برتر

هیچگونه ارتباطی با روزنامه سراسری اطلاعات ندارد

هیئت تحریریه ویژه نامه اطلاعات در گیلان

تلاش بی‌وقفه برای برقراری برق ۱۴ هزار مشترک گیلانی

مدیر عامل شرکت توزیع نیروی برق گیلان گفت: برق ۱۴ هزار مشترک در گیلان به دلیل بارش برف هنوز قطع است و به تلاش هستیم برق این مشترکین به زودی وصل شود.

جمشید طالبی با اشاره به وضع برقراری برق مشترکان استان به‌ویژه در روستاهای گیلان اظهار داشت: به دلیل بارش برف شدید برق حدود ۸۰ هزار مشترک قطع شد.

وی با بیان اینکه برق بسیاری از مشترکان وصل شده است، افزود: برق مشترکان لشت‌نشا، خشکبیجار، لاهیجان، امامزاده هاشم، سنگر، رشت و... پایدار و برقرار شده است.

فرارسیدن ۲۲ بهمن را تبریک می گویید
سفره خانه سنتی
گیله مرد
بمدیریت: بهروز موسی زاده ۰۹۱۱۱۳۵۲۶۹۳
آدرس: خمام - ۳ کیلومتری جاده خشکبیجار

شرکت سهامی بیمه ایران استان گیلان در نخستین جشنواره برندهای برتر استان عنوان برند برتر را کسب نمود. این جشنواره به همت سازمان صنعت ، معدن و تجارت و همکاری مرکز آموزش بازرگانی گیلان با حضور جمع کثیری از مقامات استانی و صاحبان حرف و مشاغل مختلف برگزار گردید

کسب مقام برند برتر استان را محضر مدیریت محترم بیمه ایران استان جناب آقای فلکیان ، معاونین ، کارکنان و شبکه فروش استان تبریک عرض می نمایم

از طرف نمایندگی های بیمه ایران
حسن دادرس کنسستانی
سید داود میرفضلی

تندیس و لوح جشنواره برند برتر استان گیلان

مدیریت کل شرکت سهامی بیمه ایران استان گیلان
آقای مهندس حجت الله فلکیان

اشکان اطلاعات مسکن
خرید ○ فروش ○ رهن ○ اجاره
میرکمالی: ۰۹۳۹۱۰۷۴۲۳۰ بمدیریت حجت اعتدالی نژاد ۰۹۱۱۲۳۷۸۷۹۶
تلفن: ۳۳۸۵۳۸۷۶ - ۳۳۸۵۳۸۷۵
آدرس: رشت - بلوار مدرس - پشت آتش نشانی - خیابان حاجی زاده، روبروی کوچه چهارم

فروش زمینهای بکر (مژدگانی برای کسی که بفروشه)
مناسب برای ساخت ویلا و غیره... ، به متراژ ۷۰۹۰ متر ، سند تک برگ شفت ، کیلومتر ۱۴ جاده امامزاده ابراهیم ، بدون نیاز به تغییر کاربری جنب ویلاهای هنرپیشه های معروف سینما بفروش می رسد
۰۹۱۱۸۱۸۳۵۷۰ مهندس زمانی ۰۹۳۷۱۳۲۴۰۲۰

باغ گل محمدی
مشاوره و اجرای فضای سبز
عرضه کننده انواع گل های تزئینی
سیکاس و انواع گل های محمدی
کارآفرین نمونه سال ۹۵-۹۴
آماده عقد قرارداد با کلیه ادارات و ارگانها
به مدیریت: خانم محمدی
۰۹۱۱۳۳۵۳۱۶۳
آدرس: قبل از بیمارستان قائم ، خ شهید خرسندی دو کیلومتر پایین تر سمت چپ ، باغ گل محمدی

مشاور املاک مولاپناه
خرید، فروش، اجاره و مشارکت در ساختمان
صومعه سرا، خیابان برشنورد، کوچه فریشی
۰۹۱۱۱۸۲۱۰۷۸ ۴۴۳۲۲۹۷۸۰

دعوت به همکاری
به یک نفر بازاریاب خانم جهت همکاری در دفتر فنی و مهندسی با حقوق و پورسانت مناسب نیازمندیم
۰۹۱۱۱۳۸۰۲۳۱

کیفیتی که انتظارش را داشتید با قیمتی که باور نخواهید کرد
فروشگاه کاشی و سرامیک
اشکان
نمایندگی فروش شرکت ایفاسرام در رشت
پخش کلی و جزئی کاشی ، سرامیک چینی بهداشتی
۰۱۳-۳۳۵۵۵۲۶۲ ۰۱۳ - ۳۳۵۰۰۳۸۸
رشت ، خ رازی ، ابتدای خیابان قلی زاده

همایش و نمایشگاه فرصت‌های سرمایه گذاری گردشگری کشور سال آینده در انزلی برگزار می‌شود

براســـاس توافقی که میان ســـازمان منطقه آزاد انزلی، انجمن ســـرمایه گذاران مناطق نمونه گردشـــگری ایران و سازمان میراث فرهنگی صنایع دستی و گردشگری کشور صورت گرفت، همایش و نمایشگاه فرصت های سرمایه گذاری گردشگری در اردیبهشت ماه ۱۳۹۶ در بندر انزلی برگزار می شود.

به گزارش مدیریت روابط عمومی و امور بین الملل سازمان منطقه آزادانزلی، در دیدار مهندس رضا مسرور رئیس هیأت مدیره و مدیرعامل این ســـازمان و سعید شیرکوند معاون برنامه ریزی و سرمایه گذاری سازمان میراث فرهنگی توافق شد با همکاری انجمن سرمایه گذاری مناطق نمونه گردشـــگری ایران همایش و نمایشـــگاه فرصت های سرمایه گذاری صنعت توریسم و گردشگری از تاریخ دوم لغایت پنجم اردیبهشت ماه در مرکز نمایشگاه ها و همایش های منطقه آزاد انزلی برگزار شود. بنابراین گزارش در کنار حضور مناطق نمونه گردشگری ایران، ظرفیت ها و امکانات گردشـــگری مناطق آزاد نیز معرفی می شوند. گفتنی است، در این دیدار مهندس جلال تاجیک مدیرکل دفتر مناطق نمونه گردشگری و زیرساخت های سازمان میراث فرهنگی هم حضور داشت.

جمع آوری یک و نیم میلیارد ریال در جشن گلریزان منطقه آزاد انزلی برای آزادی زندانیان

آیین جشـــن گلریزان به منظور کمک به زندانیان جرایم غیرعمد و حمایت از خانواده‌های زندانیان، با حضور مهندس مســـرور رئیس هیات مدیره و مدیر عامل ســـازمان منطقه آزاد انزلی، معاونین و مدیران این سازمان، امام جمعه،فرماندار و دادســـتان بندرانزلی و حمید کامران زاده مدیر نمایندگی ستاد دیه استان،مسئولان قضایی خیرین،فعالان اقتصادی تجار و سرمایه گذاران منطقه همراه با هنرمندان و بازیگران مشهور کشور حامد کمیلی، مهران احمدی، رضا اخلاقی، داریوش یاری برگزار شد. در این برنامه هنرمندان صاحب نام کشور محمد اصفهانی و سید مرتضی حسینی در مرکز نمایشگاه‌ها و همایش‌های بین‌المللی منطقه آزاد انزلی به اجرای برنامه پرداختند. بنابراین گزارش در این مراســـم با کمک‌های خیرین و حاضران بیش از یک و نیم میلیارد ریال برای حمایت از زندانیان و رهایی تعدادی از آنان جمع آوری شد.

در ادامه این مراسم با حضور مهندس رضا مسرور و مدیران حاضر از کارمندان نمونه سازمان منطقه آزاد انزلی به دلیل تلاشهای انجام شده در مسیر تحقق اهداف سازمان و آتش نشانان فداکار منطقه که در طول سال با تلاش و کوشـــش خود حوادث غیر مترقبه را کنترل و امحا می کنند تجلیل شد.حسن ختام برنامه، اجرای زنده قطعاتی ماندگار از استاد محمد اصفهانی بود. گفتنی است، این مراسم دومین جشن سازمان منطقه آزادانزلی در دو سال اخیر به منظور کمک به زندانیان جرائم غیر عمد بوده است. هم اکنون ۵۳ نفر زندانی در انزلی به دلیل جرایم غیرعمد، پنج نفر تصادف منجر به فوت، هشـــت نفر محکوم به پرداخت مهریه، هفت نفر پرداخت نفقه، ۳۱ نفر محکومیت چک و سفته و یک نفر هم به دلیل حوادث کارگاهی نیازمند کمک خیران برای رهایی از زندان هستند.

۶۸ درصد اعتبارات پروژه‌های دهه فجر از طریق بخش خصوصی تأمین شده است

معاون عمرانی استاندار گیلان با اشاره به تأکید استاندار بر بهره‌گیری از پتانسیل بخش خصوصی در اجرای پروژه‌ها، گفت:۶۸ درصد پروژه‌های دهه فجر با سرمایه‌گذاری بخش خصوصی بهره‌برداری می‌شود.حجت شعبانپور ضمن گرامیداشت ایام الله دهه فجر، اظهار داشت: در ایام الله دهه فجر اســـتان گیلان شاهد بهره برداری از ۸۸۲ پروژه بـــا اعتبار ۳ و هزار و ۴۴۲ میلیارد تومان اســـت.وی افزود: از این میـــزان ۵۹۶ میلیارد تومان اعتبـــار بخش دولتی، ۴۸۱ میلیـــارد تومان در حوزه مســـکن و بیش از ۲ هـــزارو ۳۶۴ میلیارد تومان هم متعلق به سرمایه گذاری بخش خصوصی است.معاون عمرانی اســـتانداری گیلان با اشاره به تأکید استاندار برحضور و بهره گیری از پتانسیل بخش خصوصی در اجرای پروژه‌ها، گفت: ۶۸ درصد پروژه‌های افتتاحی در دهه فجر امسال با اعتبارات بخش خصوص به بهره برداری رسیده اســـت.وی به افتتاح پروژه‌های سال گذشـــته با یک هزار و ۸۰۰ میلیارد تومان اعتبار اشاره و خاطرنشـــان کرد: با توجه به آمارها امســـال شاهد افزایش ۲۰۰درصدی افتتاح پروژه‌ها در سطح استان گیلان هستیم.

برخورداری ۹۵ درصدی استان از نعمت گاز طبیعی

شعبانپور در ادامه با اشـــاره به برخی شاخص‌های برخورداری استان در حوزه‌های مختلف اعم از گاز و راه روســـتایی، تصریح کرد: طی سه سال گذشته شاهد توسعه و رشـــد این شاخص‌ها در بخش‌های مختلف بودیم.وی با بیان اینکه در حوزه گازرسانی شاخص برخورداری استان، ۶۴درصد بود، یادآورشد: بـــا توجه به پی گیری مســـئولان و اجرای بند (ق) اکنون شـــاخص برخورداری استان گیلان در حوزه گازرســـانی ۹۵ درصد است. هفت شهرستان استان هم به عنوان شهرستان سبز معرفی شدند.

معاون عمرانی اســـتاندار گیـــلان همچنین به راه روستایی و شاخص برخورداری ۳۹ درصدی استان در سال‌های گذشته اشاره کرد و افزود: با تلاش همه مســـئولان در این حوزه اکنون شاخص برخورداری گیلان در راه روســـتایی به ۵۲ درصد رسیده که از میانگین کشوری بالاتر است.

تعییـــن تکلیف بیـــش از ۶۵ هـــزار واحد مسکن مهر گیلان

شعبانپور با اشاره به پروژه مسکن مهر و سهم ۷۵ هزار واحدی اســـتان گیلان از این پروژه، گفت: قبل از شـــروع به کار دولت تدبیر و امید حدود ۴۰ درصد واحدها تکمیـــل و به متقاضیان تحویل داده شده بود.

وی به تأکید اســـتاندار گیلان برای تکمیل و اتمام بقیه این پروژه بـــا توجه به همه نقدهایی که درباره اجرای این طرح وجود داشـــت، تصریح کرد: امروز وضع اســـتان گیلان در این زمینه از میانگین کشـــور جلوتر بوده و حـــدود ۶۵ هزار و ۵۰۰ واحد مســـکن مهر تعیین تکلیف شده‌اند. وی به طولانی شدن پروژه مســـکن مهر شهرستان فومن اشاره و خاطرنشـــان کرد: متاسفانه وضع پروژه مسکن مهر فومن به خاطر وجود برخی مشکلات مطلوب نیست و نیازمند توجه و پی گیری جدی‌تر است.

خســـارت بارش ســـنگین برف به شبکه برق استان

معاون عمرانی اســـتانداری گیلان با اشاره به بارش برف ســـنگین در استان طی روزهای گذشته و بروز برخی مشکلات، اظهار داشت:با بارش برف تمامی دستگاه‌های خدماتی و امدادرسان در تمامی نقاط اســـتان مشغول به فعالیت و خدمات رسانی به شهروندان هســـتند. وی افزود: در مناطق جلگه‌ای شـــاهد بارش ۷۰ ســـانتی متری برف بودیم و در ارتفاعات هم یک متر و ۷۰ ســـانتی متر برف بارید، همچنین وزش باد با ســـرعت ۸۰ کیلومتر برساعت هم بی سابقه بود.شعبانپور ادامه داد: وزش باد سبب ســـقوط تیرهای چراغ برق و سیم کشی برق بود که بسیاری از روستاها با قطعی برق مواجه شدند.

به گفته این مقام مســـئول هنوز در تعدادی از روستاها برق قطع اســـت که مسئولان امر تلاش می کنند تا مشکل قطعی برق را حل کنند.

قدردانی شهردار رشت از مدیران و پرسنل شهرداری در بحران برف

شهردار رشت با انتشار متنی از تلاش‌های مدیران، پرســـنل و پاکبانان شهرداری در بحران برف تشکر کرد.

در این متن آمده است:

خدمت به مردم بالاترین لطفی اســـت کـــه خداوند می‌تواند به هر انســـانی ارزانی دارد. مدیران، پرســـنل و پاکبانان زحمتکش شهرداری رشت پنجشـــنبه و جمعه گذشته در پی بارش برف سنگین اخیر با تلاشی خســـتگی ناپذیر در خیابان‌های شـــهر مشغول به کار بودند تا خدمتگزار شـــهروندان شریف رشت باشند و خوشبختانه توانستند در عرض ۲۴ ساعت موضوع را جمع کنند.

به رغم اینکه برف ۶۸ ســـانتی متری اخیر رشت از این حیث که با باد شدید توام بود و چگالی بالایی داشت، کم سابقه بود، اما تمام مدیران، پرسنل و پاکبانان شـــهرداری رشت خالصانه تمام توان خود را برای خدمت به مردم به کار گرفتند تا از نعمت خدمت به مردم استفاده کنند.

اگر نواقصی در کار بود که بیشتر به توان لجستیکی ضعیف شهرداری برمی گـــردد، اصل خدمت بی دریغ مدیران، کارکنان و پاکبانان شـــریف شهرداری ستودنی است.

به نوبه خودم به عنوان شهردار رشت از تمام پرسنل شهرداری، مدیران و پاکبانان زحمتکش، بازرسان تاکسیرانی، رانندگان اتوبوس و کارکنان شریف فضای سبز بابت خدمات شـــان قدردانی می کنم و امیدوارم همیشه توفیق خدمتگزاری به مردم را هر بار بهتر از قبل داشته باشیم.

را ارزان
اصل بخرید
Aran
آران
وارد کننده برترین برندهای آرایشی، بهداشتی و خوراکی

Persil febreze Pampers Orkid Crest DURU Dove finish
Fa Oral-B Signal Plus Selpak NIVEA Glysolid HUGGIES Dettol
REVLON LOVE IS ON Schwarzkopf GLISS KUR canbebe Kotex
SENSODYNE L'ORÉAL FAIRY head & shoulders
Old Spice Alicafé Cappuccino Gillette WELLA

فروشگاه مرکزی: مجتمع ونوس ، واحد ۳۱ تلفن: ۰۱۳-۴۴۴۵۰۱۳۸
فروشگاه شماره۱ : مجتمع ونوس ، واحد ۲۵۱ تلفن: ۰۱۳-۴۴۴۵۱۵۲۹
سوپرمارکت آران: مجتمع کاسپین ، واحد ۱۵۴ تلفن: ۰۱۳۳۴۴۳۷۹۸۶

شرکت عمران و مسکن شمال

فروش ویژه به مناسبت ایام الله دهه فجر

اگر می خواهید در بهترین نقاط شهر
با شرایط استثنایی
(به صورت نقد و اقساط)
صاحب خانه - مطب پزشکی و تجاری شوید
با شماره های ذیل تماس حاصل فرمایید

شماره های تماس ۰۱۳-۳۳۷۷۹۵۱۱
۰۹۱۱۱۳۶۵۰۸۴

دفتر رشت: گلسار - بلوار گیلان - نبش خیابان ۱۸۲

مجتمع مسکونی طالب آباد انزلی

مجتمع پزشکی دانا

ساختمان مسکونی بهار

ساختمان مسکونی نرگس

ویژه نامه روزنامه اطلاعات در استان گیلان

دفتر ویژه نامه: خیابان مطهری، روبروی مسجد چهاربرادران، کوچه حسام، ساختمان فرست کلاس، دفتر سرپرستی استان گیلان

تلفن سفارش آگهی: ۱۱-۳۳۳۲۴۵۱۰-۳۳۳۴۱۹۴۳
کد پستی: ۳۴۶۴۸-۴۱۳۶۸

فروش / مشارکت یا تعویض

زمینی به متراژ ۴۰۰ متر مربع با یک باب خانه ویلایی ، با امتیازات ۴ گانه در شهرستان تالش فروش یا معاوضه با آپارتمان و ماشین می شود

اسلامی ۰۹۱۱۱۴۸۶۵۱۳

نماینده فروش دستگاههای تولیدی و صنعتی
جی پختا حمید
انواع دستگاههای نان و پیتزا
نصب و خدمات پس از فروش
تعمیر کلیه دستگاههای نانوایی
مدیریت: امام یاری ۰۹۱۱۳۴۴۱۰۲۶
لنگرود: فلکه شهید نورانی، جنب نانوایی لواشی آذربایجان

بدهی ۹ میلیاردی شهرداری رشت به تأمین اجتماعی

شـــهرداری رشت بابت حق بیمه نیروی انســـانی خود و سازمان‌های تابعه حدود ۹میلیارد تومان به تأمین اجتماعی بدهی دارد.

جمیل حق‌پرســـت مدیر کل تأمین اجتماعی گیلان در جمع خبرنگاران با اعلام این خبر و تبریک فرا رســـیدن دهه مبارک فجر و تسلیت شهادت جمعی از آتش‌نشـــانان در حادثه پلاسکو، تأمین اجتماعی را یک سازمان بیمه‌گر اجتماعی دانست و اظهار داشت: ماموریت اصلی این نهاد پوشش کارگران مزد و حقوق‌بگیر به صورت اجباری و صاحبان حرف و مشاغل آزاد به صورت اختیاری است.

وی با بیان اینکه گیلان دارای ۳۹۵ هزار نفر بیمه شـــده اصلی است، افزود: این تعداد بیمه‌شده نسبت به مدت مشابه سال گذشته ۳/۵ درصد رشد داشته و ۱۰۷ هزار نفر مستمری‌بگیر در استان هستند که هفت درصد رشد دارد.

مدیر کل تأمین اجتماعی گیلان از بخشودگی جرائم برای کارفرمایان واحدها خبر داد و گفت: کارفرمایان می‌توانند طی دوره بخشـــودگی به تأمین اجتماعی مراجعه کرده و در این زمینه اقدام کنند.

وی با اشـــاره به اینکه نسبت به گذشته تسهیلات بهتری فراهم شده اســـت، تصریح کرد: ۱۶ ماه تبدیل به چهار ماه شده و امکان اجرای قانون بخشودگی از اکنون فراهم است.

حق‌پرست به انجام تعهدات تأمین اجتماعی اشاره کرد و ادامه داد: در ۹ ماه سال جاری ۱۱ هزار و ۳۴۴ میلیاردریال انواع مستمری‌های بازنشستگی، بازماندگی و از کارافتادگی، هزینه‌های اولاد، مسکن و بن عائله‌مندی پرداخت شده است.

به گفته وی، بابت پرداخت مقرری بیمه بیکاری در سال جاری بیش از ۸ هزار نفر مشمول تعهد بودند که بالغ بر ۶۹۲ میلیارد ریال پرداخت شده است.

مدیر کل تأمین اجتماعی گیلان درباره بدهی میلیاردی شهرداری رشت به تأمین اجتماعی بیان کرد: شهرداری رشت ۹ میلیارد تومان در حوزه نیروی انسانی و سازمان‌های تابعه خودش به تأمین اجتماعی بدهی دارد که طبق توافق‌های صورت گرفته به صورت تهاتری این بدهی پرداخت می‌شود.

خدمات توانبخشی و مشاوره دولتی در ایام دهه فجر رایگان است

مدیر روابط عمومی بهزیســـتی گیلان از رایگان بودن خدمات توان‌بخشی و مشاوره دولتی در ایام دهه مبارک دهه فجر خبر داد.

محمد غلامزاده افزود: به مناســـبت سی و هشتمین سالگرد پیروزی شکوهمند انقلاب اسلامی خدمات توان‌بخشی شامل گفتاردرمانی، فیزیوتراپی و شنوایی‌سنجی و مشاوره دولتی در دهه مبارک فجر رایگان است.

وی افزود: همه افراد دارای معلولیت در ایام‌الله دهه مبارک فجر می‌توانند از این خدمات استفاده کنند و مرکز مشاوره دولتی آماده ارائه خدمات رایگان مشاوره‌ای به همشهریان عزیز است.

مدیر روابط عمومی بهزیســـتی گیلان گفت؛ هم‌اکنون یک مرکز مشـــاوره دولتی و همچنین یک مرکز خدمات توان‌بخشـــی دولتی فعالیت می کند که شهروندان عزیز می‌توانند با مراجعه به اداره بهزیستی رشت واقع در خیابان پرستار در ساعات اداری از خدمات رایگان توان‌بخشی مشاوره دولتی بهره‌مند شوند.

پانزدهمین دوره مسابقات شطرنج بین المللی جام خزر در رشت پایان یافت

پانزدهمیـــن دوره مســـابقات شـــطرنج بین المللی جـــام خزر، با قهرمانی شـــطرنج بازی از کشـــور مجارستان در رشت پایان یافت .

در پایـــان این رقابـــت ها و در جدول گروه آ که شطرنج بازان دارای ریتینگ بین المللـــی بالای ۲۰۰۰ حضور داشـــتند؛ فرانس برکس استاد بزرگ شطرنج مجارستان با کسب ۷ امتیاز عنوان قهرمانی را کسب کرد .

همچنین گابریل سرکیســـیان اســـتاد بزرگ ارمنستان و محمدامین طباطبایی از ایران با کســـب ۷ امتیاز و به دلیل پوئن شـــکنی ، به ترتیب در مکان های دوم و ســـوم قرار گرفتند ، پویا آیدانی و شاهین لرپری زنگنه از ایران و کنستانتین تارلف از اوکراین با کسب شـــش و نیم امتیاز و به دلیل پوئن شـــکنی، به ترتیب رتبه های چهارم تا ششم را کسب کردند .

در جدول گروه ب که شطرنج بازان دارای ریتینگ بین المللی زیر ۲۰۰۰ حضور داشـــتند، محمدرضا شیخالی از تهران با کســـب ۱۱ امتیاز اول شد ، جـــواد ترکمن نژاد از گیلان و حمید طهماسبی از فارس با کسب ۹ امتیاز و به دلیل پوئن شـــکنی ، به ترتیب در مکان های دوم و سوم قرار گرفتند.

در رقابـــت های جدول گروه ث که بانوان شـــطرنج باز حضور داشتند ، ماریا زوبوا از اوکراین عنوان قهرمانی را به خود اختصاص داد، محدثه علیجانزاده ، انوشا مهدیان ، گلناز جعفری و نیکی نادرنیا همگی از ایران به ترتیب در رتبه های دوم تا پنجم قرار گرفتند.

در پایان رقابت های جدول گروه د نیز که شطرنج بازان زیر ۱۴ سال حضور داشتند، امیرمحمد آزادی از البرز با کسب ۱۰ امتیاز به مقام قهرمانی رسید، رضا مهدوی و درسا محمدابراهیم خان ابری هر دو از تهران به ترتیب در رتبه های دوم و سوم قرار گرفتند ..

در پایان از سوی مسئولان برگزاری این دوره از رقابت ها ، به شطرنج بازان برتر پانزدهمین دوره رقابت های بین المللی جام خزر در جدول های مختلف ، ۵۹۰ میلیون ریال جایزه نقدی اهدا شد .

پانزدهمین دوره رقابت های شـــطرنج بین المللی جام خزر ، از جمعه هفته گذشته با حضور بیش از ۸۰۰ شطرنجباز از ایران و ۱۷ کشور خارجی در مجموعه ورزشی یادگار امام رشت آغاز شده بود .

علاوه بر حضور شطرنج بازان مطرح ایرانی، شطرنج بازان کشورهای روسیه ، اسپانیا ، فنلاند ، انگلستان ، ترکیه ، هلند ، هندوســـتان ، ترکمنستان ، اوکراین ، آمریکا ، جمهوری آذربایجان ،گرجستان ، مجارستان، رومانی ، ارمنستان ، عراق و تاجیکستان هم در پانزدهمین دوره رقابت های شطرنج بین المللی جام خزر حضور دارشتند.

کافه رستوران پُل
انواع غذاهای دریایی و محلی
آدرس: سیاه درویشان - کافه رستوران پل

آشپزخانه جهان
مدیریت : جهانپور ۰۹۱۱۹۲۸۴۵۹۶ ۷۲۳۳۸۱۲
سفارشات پذیرفته می شود
کوبیده - فیله - جوجه زعفرانی - جوجه محلی
ترش - بختیاری - سلطانی
میدان زرجوب / امین الضرب / جنب بنگاه مسکن صبا
۰۹۱۱۹۲۸۴۵۹۶
منتظر سفارش و تحویل رایگان
صبحانه هلیم مخصوص جهان

پالت سازی و چوب فروشی سالار
خرید و فروش چوبهای نراد ، نئوپان ، هفت لا و پالت
مدیریت: سالار
۰۹۱۱۹۲۹۵۸۲۵-۰۹۱۱۱۳۹۲۱۶۷
رشت ، جاده فومن ، روبروی مطب دکتر زهرابی

مجتمع کشتارگاه صنعتی
دام و بسته بندی گوشت سالم
اولین مرکز عرضه گوشت قرمز
در بسته بندیهای متنوع بهداشتی
عرضه در تمامی فروشگاههای معتبر
۰۱۳-۴۴۲۹۲۱۶۳
۴۴۲۹۴۷۲۷
۴۴۲۹۴۷۸۸
واحد بازرگانی: ۰۹۱۱۱۸۳۶۱۴۳
فکس: ۴۴۲۹۴۷۸۷

فروشگاه MRT
INDUCTION
Tefal Gigaset Moulinex
telegram: @mrtstore76
instagram:mrt.store
۰۹۱۲۱۳۰۲۴۸۴
۰۱۳-۴۴۴۵۱۷۹۳ ۰۱۳-۴۴۴۵۱۶۹۴
دفتر مرکزی ۰۲۱-۸۸۷۰۸۵۸۸-۹
منطقه آزاد انزلی ، مجتمع ونوس ، ورودی غربی ، لاین مرجان ، واحد ۷۶

مشاور املاک باران
دارای رتبه نمونه املاک در صومعه سرا
خرید . فروش . رهن . اجاره
زمین های کشاورزی و استخر ماهی
از یک هکتار تا ۱۰ هکتار
صومعه سرا ،خ بیژن حقیری روبروی ثبت اسناد
مدیریت :خلیل طالب زاده
۰۹۱۱۱۸۳۳۸۱۸
۰۱۳ ۴۴۳۲۹۴۰۲

اطلاعات
بندرعباس

شنبه ۲۳ بهمن ۱۳۹۵ ـ ضمیمه شماره ۲۶۶۵۵

دفتر نمایندگی روزنامه اطلاعات
در بندرعباس
آگهی می‌پذیرد
تلفن: ۰۷۶۳۳۲۲۲۷۸۰۰
فکس: ۰۷۶۳۳۲۲۲۱۳۲۲

بهره‌برداری از ۱۵۴ پروژه عمران شهری بندرعباس آغاز شد

همزمان با دهه مبارک فجر بهره‌برداری از ۱۵۴ پروژه عمران شهری با حضور نمایندگان مردم در مجلس شورای اسلامی، استاندار، اعضای شورای اسلامی شهر، شهردار و مدیران شهرداری بندرعباس آغاز شد.

عباس امینی زاده شهردار بندرعباس در آیین بهره‌برداری از این پروژه‌ها که در محل فرهنگسرای انقلاب برگزار شد، اظهار داشت: بهره‌برداری از این پروژه‌ها حاصل تلاش بخش‌های مختلف شهرداری و همراهی مدیران سایر دستگاه‌های اجرایی و همچنین حمایت مسئولان عالی رتبه استانی است.

وی افزود: در ایام دهه فجر امسال ۱۵۴ پروژه‌عمرانی با اعتباری بالغ بر ۲۰۰ میلیارد تومان به بهره‌برداری رسیده است.

شهردار بندرعباس با اشاره به اینکه این پروژه‌ها در بخش‌های مختلف عمرانی و خدماتی به بهره‌برداری رسیده است، گفت: امروز شاهد افتتاح پروژه‌هایی در بخش‌های توسعه فضای‌سبز محله‌ای، بازگشایی معابر جدید، فرهنگسرا، پارک بانوان، باغ گلها، زیرسازی و آسفالت معابر و محلات و غیره هستیم.

امینی زاده تصریح کرد: علاوه بر این حوزه‌ها چند پروژه شاخص هم در بخش خدمات ایمنی، پدافند غیر عامل و مدیریت بحران به بهره‌برداری رسید.

وی بیان کرد: دو پروژه شاخص دیگر هم امروز با حضور مسئولان کلنگ‌زنی شده و عملیات اجرایی آنها آغاز شد.

استاندار هرمزگان هم‌در آئین بهره‌برداری از این پروژه‌ها با بیان اینکه امروز همه نگاه‌های اقتصادی، تجاری، سیاسی و امنیتی به شهر استراتژیک بندرعباس است، اعلام کرد: در این استان همه بنا را بر این گذاشته‌اند که به مردم خدمت کنند تا شهر بندرعباس و استان هرمزگان رو به جلو گام بردارد.

وی با بیان اینکه اقدامات ارزنده و خوبی در شهر بندرعباس صورت گرفته است، افزود: باید قدردان مردم باشیم که فرصت خدمت را برای ما فراهم کرده‌اند و باید از فرصت موجود برای خدمت به مردم استفاده کنیم.

جادری با بیان اینکه مردم صاحبان اصلی این انقلاب و کشور هستند، اظهار داشت: امروز نظام مقدس جمهوری اسلامی ایران به برکت امام راحل و شهدا و با تدابیر رهبر معظم انقلاب یک نظام موفق در مدیریت اسلامی است.

استاندار هرمزگان خاطرنشان کرد: در اجرای پروژه‌هایی که امروز در شهر بندرعباس افتتاح شد، مردم نقش اصلی را داشتند و سیاست ما در استانداری هم این بوده که به مدیران اجرایی کمک کنیم تا زمینه برای کار و خدمت به مردم فراهم شود.

استاندار هرمزگان گفت: چهره شهر بندرعباس در حال تغییرات اساسی است که باید به شهردار و دست اندرکاران شهرداری خدا قوت گفت.

تعدادی از این پروژه‌ها شامل فرهنگسرای انقلاب، زمین ورزشی سید کامل، بالابر ۴۴ متری آتش نشانی، خیابان شهید مجرد، پلاتو شهر، باغ گل‌ها، ساختمان شهرداری ناحیه یک منطقه یک، خیابان فجر و پارک بانوان خلیج فارس به نمایندگی از ۱۵۴ پروژه شهرداری بندرعباس با حضور استاندار هرمزگان افتتاح شد.

گفتنی است، در این مراسم از مدیران دستگاه‌های اجرایی که در بخش‌های مختلف با مجموعه شهرداری بندرعباس همکاری داشته‌اند و همچنین تعدادی از مدیران، مهندسان و کارکنان شهرداری بندرعباس قدردانی شد.

طی حکمی از سوی استاندار هرمزگان
خلیل قاسمی، مسئول کمیته نظارت و تنظیم بازار ستاد اجرایی خدمات سفر استان هرمزگان شد

یکی از مهمترین بخش‌هایی که توسط دولت با توجه به فرا رسیدن عید نوروز و شروع سفرهای استانی و همچنین افزایش تقاضا برای خرید کالاهای اساسی ایام نوروز به صورت ویژه مد نظر قرار می‌گیرد اجرای صحیح امر مهم تنظیم بازار است که در این زمینه استاندار هرمزگان طی حکمی خلیل قاسمی، رئیس سازمان صنعت، معدن و تجارت هرمزگان را به عنوان مسئول کمیته نظارت و تنظیم بازار ستاد اجرایی خدمات سفر استان هرمزگان منصوب کرد.

افتتاح اولین و بزرگترین نمایشگاه معدن و صنایع معدنی

نخستین نمایشگاه بین‌المللی معدن، صنایع معدنی، متالوژی و نخستین نمایشگاه بین‌المللی ماشین‌آلات معدنی و راهسازی با حضور ۷۰ شرکت داخلی و خارجی در بندرعباس افتتاح شد.

خلیل قاسمی رئیس سازمان صنعت، معدن و تجارت هرمزگان با اعلام این خبر گفت: بخش‌های نمایشگاهی شامل ۲ گروه کالایی «آهن و فولاد» و «معدن، صنایع معدنی، ماشین‌آلات معدنی و راهسازی» است که به موضوعاتی از جمله اکتشاف، استخراج، بهره‌برداری، مواد اولیه معدنی، فولاد و محصولات فولادی، فناوری‌های ساخت، محیط زیست، انرژی، تجهیزات، ماشین‌آلات معدنی، راهسازی و حمل و نقل ریلی و دریایی مواد معدنی می‌پردازد.

قاسمی افزود: ۷۰ شرکت خارجی و داخلی در این نمایشگاه حضور دارند.

وی استانهای شرکت کننده در این نمایشگاه را تهران، اصفهان، آذربایجان شرقی، یزد، خراسان، فارس و هرمزگان اعلام کرد و گفت: ۱۵ نمایندگی شرکتهای خارجی از جمله کره، انگلستان، ایتالیا، ترکیه وچین هم در این نمایشگاه حضور دارند.

۴۱ پروژه آموزشی در هرمزگان به بهره‌برداری رسید

آیین افتتاح پروژه‌های آموزشی مجتمع پیامبر اعظم بندرعباس با تبریک آغاز دهه فجر و قدردانی از تلاشهای خیرین مدرسه‌ساز و مدیرکل راه و شهرسازی استان در ساخت فضاهای آموزشی گفت: در مجتمع پیامبر اعظم بندرعباس به ۶۰۰کلاس دیگر نیازمندیم و امیدواریم این روند با همراهی اداره کل راه و شهرسازی ادامه یابد.

قاسمی افزود: یقین دارم موفقیت ما در مدرسه‌سازی مرهون همراهی خیرین نیک اندیش، بنیادها، بانک‌ها و موسسات اقتصادی و دستگاههای اجرایی است که در این امر مشارکت دارند.

وی در ادامه افزود: جمع‌آوری آن همت مضاعف می‌طلبد، اظهار داشت: جمع‌آوری مدارس تخریبی دغدغه مهم همه ماست و باید برای آن چاره‌اندیشی

همزمان با دهه مبارک فجر بهره‌برداری از ۴۱پروژه آموزشی در هرمزگان آغاز شد.

استاندار هرمزگان در مراسم بهره‌برداری از پروژه‌های آموزشی مجتمع پیامبر اعظم بندرعباس با بیان اینکه در تمامی امور اساس مردم هستند، گفت: مدیران و مسئولان باید همواره خود را مدیون این مردم بدانند، باید قدر مردم و خانواده شهدا را دانست و تمام امور را باید به سمت رفع مشکلات مردم برد.

دکتر جادری افزود: امروز باید یک بار دیگر در هر سمت و مسئولیتی که هستیم با آرمان‌های انقلاب و شهدا بیعت کنیم و بدانیم که این مردم هستند که در مورد قضاوت می‌کنند.

وی با قدردانی از مجموعه نوسازی مدارس هرمزگان گفت: فرزند صالح، صدقه جاریه، و علم مفید عامل رستگاری انسانهاست و مدرسه سازی همان صدقه جاریه است که خیرین مدرسه‌ساز در این مسیر گام برداشته‌اند.

وی با بیان اینکه امر مدرسه سازی در هر سطح و مکانی لازم و دست اندرکاران آن بی‌شک اجری عظیم خواهند داشت بر ادامه مدرسه سازی تا رفع مشکلات و کمبود فضاهای آموزشی تاکید کرد.

وی ضمن ابراز خرسندی از معماری ساختمان آموزشی عبدالمجید آذر مهر اظهار داشت: معماری مکان‌های فرهنگی، هنری و آموزشی باید مبین ظرفیت‌های فرهنگی و مطابق با ساختار بومی و مشخص کننده نگرش مردم منطقه باشد.

دکتر جادری به نقش دولت تدبیر و امید در تحقق توسعه فضاهای آموزشی با هدف توسعه عدالت آموزشی اشاره کرد و گفت: حمایت از ساخت و تجهیز فضاهای آموزشی همچنان استمرار می‌یابد.

مهندس ماشاءالله قاسمی، مدیرکل نوسازی مدارس هرمزگان هم در

کرد، هرچند در دولت تدبیر و امید توانسته‌ایم ۹۰۰کلاس استاندارد را جایگزین کلاسهای تخریبی کنیم.

وی ضمن ارائه گزارشی از افتتاح پروژه‌های آموزشی استان در دهه مبارک فجر، خاطرنشان کرد: ۴۱ پروژه در قالب ۹۶ کلاس درس با زیربنای ۱۷ هزار و ۷۷۰ مترمربع با اعتباری بالغ بر ۱۹۶ میلیارد ریال در دهه فجر مورد بهره‌برداری قرار گرفت.

وی ادامه داد: از ابتدای سال تاکنون، ۱۱۸ پروژه در قالب ۵۳۴ کلاس درس با زیربنای ۷۲ هزار و ۴۲ مترمربع با بیش از ۷۱۶ میلیارد ریال اعتبار افتتاح شده و مورد بهره‌برداری قرار گرفته است.

مدیرکل نوسازی، توسعه و تجهیز مدارس استان هرمزگان تصریح کرد: از ابتدای دولت تدبیر و امید در استان هرمزگان خدمات ارزنده‌ای در زمینه نوسازی مدارس انجام شده است به‌طوری که در این مدت، ۳۸۷ پروژه در قالب ۱۵۴۲ کلاس درس با زیربنای ۲۱۱ هزار و ۴۸۰ متر مربع و اعتباری بیش از ۲ هزار و ۲۵۷ میلیارد ریال به بهره برداری رسیده و تقدیم مردم شریف استان شده است.

در پایان مراسم از سوی مجمع خیرین مدرسه‌ساز و اداره کل نوسازی مدارس با اهدای لوح سپاس توسط استاندار از مدیرکل راه و شهرسازی استان برای تأمین اعتبار ساخت دو پروژه آموزشی مجتمع پیامبر اعظم بندرعباس قدردانی شد.

گفتنی است، دبستان ۱۲کلاسه تدبیر مهر در قطعه ۴مسکن مهر بندرعباس با زیربنای ۲۷۴۵متر مربع و بیش از ۳۲میلیارد ریال اعتبار و آموزشگاه ۱۲کلاسه شهید عبدالحمید آذر مهردر قطعه یک مجتمع مسکونی پیامبر اعظم با زیر بنای ۲۷۴۵متر مربع و اعتباری بالغ بر ۳۲میلیارد ریال به بهره‌برداری رسید که با افتتاح این پروژه‌ها بیش از ۷۰۰ دانش‌آموز این مجتمع از فضای آموزشی استاندارد بهره‌مند شدند.

آغاز بهره‌برداری از ۱۰ طرح برق رسانی در حاجی آباد

همزمان با ایام‌الله دهه مبارک فجر در آیینی با حضور دکتر جادری استاندار هرمزگان ۱۰ پروژه برق رسانی در شهرستان حاجی آباد به بهره‌برداری رسید.

استاندار هرمزگان در این آیین گفت: باید مردم را برای اجرای پروژه‌های اقتصاد مقاومتی تشویق کرد که اگر شتاب جامعه به این سو افزون‌تر باشد زمینه‌های اشتغال مردم فراهم و

بخشی از دغدغه‌های آنان برطرف می‌شود.

جاسم جادری ادامه داد: منطقه حاجی آباد نیازمند توجه بیشتر مسئولان است و باید شکرگزار نظام جمهوری اسلامی به دلیل همه خدمت رسانی‌های صورت گرفته باشیم. وی اشاره کرد: این شهرستان که دروازه ورودی هرمزگان از سمت شمال است، باید آبادتر و با زیبایی بیشتری در برابر چشمان مردم جلوه کند.به گفته وی، امروز در شهرستان حاجی‌آباد ۱۰ پروژه به بهره‌برداری می‌رسد که پس از بندرعباس بیشترین پروژه برق رسانی در میان شهرستان‌های استان را دارد.

مدیرعامل شرکت توزیع نیروی برق استان هرمزگان هم در این آیین گفت:در شهرستان حاجی آباد ۱۰ طرح برق رسانی به بهره برداری می‌رسد که شامل ۹ کیلومتر شبکه فشار ضعیف هوایی، ۱۳ کیلومتر شبکه فشار متوسط هوایی، ۵۲ دستگاه پست هوایی، ۳۰۳ دستگاه چراغ روشنایی معابر است. مهندس محمد ذاکری اضافه کرد: ۵ روستای درگز کلیتوییه، قلادهی بالا و پایین،بندشت، گرسهرو، چاه گزو و بانه چاهو نیز در این دهه برق دار شده اند. وی مجموع اعتبار این پروژه‌های را ۴۰ میلیارد ریال اعلام کرد.

مدیرعامل شرکت توزیع برق هرمزگان در ادامه گفت: تا پایان امسال به روستاهای کد دار بالای ۱۰ خانوار برق‌رسانی خواهند شد و هیچ روستای زیر ۱۰ خانوار کد دار در این استان وجود نخواهد داشت.

مهندس ذاکری زیارتی افزود: از هفته دولت تا دهه فجر امسال ۹۱ پروژه عمرانی در این شرکت با اعتباری نزدیک به ۵۸۰ میلیارد ریال به بهره‌برداری رسیده است که ۱۰ پروژه از آن‌ها با اعتبار ۴۰ میلیارد ریال در شهرستان حاجی‌آباد بوده است.

وی یکی از شاخص‌های اصلی خدمت‌رسانی را کاهش خاموشی دانست و گفت: امسال میزان خاموشی به ۳ دقیقه به ازای هر مشترک در روز رسیده است که نسبت به سال گذشته ۲۵ درصد کاهش داشته است.

وی اضافه کرد: از هفته دولت تا دهه فجر امسال ۸۳۹ پست توزیع برق برای بهبود کیفیت برق نصب شده و ۷ هزار و ۵۲۱ دستگاه روشنایی معابر در نقاط مختلف استان به بهره‌برداری رسیده است.

مهندس ذاکری در پایان گفت: یکی از اولویت‌های شرکت توزیع برق در هرمزگان افزایش روشنایی معابر است که نیاز اصلی مردم به شمار می‌رود و در احساس رضایت‌مندی شهروندان تأثیر بسزایی دارد.

طرح برق رسانی به شهرک روستایی گزیر بندرلنگه بهره‌برداری شد

به مناسبت دهه فجر و با حضور استاندار هرمزگان پروژه برق‌رسانی به شهرک مسکونی روستای گزیر بندرلنگه به بهره‌برداری رسید.

استاندار هرمزگان در مراسم افتتاح این پروژه گفت: هم اکنون اولویت ما در استان در بخش برق، تامین برق روستاهای فاقد برق است که تا پایان سال تمام روستاهای بالای ۱۰ خانوار برق دار می‌شوند. جاسم جادری افزود: با روند کنونی برق‌رسانی در کشور و بویژه در استان به جایی می‌رسیم که روستای بالای ۱۰ خانوار بدون برق نداشته باشیم.

وی در ادامه گفت: نظام جمهوری اسلامی مختص شخص و گروه خاصی نیست، بلکه به همه مردم با همه عقاید و قومیت‌ها تعلق دارد که نمونه خدمات انقلاب را در این روزها در سراسر کشور مشاهده می‌کنیم.

مدیرعامل شرکت توزیع نیروی برق استان هرمزگان هم در این آیین گفت: در شهرستان بندرلنگه پروژه توزیع برق به بهره‌برداری می‌رسد که مجموع اعتبار آن بالغ بر ۱۸ میلیارد ریال است مهندس محمد ذاکری افزود: بهره‌برداری از یکهزارو ۸۰۰ متر شبکه فشار ضعیف هوایی، ۵۲۲ متر شبکه فشار ضعیف زمینی، دو کیلومتر شبکه فشار متوسط هوایی، ۶۹ متر شبکه فشار متوسط زمینی، ۳۱ دستگاه پست هوایی، یک دستگاه پست زمینی و ۵۶۹ دستگاه چراغ روشنایی معابر از پروژه‌های قابل افتتاح این شهرستان است. وی ادامه داد: در این ایام روستای جوانی بندرلنگه هم از نعمت برق برخوردار شد.

مدیرعامل شرکت توزیع نیروی برق استان هرمزگان به طرح‌های قابل افتتاح در استان اشاره کرد و گفت: در دهه فجر امسال ۹۱ پروژه برق‌رسانی با اعتباری بالغ بر ۵۷۹ میلیارد ریال به بهره‌برداری می‌رسد که این پروژه‌ها در قالب طرح‌های توسعه، اصلاح و بهینه‌سازی شبکه توزیع برق، برق‌رسانی به روستاها و تامین برق مسکن مهر است. وی ادامه داد: در این مدت ۷۳ کیلومتر شبکه فشار ضعیف هوایی، ۱۳ کیلومتر شبکه فشار ضعیف زمینی، ۱۵۹ کیلومتر شبکه فشار متوسط هوایی، ۱۲ کیلومتر شبکه فشار متوسط زمینی، ۷۷۵ دستگاه پست هوایی، ۶۴ دستگاه پست زمینی و ۷هزارو ۵۲۱ دستگاه چراغ روشنایی معابر افتتاح می‌شود.

ذاکری اضافه کرد: برق رسانی به ۱۵ روستا در شهرستانهای بندرعباس، بندرخمیر، بندرلنگه، بستک، جاسک، رودان و حاجی‌آباد و تامین برق ۶ پروژه مسکن مهر در بندرعباس و قشم از دیگر پروژه‌های قابل افتتاح در دهه فجر است.

مهندس ذاکری در ادامه گفت: شرکت توزیع نیروی برق به عنوان یک نهاد خدمت رسان، تاثیرگذاری خدمات آن در زندگی مردم قابل لمس و مشاهده است. به همین خاطر برخود واجب می‌دانیم خدمات خود را به بهترین شکل ارائه دهیم و تمام تلاش ما بر این است تا رضایت مردم را جلب کنیم.